

## สูจิบัตรและระเบียบ

การแข่งขันกีฬาสาธิตสามัคคีครั้งที่ 46

# ฉันทันต์เกมส์

ระหว่างวันที่ 4 - 10 พฤศจิกายน 2566  
ณ โรงเรียนสาธิตมหาวิทยาลัยเชียงใหม่

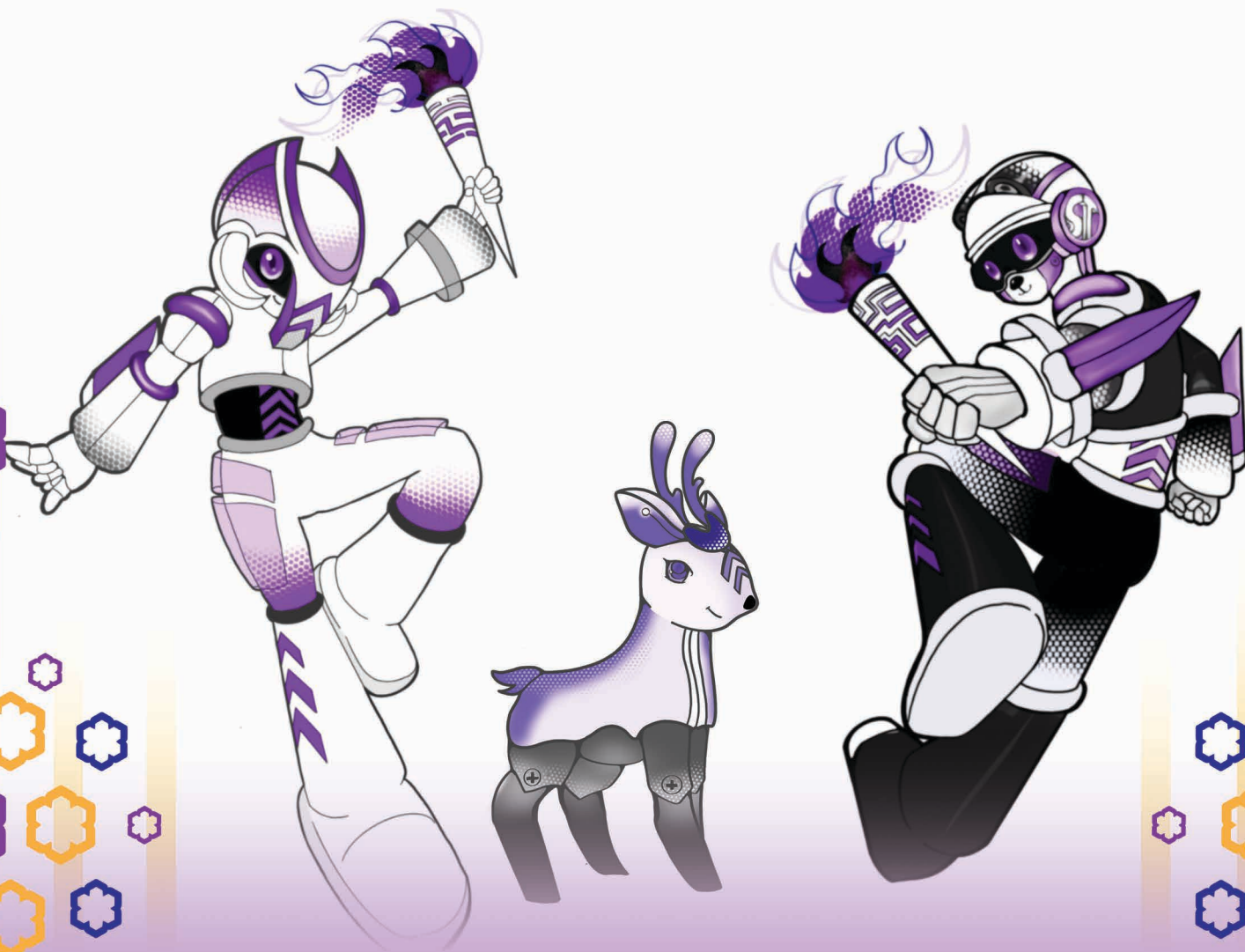





สุจิตร์และระเบียบ  
การแข่งขันกีฬาสาธิตสามัคคีครั้งที่ 46  
**จัททันต์เกมส์**

ระหว่างวันที่ 4 - 10 พฤศจิกายน 2566  
ณ โรงเรียนสาธิตมหาวิทยาลัยเชียงใหม่

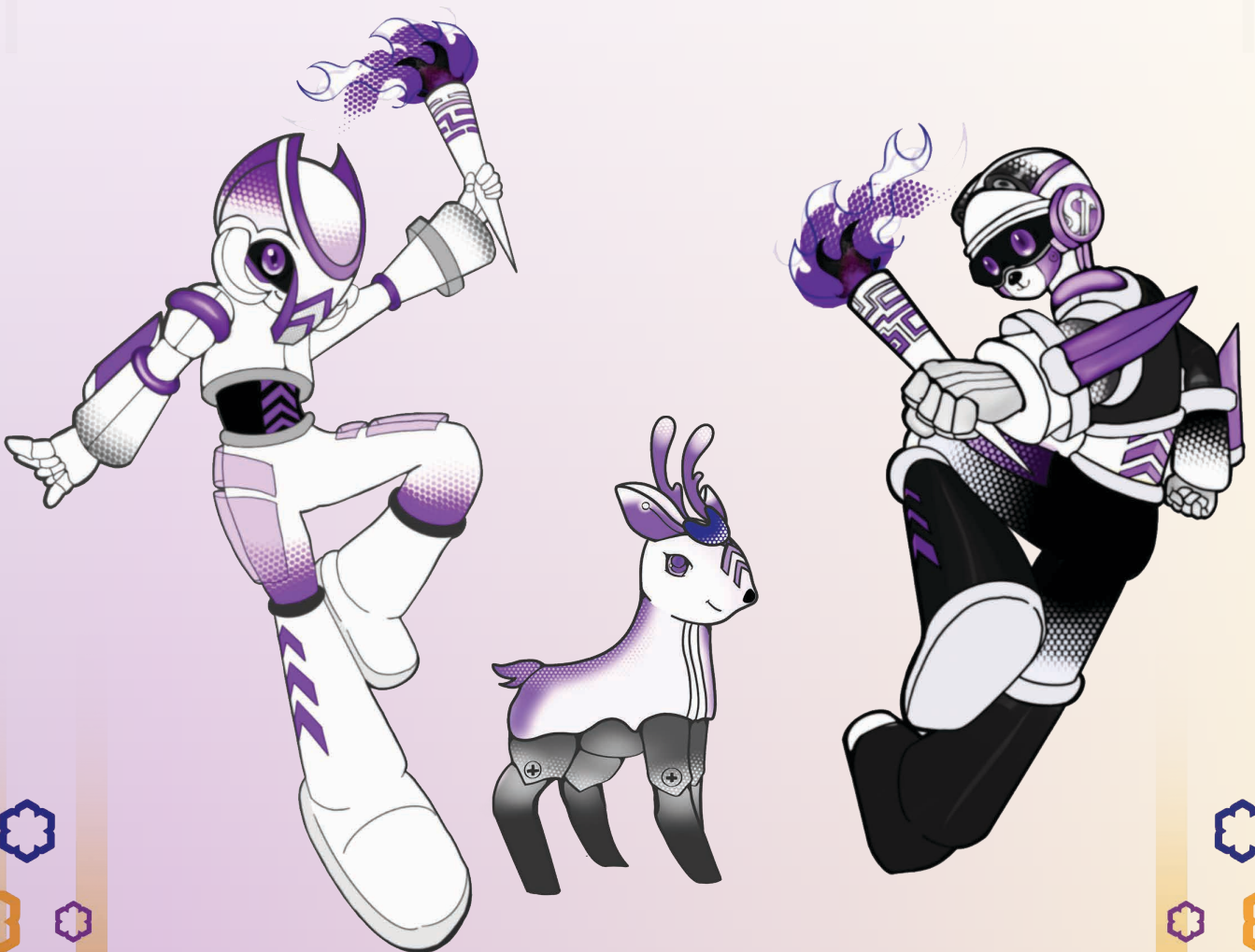







# สารบัญ

สารผู้บริหาร	5
ประวัติการแข่งขันกีฬาสีสามัคคี	29
ตราสัญลักษณ์ประจำการแข่งขัน คำขวัญ และสัญลักษณ์นำโชค	41
โล่รางวัล เหรียญรางวัล เกียรติบัตร และ ID CARD ประจำการแข่งขัน	44
กำหนดการพิธีเปิดการแข่งขันกีฬาสีสามัคคี ครั้งที่ 46 “ฉัททันต์เกมส์”	48
กำหนดการพิธีปิดการแข่งขันกีฬาสีสามัคคี ครั้งที่ 46 “ฉัททันต์เกมส์”	49
กำหนดวันและสถานที่การแข่งขัน	50
โรงเรียนที่เข้าร่วมการแข่งขัน	51
ระเบียบการแข่งขันกีฬาสีสามัคคี ครั้งที่ 46 “ฉัททันต์เกมส์”	52
- ข้อบังคับคณะกรรมการบริหารกีฬาสีสามัคคี	53
- ระเบียบการแข่งขันกีฬากรีฑา	63
- ระเบียบการแข่งขันกีฬาบาสเกตบอล	71
- ระเบียบการแข่งขันกีฬาซอฟท์บอล	88
- ระเบียบการแข่งขันกีฬาเซปักตะกร้อ	94
- ระเบียบการแข่งขันกีฬาเทนนิส	104
- ระเบียบการแข่งขันกีฬาเทเบิลเทนนิส	113
- ระเบียบการแข่งขันกีฬาบาสเกตบอล	118
- ระเบียบการแข่งขันกีฬาแบดมินตัน	125
- ระเบียบการแข่งขันกีฬาเปตอง	131
- ระเบียบการแข่งขันกีฬาฟุตซอล	137
- ระเบียบการแข่งขันกีฬาฟุตบอล	143
- ระเบียบการแข่งขันกีฬาอีสปอร์ต	152





# สารบัญ (ต่อ)

ระเบียบการแข่งขันกีฬาสาธิตสามัคคี ครั้งที่ 46 “ฉัททันต์เกมส์” (ต่อ)

- ระเบียบการแข่งขันกีฬาฟุตซอล 165
- ระเบียบการแข่งขันกีฬาว่ายน้ำ 170
- ระเบียบการแข่งขันกีฬาหมากรุกกระดาน 178
- ระเบียบการแข่งขันกีฬาฮอกกี้ 191
- ระเบียบการแข่งขันกีฬาแฮนด์บอล 197
- ระเบียบการแข่งขันกีฬาเทคบอล 201

คณะกรรมการบริหารการแข่งขันกีฬาสาธิตสามัคคี ครั้งที่ 46 “ฉัททันต์เกมส์” 206

คณะกรรมการอำนวยการและดำเนินการจัดการแข่งขันกีฬาสาธิตสามัคคี ครั้งที่ 46 “ฉัททันต์เกมส์” 210

รายนามผู้สนับสนุนการจัดการแข่งขันกีฬาสาธิตสามัคคี ครั้งที่ 46 “ฉัททันต์เกมส์” 214





# สารผู้บริหาร

กิตติสาริตสามัคคี ครั้งที่ 46

“ฉกกันต์เกมส์”

ระหว่างวันที่ 4 – 10 พฤศจิกายน พ.ศ. 2566

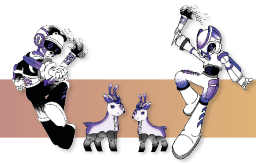

### โรงเรียนสาธิตมหาวิทยาลัยเชียงใหม่

คำว่า “สามัคคี” ราชบัณฑิตยสถาน ได้ให้นิยามไว้ว่า “ความพร้อมเพรียงกัน ความปรองดองกัน ที่พร้อมเพรียงกันทำ ที่ร่วมมือร่วมใจกันทำ” ดังนั้น “กีฬาสาธิตสามัคคี” ย่อมมีเป้าประสงค์หลักที่จะแสดงให้เห็นถึงความร่วมมือร่วมมือ และสานสัมพันธ์กันเป็นอย่างดีผ่านกลไกในการจัดการแข่งขันกีฬาของนักเรียนโรงเรียนสาธิตฯ ทั้ง 22 แห่ง โดยอาศัยพลังแห่งความร่วมมือจากนักเรียน อาจารย์ ผู้บริหาร ผู้ปกครอง ศิษย์เก่า และภาคีเครือข่ายที่เกี่ยวข้องหลายภาคส่วน เพื่ออำนวยความสะดวกและประสานความร่วมมือกันในการจัดการแข่งขันกีฬาครั้งนี้ให้ประสบความสำเร็จลุล่วงได้อย่างงดงาม

ในปี พ.ศ. 2566 นี้ โรงเรียนสาธิตมหาวิทยาลัยเชียงใหม่ ได้รับเกียรติเป็นเจ้าภาพในการจัดการแข่งขันกีฬาสาธิตสามัคคี ครั้งที่ 46 “ฉัททันต์เกมส์” ในฐานะเจ้าภาพจึงขอต้อนรับทัพนักกีฬาจากทั้ง 21 สถาบัน เข้าร่วมการแข่งขันกีฬาสาธิตสามัคคีในครั้งนี้ด้วยความยินดี และขอต้อนรับสู่จังหวัดเชียงใหม่ มหานครแห่งความสุข ธรรมชาติ และนาภิรมย์ รวมทั้งขอให้ทุกท่านประสบความสำเร็จในการแข่งขันกีฬาทั้ง 18 ชนิด ได้สานสัมพันธ์ สร้างเครือข่ายความร่วมมือ และฝึกกำลังความเข้มแข็งของพวกเราชาวสาธิตอย่างยั่งยืน เช่นนี้สืบไป ดั่งเนื้อเพลงประจำโรงเรียนสาธิตมหาวิทยาลัยเชียงใหม่ ท่อนหนึ่งที่ว่า “ร่วมใจ ร่วมแรงแข่งขัน รูปช้างคือโซ่ทอง ให้น้องพี่ผูกพัน อยู่เป็นคู่ขวัญเมือง”

ในการนี้ ขอขอบคุณนักเรียน อาจารย์ บุคลากรทุกภาคส่วน และผู้บริหารโรงเรียนสาธิตมหาวิทยาลัยเชียงใหม่ ขอขอบพระคุณท่านคณบดี ผู้ช่วยศาสตราจารย์ ดร.ทิพย์รัตน์ นพฤทธิ์ ผู้บริหาร อาจารย์ บุคลากร และนักศึกษาคณะศึกษาศาสตร์ มหาวิทยาลัยเชียงใหม่ ที่มีส่วนเกี่ยวข้องทุกคน ขอขอบพระคุณสมาคมผู้ปกครองและครูโรงเรียนสาธิตมหาวิทยาลัยเชียงใหม่ และชมรมศิษย์เก่าโรงเรียนสาธิตมหาวิทยาลัยเชียงใหม่ ตลอดจนขอขอบพระคุณผู้มีอุปการคุณในการอนุเคราะห์สนับสนุนการจัดการแข่งขันกีฬาสาธิตสามัคคี ครั้งที่ 46 ครั้งนี้ทุกท่าน มา ณ โอกาสนี้



รองศาสตราจารย์ ดร.สมเกียรติ อินทลิ่งษ์  
ผู้อำนวยการโรงเรียนสาธิตมหาวิทยาลัยเชียงใหม่



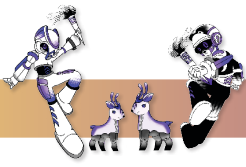

## โรงเรียนสาธิตมหาวิทยาลัยเชียงใหม่

โรงเรียนสาธิตมหาวิทยาลัยเชียงใหม่ ได้เข้าร่วมการแข่งขันกีฬาสีสามัคคีครั้งแรกในปี พ.ศ. 2525 และได้มีโอกาสเป็นเจ้าภาพกีฬาสีสามัคคีทั้งหมด 3 ครั้ง ครั้งแรก ในปี พ.ศ. 2533 ซึ่งเป็นการแข่งขันกีฬาสีสามัคคี ครั้งที่ 15 ครั้งที่สอง ในปี พ.ศ. 2542 ซึ่งเป็นการแข่งขันครั้งที่ 24 ภายใต้ชื่อการแข่งขัน “เมื่องดอยเกมส์” ครั้งที่สาม ในปี พ.ศ. 2550 ซึ่งเป็นการแข่งขันครั้งที่ 32 ภายใต้ชื่อการแข่งขัน “จ้างน้อยเกมส์” และในปี พ.ศ. 2566 นับเป็นครั้งที่ 4 ที่โรงเรียนสาธิตมหาวิทยาลัยเชียงใหม่ ได้รับเกียรติให้เป็นเจ้าภาพการจัดการแข่งขันกีฬาสีสามัคคี ภายใต้ชื่อการแข่งขัน “ฉัททันต์เกมส์” โดยมีแนวคิดของการจัดการแข่งขัน คือ “กีฬาเพื่อการพัฒนาอย่างยั่งยืน” หรือ SDGs เพื่อให้การแข่งขันครั้งนี้ได้สร้างความตระหนักให้แก่ผู้มีส่วนร่วมกิจกรรมอนุรักษ์ทรัพยากร และนำความรู้มาใช้ในบริหารการจัดการแข่งขันที่ใช้ทรัพยากรอย่างคุ้มค่า

การจัดการแข่งขันกีฬาสีสามัคคี ครั้งที่ 46 นี้จะไม่สามารถสำเร็จได้หากไม่ได้รับการสนับสนุนจากมหาวิทยาลัยเชียงใหม่ หน่วยงานต่าง ๆ ทั้งภาครัฐและเอกชน สมาคมกีฬาและผู้จัดการแข่งขัน ผู้ปกครองนักเรียนปัจจุบัน และศิษย์เก่า ที่ช่วยให้การสนับสนุนกิจกรรมดังกล่าวในทุกๆ ะยะนับตั้งแต่การรับธงเจ้าภาพการแข่งขัน การเตรียมความพร้อมในการดำเนินงานด้านต่าง ๆ การจัดประชุมคณะกรรมการอำนวยการแข่งขัน กิจกรรมการแถลงข่าว ณ ช่วงประตูท่าแพ และการจัดการแข่งขันระหว่างวันที่ 4 – 10 พฤศจิกายน 2566 ในนามของโรงเรียนสาธิตมหาวิทยาลัยเชียงใหม่ ผมต้องขอขอบพระคุณทุกฝ่ายที่มีส่วนสนับสนุนการดำเนินงานในครั้งนี้

ท้ายที่สุดนี้ ผมขออำนาจคุณพระศรีรัตนตรัยและสิ่งศักดิ์สิทธิ์ที่ทุกท่านนับถือได้โปรดอำนวยพรให้การแข่งขันกีฬาและกิจกรรมต่าง ๆ ที่เกิดขึ้นใน “ฉัททันต์เกมส์” ประสบความสำเร็จตามวัตถุประสงค์ และขอให้กิจกรรมนี้สร้างความประทับใจให้แก่ผู้เข้าร่วมกิจกรรมการแข่งขัน ซึ่งประกอบด้วยผู้บริหารโรงเรียน คณาจารย์ บุคลากร ผู้ฝึกสอน นักกีฬานักเรียน ผู้ปกครองของโรงเรียนสาธิตทุกสถาบัน และผู้มีส่วนเกี่ยวข้องทุกฝ่าย เพื่อให้สมดังคำขวัญของการแข่งขันครั้งนี้ที่ว่า “กีฬาสีสามัคคี สามัคคีกัน ร่วมฉัททันต์เกมส์”



ผู้ช่วยศาสตราจารย์ ดร.ศักดา สวาทยานันท์  
ผู้อำนวยการโรงเรียนสาธิตมหาวิทยาลัยเชียงใหม่  
วาระปีงบประมาณ 2566





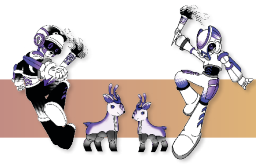

### โรงเรียนสาธิตแห่งมหาวิทยาลัยเกษตรศาสตร์ ศูนย์วิจัยและพัฒนาการศึกษา

กีฬา คือการเล่นอย่างหนึ่ง เพื่อให้เกิดความแข็งแรงแก่ร่างกาย เพื่อความสนุกสนาน หมายรวมถึงกิจกรรมการเล่นที่ต้องออกแรงเพื่อประโยชน์ของร่างกาย จิตใจ และเพิ่มพูนความเจริญของสติปัญญา ทั้งนี้การเล่นกีฬาเป็นการเล่นที่ต้องมีกฎและกติกา นักกีฬาทุกคนย่อมต้องรู้จักการยอมรับกฎ ยอมรับกติการ่วมกัน เพราะการเล่นกีฬาคือการฝึกให้เป็นผู้มีวินัย ฝึกให้รู้จักแพ้ รู้จักชนะ และฝึกให้มีความเป็นนักกีฬา หากนักกีฬาคอนใดเป็นผู้มีคุณลักษณะดังกล่าว ก็สมควรเป็นผู้ที่นำยกย่อง สมกับที่เป็นนักกีฬายอดเยี่ยม และเป็นนักเรียนโรงเรียน "สาธิต" ที่น่าชื่นชม

ในโอกาสนี้ ขอแสดงความยินดีและขอบคุณโรงเรียนสาธิตสาธิตมหาวิทยาลัยเชียงใหม่ ที่ทำหน้าที่เจ้าภาพการจัดการแข่งขันกีฬาสาธิตสามัคคี ครั้งที่ 46 "ฉัททันต์เกมส์" ซึ่งจะจัดขึ้นในวันที่ 4 - 10 พฤศจิกายน 2566 นี้ ในนามโรงเรียนสาธิตแห่งมหาวิทยาลัยเกษตรศาสตร์ ศูนย์วิจัยและพัฒนาการศึกษา ขอเป็นกำลังใจให้การจัดการแข่งขันในครั้งนี้สร้างความผูกพัน ความสามัคคีในหมู่ชาวสาธิต และบรรลุตามวัตถุประสงค์ของการจัดการแข่งขัน ตามคำขวัญการแข่งขันที่ว่า "กีฬาสาธิต ผูกมิตรมิตรสัมพันธ์ สามัคคีกัน ร่วมฉัททันต์เกมส์"



อาจารย์ ดร.ผกามาศ นันทจิรววัฒน์  
ผู้อำนวยการโรงเรียนสาธิตแห่งมหาวิทยาลัยเกษตรศาสตร์  
ศูนย์วิจัยและพัฒนาการศึกษา





โรงเรียนสาธิตแห่งมหาวิทยาลัยเกษตรศาสตร์ วิทยาเขตกำแพงแสน  
ศูนย์วิจัยและพัฒนาการศึกษา



การจัดการแข่งขันกีฬาสีสามัคคี เป็นการร่วมมือกันของโรงเรียนสาธิตสังกัดสำนักงานคณะกรรมการการอุดมศึกษา กระทรวงการอุดมศึกษา วิทยาศาสตร์ วิจัยและนวัตกรรมทั่วประเทศ 22 สถาบัน แสดงออกถึงพลังแห่งสามัคคีของทุกสถาบัน เพื่อให้เยาวชนได้มีสุขภาพร่างกายที่แข็งแรง สมบูรณ์ มีสุขภาพจิตที่ดี ควบคู่กับการพัฒนาด้านสติปัญญา และได้รู้จักกฎ กติกา มารยาทในการแข่งขัน ซึ่งจะช่วยเสริมสร้างเป็นบุคคลที่มีคุณภาพและเป็นแบบอย่างที่ดีแก่ชาติบ้านเมืองต่อไป

กระผมขอแสดงความยินดีกับโรงเรียนสาธิตมหาวิทยาลัยเชียงใหม่ กับการเป็นเจ้าภาพกีฬาสีสามัคคี ครั้งที่ 46 "ฉัททันต์เกมส์" และขอเป็นกำลังใจให้กับเจ้าภาพ ในการจัดการแข่งขันกีฬาสีสามัคคี ในครั้งนี้ ได้ตรงตามวัตถุประสงค์ที่ตั้งไว้ ด้วยความเรียบร้อยและประสบความสำเร็จทุกประการ



ผู้ช่วยศาสตราจารย์สันติย์ รัตมี  
ผู้อำนวยการโรงเรียนสาธิตแห่งมหาวิทยาลัยเกษตรศาสตร์  
วิทยาเขตกำแพงแสน ศูนย์วิจัยและพัฒนาการศึกษา



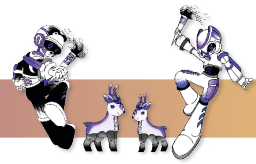

## โรงเรียนสาธิตมหาวิทยาลัยขอนแก่น



การเล่นกีฬาถือเป็นกระบวนการหนึ่งในการพัฒนาคนอย่างมีประสิทธิภาพ ช่วยเสริมสร้างให้บุคคลมีพละนามัยสมบูรณ์แข็งแรง ปราศจากโรคภัยไข้เจ็บ มีจิตใจแจ่มใส มั่นคง สามารถปรับตัวเข้ากับสภาพแวดล้อมได้อย่างเหมาะสม และยังมีส่วนในการเสริมสร้างคุณธรรมจริยธรรมอันดี ทั้งในด้านความซื่อสัตย์สุจริต ความมีระเบียบวินัย ความรับผิดชอบต่อตนเองและผู้อื่น การเคารพในกฎ กติกา มารยาท อันพึงมีในมวลหมู่นักกีฬา และที่สำคัญยิ่ง คือ ความมีน้ำใจนักกีฬา “รู้แพ้ รู้ชนะ รู้อภัย”

ดังนั้น การจัดการแข่งขันกีฬาสาธิตสามัคคี จึงถือเป็นกิจกรรมที่เป็นประโยชน์อย่างยิ่งทั้งต่อบุคคลองค์กร และเป็นการสร้างสัมพันธ์ไมตรีอันดีระหว่างนักเรียนและบุคลากรในหน่วยงานของโรงเรียนสาธิต และเพื่อสืบสานกิจกรรมอันทรงคุณค่าของชาวสาธิต ที่ได้แสดงออกถึงความรักและความสามัคคีโดยใช้กิจกรรมกีฬาเป็นสื่อ ซึ่งโรงเรียนสาธิตมหาวิทยาลัยขอนแก่นก็ได้เล็งเห็นและให้ความสำคัญในกิจกรรมการแข่งขันกีฬาสาธิตสามัคคีมาโดยตลอด

ในโอกาสนี้ ขอส่งกำลังใจและความปรารถนาดีมายัง คณะผู้บริหาร หัวหน้าคณะนักกีฬา ผู้จัดการทีม ผู้ฝึกสอน นักกีฬา และบุคลากรที่เข้าร่วมกิจกรรมทุกท่าน ขออำนวยการจัดการแข่งขันกีฬาสาธิตสามัคคีในครั้งนี้จงประสบความสำเร็จตามวัตถุประสงค์ พร้อมทั้งขอให้ผู้เข้าแข่งขันทุกคนแสดงความสามารถอย่างเต็มที่ และประสบความสำเร็จในการแข่งขัน



ผู้ช่วยศาสตราจารย์ ดร.ศรวุฑ จักรเป็ง  
รองคณบดีฝ่ายโรงเรียนสาธิตและพัฒนานวัตกรรมการศึกษา  
รักษาการแทนผู้อำนวยการโรงเรียนสาธิตมหาวิทยาลัยขอนแก่น





## โรงเรียนสาธิตจุฬาลงกรณ์มหาวิทยาลัย ฝ่ายประถม



ในนามของโรงเรียนสาธิตจุฬาลงกรณ์มหาวิทยาลัย ฝ่ายประถม ขอแสดงความยินดีเป็นอย่างยิ่งที่โรงเรียนสาธิตมหาวิทยาลัยเชียงใหม่ ได้รับเกียรติเป็นเจ้าภาพจัดการแข่งขันกีฬาสีสามัคคี ครั้งที่ 46 “ฉัททันต์เกมส์” ซึ่งจัดขึ้นในวันที่ 4 - 10 พฤศจิกายน 2566 และมีความมุ่งมั่นในการสืบสานประเพณีการแข่งขันกีฬาสีสามัคคีให้เป็นกีฬาแห่งมิตรภาพ สร้างความสามัคคีและสร้างความสัมพันธ์ระหว่างโรงเรียนสาธิตร่วมสังกัดทั้ง 22 สถาบัน รวมถึงเสริมสร้างการมีน้ำใจเป็นนักกีฬา นอกจากนี้ การจัดการแข่งขันกีฬาในครั้งนี้มีกรอบแนวคิดหลัก คือ กีฬาเพื่อการพัฒนาที่ยั่งยืน โดยให้ความสำคัญกับการมีส่วนร่วมในการอนุรักษ์ทรัพยากรและสิ่งแวดล้อมในทุกมิติ ซึ่งเป็นการปลูกฝังค่านิยมและทัศนคติที่ดีในการรักษาทรัพยากรและพัฒนาคุณภาพสิ่งแวดล้อมเพื่อพลเมืองโลกต่อไป

สุดท้ายนี้ ขอให้การจัดการแข่งขันกีฬาสีสามัคคี ครั้งที่ 46 “ฉัททันต์เกมส์” ในครั้งนี้ บรรลุตามวัตถุประสงค์ทุกประการ และสร้างความประทับใจให้กับนักกีฬาและผู้ที่เกี่ยวข้องทุกท่าน ดังคำขวัญที่ว่า “กีฬาสีสามัคคี ผูกมิตรสัมพันธ์ สามัคคีกัน ร่วมฉัททันต์เกมส์”



อาจารย์ศรียา เนตรน้อย

ผู้อำนวยการโรงเรียนสาธิตจุฬาลงกรณ์มหาวิทยาลัย ฝ่ายประถม  
และรองคณบดีคณะครุศาสตร์



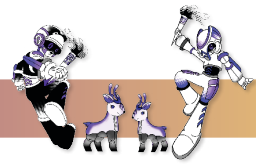

## โรงเรียนสาธิตจุฬาลงกรณ์มหาวิทยาลัย ฝ่ายมัธยม



“...วันที่เราเฝ้ารอมานานวัน วันนั้นคือวันนี้ วันที่เราเฝ้ารออย่างตั้งใจ สาธิตสามัคคี...”

เสียงเพลงนี้ดังขึ้นครั้งใด ก็เป็นสัญญาณว่ามหกรรมกีฬาของเราชาวสาธิต “สาธิตสามัคคี” ซึ่งจัดมาอย่างต่อเนื่องตั้งแต่ปีพุทธศักราช 2518 กำลังจะเริ่มต้นขึ้นอีกครั้ง เป็นช่วงเวลาที่นักกีฬาจากโรงเรียนสาธิตทั้ง 22 สถาบัน จะได้มาแข่งขันกีฬาเพื่อแสดงศักยภาพตามที่ได้ทุ่มเทฝึกซ้อมกันมาตลอดทั้งปี การแข่งขันกีฬาเป็นสิ่งสำคัญที่จะช่วยให้นักเรียนได้รับการพัฒนาทั้งทางร่างกายและจิตใจ มีความอดทน รู้จักเคารพกฎกติกา มีน้ำใจนักกีฬา เรียนรู้การควบคุมอารมณ์ของตนเอง และการทำงานร่วมกับผู้อื่น ซึ่งสิ่งเหล่านี้ไม่อาจได้รับการเรียนในห้องเรียนเท่านั้น และสำหรับการแข่งขันกีฬาสาธิตสามัคคี สิ่งที่สำคัญยิ่งไปกว่าผลการแข่งขัน ก็คือการสร้างเสริมให้เกิดความสามัคคีระหว่างนักเรียน คณาจารย์ และบุคลากรทุกฝ่ายจากโรงเรียนสาธิตทุกสถาบัน อันเป็นเป้าหมายหลักในการจัดการแข่งขัน

ในโอกาสนี้ ดิฉันขอชื่นชมการดำเนินงานและการเตรียมพร้อมของโรงเรียนสาธิตมหาวิทยาลัยเชียงใหม่ ในการเป็นเจ้าภาพจัดการแข่งขันกีฬาสาธิตสามัคคี ครั้งที่ 46 “ฉัททันต์เกมส์” ที่ได้ต้อนรับทุกโรงเรียนด้วยมิตรไมตรีอันดีเยี่ยม รวมถึงผสมผสานการจัดการแข่งขันกีฬากับอัตลักษณ์และวัฒนธรรมของท้องถิ่นได้อย่างทันสมัย ก้าวทันเทคโนโลยีได้อย่างน่าประทับใจ ดิฉันขออำนวยการจัดการแข่งขันกีฬาสาธิตสามัคคี ครั้งที่ 46 “ฉัททันต์เกมส์” ดำเนินไปด้วยความเรียบร้อย และประสบความสำเร็จสมดังวัตถุประสงค์ในการจัดการแข่งขันทุกประการ



อาจารย์พรพรม ชัยฉัตรพรสุษ  
ผู้อำนวยการโรงเรียนสาธิตจุฬาลงกรณ์มหาวิทยาลัย ฝ่ายมัธยม  
และรองคณบดีคณะครุศาสตร์







## โรงเรียนมัธยมสาธิตมหาวิทยาลัยนเรศวร



เป็นที่น่ายินดียิ่ง ที่ในปีนี้นักเรียนสาธิตของเรามีโอกาสได้เรียนรู้ประสบการณ์ทางการกีฬาในหลากหลายโอกาส ไม่ว่าจะเป็นการเรียนรู้ทักษะการเล่นกีฬาของนักกีฬามืออาชีพ จากมหกรรมกีฬาเอเชียนเกมส์ ครั้งที่ 19 “หางโจวเกมส์” ที่จะจัดขึ้นในเดือนกันยายน 2566 นี้ รวมถึงการแข่งขันกีฬาสีสามัคคี ครั้งที่ 46 “ฉัททันต์เกมส์” ซึ่งนับเป็นกิจกรรมประเพณีที่พวกเราชาวสาธิตรอคอยในทุก ๆ ปี นอกจากนี้จะเป็นเวทีที่เปิดโอกาสให้นักเรียนได้แสดงออกทางศักยภาพด้านกีฬาแล้ว ยังเป็นกิจกรรมที่เชื่อมความสัมพันธ์อันดีของชาวสาธิต ที่เกิดขึ้นทั้งในช่วงก่อนการแข่งขันและระหว่างการแข่งขัน เพื่อร่วมกันพัฒนามาตรฐานการจัดการแข่งขันกีฬาสีสามัคคีสู่ความเป็นสากล

โรงเรียนมัธยมสาธิตมหาวิทยาลัยนเรศวร ส่งเสริมให้มีการนำกีฬามาเป็นส่วนหนึ่งของการเรียนรู้ และพัฒนานักเรียนตามความถนัดและความสนใจ ผ่านการแข่งขันกีฬาต่าง ๆ อยู่เสมอ อาทิ จัดการแข่งขันกีฬาสีภายใน “กล้าเสลาเกมส์” เพื่อฝึกฝนทักษะให้กับนักกีฬาประเภทต่าง ๆ รวมถึงการใช้เวลาว่างหลังเลิกเรียน ฝึกซ้อมกีฬา เพื่อเตรียมความพร้อมก่อนที่จะเข้าร่วมการแข่งขันกีฬาสีสามัคคีในครั้งนี้ ซึ่งเป้าหมายที่สำคัญ กว่าผลการแข่งขัน คือ การสร้างความสมัครสมานสามัคคี ความมีมิตรภาพของนักกีฬาร่วมแข่งขันกีฬาด้วยความมีน้ำใจเป็นนักกีฬา รู้แพ้ รู้ชนะ รู้อภัย และนำประสบการณ์ที่ได้จากการเข้าร่วมแข่งขันกลับไปพัฒนา และฝึกฝนตนเองเพื่อก้าวไปสู่ระดับที่สูงขึ้นต่อไป

ขอขอบคุณ โรงเรียนสาธิตมหาวิทยาลัยเชียงใหม่ ที่เป็นเจ้าภาพจัดการแข่งขันครั้งที่ 46 นี้ และเป็นโอกาสดีที่พวกเราชาวสาธิตทั้ง 22 แห่ง ได้กลับมาพบกันอีกครั้งใน “ฉัททันต์เกมส์” และขอเป็นกำลังใจให้การดำเนินการจัดการแข่งขันกีฬาสีสามัคคี ครั้งที่ 46 นี้ เป็นไปด้วยความเรียบร้อย และบรรลุผลสำเร็จตามวัตถุประสงค์ที่ตั้งไว้ทุกประการ



ผู้ช่วยศาสตราจารย์ ดร.สกนธ์ชัย ชะนูนันท์  
ผู้ช่วยคณบดีฝ่ายบริหารจัดการหลักสูตรปริญญาตรี  
รักษาการแทนผู้อำนวยการโรงเรียนมัธยมสาธิตมหาวิทยาลัยนเรศวร





### โรงเรียนสาธิตมหาวิทยาลัยพะเยา



เป็นที่ทราบกันดีว่า “กีฬาสาธิตสามัคคี” ได้จัดการแข่งขันมาอย่างยาวนาน หลายสิบปี และในปีนี้ โรงเรียนสาธิตมหาวิทยาลัยเชียงใหม่ ได้เป็นเจ้าภาพในการจัดการแข่งขันกีฬาสาธิตสามัคคี ครั้งที่ 46 “ฉัททันต์เกมส์” ขึ้นในวันที่ 4 – 10 พฤศจิกายน 2566 นับว่าเป็นโอกาสอันดีในรอบหนึ่งปี ที่โรงเรียนสาธิต ทั้ง 22 สถาบัน จะได้มารวมตัวกันเพื่อสร้างมิตรภาพระหว่างสถาบัน โดยใช้ “กีฬา” เป็นสนามการเรียนรู้ ในการพัฒนาให้นักเรียนและนักกีฬาได้แสดงศักยภาพของตนเอง ตลอดจนมีน้ำใจนักกีฬา รู้จักแพ้ รู้จักชนะ รู้จักการให้อภัย และสร้างความสัมพันธ์อันดีของพวกเราชาวสาธิตให้มีความสมัครสมานสามัคคี สมดังชื่อกีฬาสาธิตสามัคคี ทางโรงเรียนสาธิตมหาวิทยาลัยพะเยา ขอชื่นชมและขอเป็นกำลังใจให้กับเจ้าภาพในการจัดงานครั้งนี้ และขอให้การจัดงานครั้งนี้สำเร็จลุล่วงไปด้วยดี



รองศาสตราจารย์ปรียานันท์ แสนโกชน์  
ผู้อำนวยการโรงเรียนสาธิตมหาวิทยาลัยพะเยา





## โรงเรียนสาธิต “พิบูลบำเพ็ญ” มหาวิทยาลัยบูรพา



“หากจะเปรียบความรู้เป็นสมบัติอันล้ำค่า การเล่นกีฬา ก็เปรียบเป็นยาชูกำลัง” การส่งเสริมให้นักเรียนและบุคลากรในองค์กรรักและเล่นกีฬา จึงถือเป็นบทบาทสำคัญขององค์กร กีฬาในโรงเรียนช่วยเสริมสร้างพละทานามัยที่แข็งแรง สมบูรณ์ นักเรียนได้ใช้เวลาว่างให้เกิดประโยชน์ ห่างไกลจากอบายมุข สร้างความสามารถเฉพาะตัว และสร้างความภาคภูมิใจให้แก่นักเรียน เราปฏิเสธไม่ได้ว่ากีฬาแทรกซึมอยู่ในชีวิตประจำวันของเรา กีฬาไม่แบ่งเชื้อชาติ ศาสนา สีผิว เพศ หรือวัย และกีฬาที่เป็นสื่อเชื่อมความสัมพันธ์ ความรัก และความสามัคคีในองค์กรได้เป็นอย่างดี ดังเช่น “กีฬาสาธิตสามัคคี”

กีฬาสาธิตสามัคคีเป็นกิจกรรมที่จัดกันมายาวนาน ถือเป็นประเพณีที่สำคัญของเราชาวสาธิต ที่ทุกสถาบันต่างเฝ้ารอการได้กลับมาพบกัน พูดคุยกัน เล่นกีฬาร่วมกัน พร้อมใจเชียร์กีฬากัน และได้ทำกิจกรรมต่าง ๆ ร่วมกัน ไม่ใช่แค่เหรียญรางวัลที่สร้างรอยยิ้มให้กับเรา แต่ “มิตรภาพ” ของชาวสาธิตต่างหากที่สร้างรอยยิ้มและความสุขให้กับเราทุกครั้งที่ได้กลับมาพบกัน

ในนามของโรงเรียนสาธิต “พิบูลบำเพ็ญ” มหาวิทยาลัยบูรพา ขอเป็นกำลังใจให้กับเจ้าภาพ ในการจัดการแข่งขันกีฬาสาธิตสามัคคี ครั้งที่ 46 “ฉัททันต์เกมส์” ให้ดำเนินการจัดกิจกรรมเป็นไปด้วยความเรียบร้อยและบรรลุวัตถุประสงค์ทุกประการ และเราพร้อมที่จะให้ความร่วมมือเพื่อนำไปสู่ความสำเร็จต่อไป



ดร.อาพันธ์ชนิต เจนจิต

ผู้อำนวยการโรงเรียนสาธิต “พิบูลบำเพ็ญ” มหาวิทยาลัยบูรพา





### โรงเรียนสาธิตมหาวิทยาลัยมหาสารคาม (ฝ่ายประถม)

เกลียวคลื่นแห่งความสมัครสมานสามัคคียังคงตราตรึงประทับอยู่ในหัวใจพี่น้องชาวสาธิต 22 สถาบัน จากแดนดินถิ่นบูรพาทะเลตะวันออกส่งต่อมายังดินแดนแคว้นเมืองเหนือล้านนา นพบุรีศรีนครพิงค์เชียงใหม่ ในมหกรรมกีฬาสาธิตสามัคคี ครั้งที่ 46 “ฉัททันต์เกมส์” ณ โรงเรียนสาธิตมหาวิทยาลัยเชียงใหม่

การรอคอยของพี่น้องชาวสาธิตทั้ง 22 สถาบัน จะได้กลับมาสร้างประวัติศาสตร์ความรัก สามัคคี ประองตอง ได้หวนคืนอีกครั้ง น้ำใจไมตรีที่มีต่อกันของพี่น้องชาวสาธิตมีแต่จะเหนียวแน่นกลมเกลียว ประสาน ความเป็นหนึ่งเดียวที่เข้มแข็งในด้านวิชาการ ศิลปะ นันทนาการ และกีฬา แลกเช่นมหกรรมกีฬาสาธิตสามัคคี ที่จัดขึ้นอย่างต่อเนื่องยาวนาน จากรุ่นสู่รุ่น ปรากฏเป็นตำนานเรื่องเล่าขานความประทับใจไม่เคยจางหาย

กีฬาสาธิตสามัคคี ครั้งที่ 46 “ฉัททันต์เกมส์” จะเป็นเกมส์กีฬาที่จะปลูกฝังความสามัคคีของเยาวชน ในชาติ เสริมสร้างสปิริตของการรู้แพ้ รู้ชนะ รู้อภัย สร้างสายใยแห่งมิตรภาพตลอดกาล ขอชื่นชมและเป็น กำลังใจให้กับโรงเรียนสาธิตมหาวิทยาลัยเชียงใหม่ สำหรับการทำหน้าที่เจ้าภาพจัดการแข่งขันกีฬาสาธิต สามัคคี ครั้งที่ 46 “ฉัททันต์เกมส์” ระหว่างวันที่ 4 - 10 พฤศจิกายน 2566 ขอให้การดำเนินการจัดการ แข่งขันสำเร็จลุล่วงดังประสงค์จํางหมาย พร้อมภารกิจย้ำความผูกพันสานสัมพันธ์ความสามัคคีในหมู่พี่น้อง ผองเพื่อนชาวสาธิตทั้ง 22 สถาบัน ให้ยั่งยืนตลอดกาลปาวสาน



รองศาสตราจารย์ ดร.สุนันท์ สายกระสุน  
ผู้อำนวยการโรงเรียนสาธิตมหาวิทยาลัยมหาสารคาม (ฝ่ายประถม)





## โรงเรียนสาธิตมหาวิทยาลัยมหาสารคาม (ฝ่ายมัธยม)



ในนามของโรงเรียนสาธิตมหาวิทยาลัยมหาสารคาม (ฝ่ายมัธยม) ขอแสดงความชื่นชมโรงเรียนสาธิตมหาวิทยาลัยเชียงใหม่ ในการเป็นเจ้าภาพจัดการแข่งขันกีฬาสีสามัคคี ครั้งที่ 46 “ฉัททันต์เกมส์” ภายใต้แนวคิด “กีฬาเพื่อการพัฒนาที่ยั่งยืน” เพื่อเชื่อมความสัมพันธ์กับบุคลากรของโรงเรียนสาธิตฯ ในสังกัดกระทรวงการอุดมศึกษา วิทยาศาสตร์ วิจัยและนวัตกรรม และเกิดประโยชน์ในการพัฒนาบุคลิกภาพ ตลอดจนเป็นการส่งเสริมให้ผู้เรียนได้พัฒนาความสามารถด้านกีฬา

การแข่งขันกีฬาสีสามัคคีของโรงเรียนสาธิตทั้ง 22 สถาบัน ได้แสดงออกถึงความเป็นอันหนึ่งอันเดียวกัน ช่วยสร้างสัมพันธ์ภาพระหว่างโรงเรียนสาธิต ส่งเสริมให้ผู้เรียนมีความสามัคคีในหมู่คณะ และรักการเล่นกีฬา มีน้ำใจนักกีฬา สอดคล้องตามแนวคิด “สามัคคี” ที่ให้รู้จัก รู้สามัคคี รู้แพ้ รู้ชนะ รู้ภัย

ในโอกาสนี้ กระผมขอฝากว่า “ขอให้ทีมนักกีฬาทุกคนทำหน้าที่ของตนเองอย่างเต็มกำลังและความสามารถ สิ่งที่ได้จากการแข่งขันไม่ใช่ผลที่แพ้หรือชนะ แต่สิ่งที่สำคัญที่สุดคือประสบการณ์และมิตรภาพที่มีต่อกัน เกิดสายสัมพันธ์ที่แนบแน่นและยาวนาน” ขอส่งกำลังใจให้กับทางเจ้าภาพและคณะกรรมการจัดการแข่งขันทุกฝ่าย รวมถึงทีมนักกีฬาจากทุกสถาบัน ให้การจัดงานในครั้งนี้ดำเนินงานได้โดยราบรื่น อีกทั้งสามารถบรรลุเป้าหมายและวัตถุประสงค์ที่กำหนดไว้ทุกประการ



รองศาสตราจารย์ ดร.ชัยสิทธิ์ สิทธิเวช  
ผู้อำนวยการโรงเรียนสาธิตมหาวิทยาลัยมหาสารคาม (ฝ่ายมัธยม)





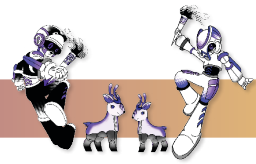

### โรงเรียนสาธิตมหาวิทยาลัยรามคำแหง (ฝ่ายประถม)

กีฬาสาธิตสามัคคีครั้งที่ 46 “ฉัททันต์เกมส์” เป็นกิจกรรมที่แสดงให้เห็นถึงความสามัคคีของทุกสถาบันที่เข้าร่วมการแข่งขัน ซึ่งส่งผลให้นักเรียนมีพัฒนาการที่ดีในทุก ๆ ด้าน ช่วยส่งเสริมทักษะความสามารถในการเล่นกีฬา ทักษะชีวิต ทำให้นักเรียนมีระเบียบวินัย และมีน้ำใจเป็นนักกีฬาอย่างแท้จริง ตลอดจนสร้างจิตสำนึกในการดำรงชีวิตให้มีคุณธรรมและมีความรับผิดชอบต่อหน้าที่ เคารพในสิทธิของตนเองและผู้อื่นได้เป็นอย่างดีอีกด้วย

โรงเรียนสาธิตมหาวิทยาลัยรามคำแหง (ฝ่ายประถม) ขอขอบคุณและชื่นชมเจ้าภาพในการจัดการแข่งขันกีฬาสาธิตสามัคคีครั้งนี้ คือ โรงเรียนสาธิตมหาวิทยาลัยเชียงใหม่ ที่ท่านได้ดำเนินการจัดกิจกรรมการแข่งขันอย่างยอดเยี่ยม ยังคงรักษามาตรฐานการจัดงานและการรวมพลังสามัคคีที่เต็มไปด้วยมิตรภาพ ความกลมเกลียว และสัมพันธ์ไมตรีที่งดงาม

กีฬาสาธิตสามัคคี ครั้งที่ 46 “ฉัททันต์เกมส์” เป็นการยืนยันได้อย่างประจักษ์ชัดว่าโรงเรียนสาธิตทุกสถาบันตระหนักถึงความสำคัญและมีจุดมุ่งหมายร่วมกันที่จะพัฒนาเยาวชนให้มีคุณภาพ ดังนั้น จึงขอให้การดำเนินงานในครั้งนี้นำบรรลุตามวัตถุประสงค์ของการจัดการแข่งขันกีฬาสาธิตสามัคคีทุกประการ



อาจารย์มานพ สอนศิริ

รองคณบดีฝ่ายโรงเรียนสาธิตมหาวิทยาลัยรามคำแหง (ฝ่ายประถม)  
รักษาการแทนผู้อำนวยการสาธิตมหาวิทยาลัยรามคำแหง (ฝ่ายประถม)





## โรงเรียนสาธิตมหาวิทยาลัยรามคำแหง (ฝ่ายมัธยม)



มหกรรมการแข่งขันกีฬาสีสามัคคีของโรงเรียนสาธิตทุกสถาบันคือเกียรติยศและความภาคภูมิใจของพวกเราชาวสาธิต อาจถือได้ว่าเป็นวัฒนธรรมที่นำพาให้คณาจารย์ บุคลากร และนักเรียนได้พบปะ และแลกเปลี่ยนความรู้ ทักษะ และคุณธรรมในเชิงกีฬาเพื่อพัฒนาตนให้เป็นผู้ที่มีคุณภาพอีกมิติหนึ่ง

สำหรับการจัดการแข่งขันกีฬาสีสามัคคี ครั้งที่ 46 "ฉัททันต์เกมส์" ซึ่งได้รับเกียรติจากโรงเรียนสาธิตมหาวิทยาลัยเชียงใหม่รับหน้าที่เป็นเจ้าภาพนั้น พวกเราชาวสาธิตต้องขอขอบคุณที่เจ้าภาพได้วางแผนเตรียมงานเป็นอย่างดี มีความพร้อมและมีศักยภาพที่จะต้อนรับทุกสถาบันเข้าร่วมการแข่งขันกีฬาแห่งความภาคภูมิใจของพวกเราทุกคน

ท้ายที่สุดนี้ผมในฐานะตัวแทนของโรงเรียนสาธิตมหาวิทยาลัยรามคำแหง (ฝ่ายมัธยม) ขออำนาจพรให้การจัดการแข่งขันกีฬาสีสามัคคี ครั้งที่ 46 "ฉัททันต์เกมส์" จงประสบความสำเร็จทุกประการ



อาจารย์ ดร.รัชพล พลรัตน์

รองคณบดีฝ่ายโรงเรียนสาธิตมหาวิทยาลัยรามคำแหง (ฝ่ายมัธยม)  
และผู้อำนวยการสาธิตมหาวิทยาลัยรามคำแหง (ฝ่ายมัธยม)



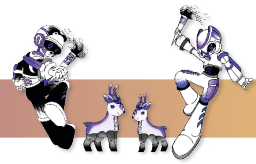

## โรงเรียนสาธิตมหาวิทยาลัยศรีนครินทรวิโรฒ ปทุมวัน

### สาธิตสามัคคี กีฬาเชื่อมความสัมพันธ์

กีฬาสาธิตสามัคคีเป็นมหกรรมการแข่งขันกีฬาที่ยิ่งใหญ่ เป็นการจัดการแข่งขันที่มีมาตรฐานในระดับสากล การเข้าร่วมแข่งในกีฬาสาธิตสามัคคีถือเป็นโอกาสสำคัญที่น้องพี่ชาวสาธิตทั้ง 22 สถาบัน จะได้มาพบกันเป็นประจำทุกปี เกิดเป็นประเพณีที่ใช้กีฬาเป็นสื่อกลางสานความสัมพันธ์อันดีต่อกันสืบเนื่องมาอย่างยาวนาน

โรงเรียนสาธิต มศว. ปทุมวัน ตระหนักถึงความสำคัญของการเล่นกีฬาต่อพัฒนาการทางร่างกาย จิตใจ อารมณ์และสังคม แพ้หรือชนะในการกีฬาล้วนทำให้เกิดการพัฒนาตนเอง เกิดการเรียนรู้ ฝึกฝนทักษะ และเอาชนะอุปสรรคต่าง ๆ เพื่อมุ่งสู่เป้าหมายสำคัญ นอกจากนี้ กีฬายังส่งเสริมให้เกิดคุณลักษณะอันพึงประสงค์หลายประการ เช่น ความรับผิดชอบ เสียสละ ความมีวินัยและความทุ่มเท การร่วมแรงร่วมใจและเรียนรู้การทำงานเป็นทีม

การจัดการแข่งขันกีฬาสาธิตสามัคคีในครั้งนี้ ยังเปิดโอกาสให้นักเรียนได้พัฒนาศักยภาพของตนเอง โดยเข้ามามีส่วนรับผิดชอบในหน้าที่ต่าง ๆ เช่น งานพิธีการ งานประชาสัมพันธ์ ฝ่ายปฐมคม นักแสดงในพิธีเปิด - ปิด กองเชียร์ ช่างภาพ งานสวัสดิการ ฯลฯ จึงนับว่าการจัดการแข่งขันกีฬาสาธิตสามัคคีครั้งนี้ทำให้เกิดคุณค่าและคุณประโยชน์เป็นอนเนกอนันต์ต่อชาวสาธิตทุกคน

โรงเรียนสาธิต มศว. ปทุมวัน ขอชื่นชมและเป็นกำลังใจให้เจ้าภาพจัดการแข่งขันกีฬาสาธิตสามัคคี ครั้งที่ 46 “ฉัททันต์เกมส์” ประสบความสำเร็จ บรรลุตามวัตถุประสงค์ที่ตั้งไว้ทุกประการ และขออวยพรให้บุคลากรและนักกีฬาของทุกสถาบันมีสุขภาพแข็งแรง มีความสุข เข้าร่วมแข่งขันกีฬาด้วยความสนุกสนานและประสบความสำเร็จตามความมุ่งหมายทุกประการ



นายโชติวิทย์ ธรรมสุจิตร์

ผู้อำนวยการโรงเรียนสาธิตมหาวิทยาลัยศรีนครินทรวิโรฒ ปทุมวัน





โรงเรียนสาธิตมหาวิทยาลัยศรีนครินทรวิโรฒ ประสานมิตร  
(ฝ่ายประถม)



โรงเรียนสาธิตมหาวิทยาลัยศรีนครินทรวิโรฒ ประสานมิตร (ฝ่ายประถม) มีความยินดีที่ได้เข้าร่วมการแข่งขันกีฬาสีสามัคคี ครั้งที่ 46 “ฉัททันต์เกมส์” โดยครั้งนี้ โรงเรียนสาธิตมหาวิทยาลัยเชียงใหม่ รับผิดชอบเป็นเจ้าภาพจัดการแข่งขัน ภายใต้คำขวัญประจำการแข่งขันว่า “กีฬาสีดี ผูกมิตรสัมพันธ์ สามัคคีกัน ร่วมฉัททันต์เกมส์” โดยมีนักกีฬาจากโรงเรียนสาธิต 22 สถาบันทั่วประเทศ เข้าร่วมแข่งขันกีฬา 18 ชนิดกีฬา ในระหว่างวันที่ 4 - 10 พฤศจิกายน 2566 เพื่อเชื่อมความสัมพันธ์กับโรงเรียนสาธิตร่วมสังกัดทบวงมหาวิทยาลัยด้วยกัน ตลอดจนเป็นการส่งเสริมให้นักเรียนได้พัฒนาความสามารถด้านกีฬา ภายใต้แนวคิด “กีฬาเพื่อการพัฒนาที่ยั่งยืน”

นับเป็นปีที่ 46 ที่โรงเรียนสาธิตมหาวิทยาลัยศรีนครินทรวิโรฒ ประสานมิตร (ฝ่ายประถม) ได้มีส่วนร่วมในกิจกรรมกีฬาสีสามัคคีมาตั้งแต่เริ่มก่อตั้งกีฬาสีสามัคคี เมื่อปี พ.ศ. 2517 จากอดีตการแข่งขันมีเพียงแค่การแข่งขันกีฬาว่ายน้ำสามัคคี มีโรงเรียนที่เข้าร่วมแข่งขันเพียงแค่ 4 สถาบัน ต่อมามีการพัฒนาสู่ชนิดกีฬาประเภทต่าง ๆ ที่ใช้ในการแข่งขันเพิ่มขึ้น และเปลี่ยนมาใช้ชื่อการแข่งขันกีฬา “สามัคคี” จนถึงปัจจุบัน โดยมีโรงเรียนสาธิตร่วมสังกัดเดียวกันขอเข้าร่วมแข่งขันจำนวนเพิ่มจากเดิมขึ้นเรื่อย ๆ มีการผลัดเปลี่ยนการรับเป็นเจ้าภาพในการจัดการแข่งขันในแต่ละปี จะเห็นได้ว่าการแข่งขันกีฬา “สามัคคี” เป็นการจัดการแข่งขันกีฬาระดับโรงเรียนที่ยิ่งใหญ่ มีพัฒนาการก้าวหน้าไม่แพ้การจัดการแข่งขันกีฬาระดับใด ๆ

ในนามของโรงเรียนสาธิตมหาวิทยาลัยศรีนครินทรวิโรฒ ประสานมิตร (ฝ่ายประถม) ขออวยพรให้นักกีฬาทุกสถาบัน ประสบความสำเร็จในการแข่งขัน ขอเป็นกำลังใจให้โรงเรียนสาธิตมหาวิทยาลัยเชียงใหม่ซึ่งเป็นเจ้าภาพจัดการแข่งขันกีฬาสีสามัคคี ครั้งที่ 46 “ฉัททันต์เกมส์” ดำเนินการจัดการแข่งขันได้สำเร็จ ราบรื่น ผ่านพ้นอุปสรรคทั้งปวง และบรรลุตามเป้าหมายของการจัดการแข่งขัน ภายใต้คำขวัญที่ว่า “กีฬาสีดี ผูกมิตรสัมพันธ์ สามัคคีกัน ร่วมฉัททันต์เกมส์”



ผู้ช่วยศาสตราจารย์ ดร.นพดล กองศิลป์  
ผู้อำนวยการโรงเรียนสาธิตมหาวิทยาลัยศรีนครินทรวิโรฒ ประสานมิตร  
(ฝ่ายประถม)



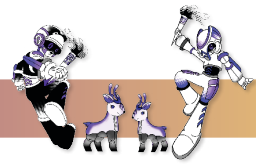

โรงเรียนสาธิตมหาวิทยาลัยศรีนครินทรวิโรฒ ประสานมิตร  
(ฝ่ายมัธยม)



การแข่งขันกีฬาสาธิตสามัคคี เป็นการแข่งขันกีฬาระหว่างนักเรียนโรงเรียนสาธิตต่าง ๆ ทั่วประเทศ ที่มีประวัติมากกว่าครึ่งศตวรรษ ซึ่งเป็นกระบวนการพัฒนาศักยภาพผู้เรียนของโรงเรียนสาธิตในมิติต่าง ๆ โดยเฉพาะด้านการกีฬาและการมีน้ำใจนักกีฬา ซึ่งเป็นทักษะสำคัญในการดำรงชีวิตในสังคมปัจจุบัน

ขอชื่นชมและขอขอบคุณ โรงเรียนสาธิตมหาวิทยาลัยเชียงใหม่ ที่เป็นเจ้าภาพจัดการแข่งขันกีฬาสาธิตสามัคคี ครั้งที่ 46 “ฉัททันต์เกมส์” ระหว่างวันที่ 4 - 10 พฤศจิกายน 2566 ณ มหาวิทยาลัยเชียงใหม่ จังหวัดเชียงใหม่

หวังเป็นอย่างยิ่งว่าการจัดการแข่งขันครั้งนี้โรงเรียนสาธิตมหาวิทยาลัยเชียงใหม่จะดำเนินการต่าง ๆ บรรลุตามวัตถุประสงค์ที่ตั้งไว้ทุกประการ



ผู้ช่วยศาสตราจารย์ชวลิต สูงใหญ่  
ผู้อำนวยการโรงเรียนสาธิตมหาวิทยาลัยศรีนครินทรวิโรฒ ประสานมิตร  
(ฝ่ายมัธยม)







## โรงเรียนสาธิตมหาวิทยาลัยศรีนครินทรวิโรฒ องครักษ์



วันเวลาได้ผ่านไปอย่างรวดเร็ว จนถึงการมารวมตัวกันอีกครั้งของนักเรียนโรงเรียนสาธิตทั้ง 22 สถาบัน กิจกรรมที่นักเรียนรอคอยและฝึกฝนพัฒนาตนเอง เพื่อมาร่วมการแข่งขันกีฬาสาธิตสามัคคี ในครั้งนี้ กีฬาสาธิตสามัคคี ครั้งที่ 46 “ฉัททันต์เกมส์” โดยมีโรงเรียนสาธิตมหาวิทยาลัยเชียงใหม่ เป็นเจ้าภาพ ในการจัดการแข่งขัน

ความพร้อมของโรงเรียนสาธิตมหาวิทยาลัยเชียงใหม่ ทำให้เราเห็นว่ากิจกรรมการแข่งขันกีฬาในครั้งนี้ คือ ความคุ้มค่าของนักเรียนทุกคนในฐานะนักกีฬาที่มีโอกาสเข้าร่วมการแข่งขันกีฬาสาธิตสามัคคี ครั้งที่ 46 “ฉัททันต์เกมส์” ซึ่งนอกจากนักเรียนจะได้พัฒนาตนเองในด้านกีฬาแล้ว ยังได้เปิดประสบการณ์การเรียนรู้ ใหม่ ๆ ที่เมืองเชียงใหม่แห่งนี้อีกด้วย นอกจากนี้ ยังเป็นการต่อยอดความร่วมมือทางการศึกษาระหว่างสถาบัน ที่ยอดเยี่ยม และทำให้โรงเรียนสาธิตทั้ง 22 สถาบัน เป็นสถาบันผู้นำทางการศึกษาได้อย่างเต็มภาคภูมิ

ขอขอบคุณโรงเรียนสาธิตมหาวิทยาลัยเชียงใหม่เป็นอย่างสูง ที่ให้การต้อนรับคณาจารย์และนักเรียน ทุกคนอย่างจริงใจ กระผมขออำนวยการจัดการกิจกรรมสำเร็จลุล่วงตามวัตถุประสงค์ พร้อมทั้งขอส่งกำลังใจ ให้กับนักกีฬาทุกคนว่าชัยชนะสมความปรารถนา ได้รับ ประสบการณ์ซึ่งเป็นความทรงจำที่ดีของชีวิต และขอให้ การจัดการแข่งขันครั้งนี้ สร้างมิตรภาพที่มั่นคงยืนยาว ของพวกเราชาวสาธิตตลอดไป



อาจารย์ ดร.นวทรัพย์ พิชัยสามารถ  
ผู้อำนวยการสถาบันวิจัย พัฒนา และสาธิตการศึกษา  
ผู้อำนวยการโรงเรียนสาธิตมหาวิทยาลัยศรีนครินทรวิโรฒ องครักษ์





## โรงเรียนสาธิตมหาวิทยาลัยศิลปากร (ปฐมวัยและประถมศึกษา)

ถึง สมาชิกครอบครัวสาธิตสามัคคีทั้ง 22 สถาบัน

การแข่งขันกีฬาสาธิตสามัคคี มีเป้าหมายที่สำคัญ คือ การสานสัมพันธ์ สร้างความสามัคคี ส่งเสริมทักษะในหลายมิติ อีกทั้งยังส่งเสริมสมรรถนะและศักยภาพนักเรียนผ่านกีฬาการแข่งขัน โดยในปีนี้ก็กีฬาสาธิตสามัคคี ครั้งที่ 46 “ฉัททันต์เกมส์” จัดขึ้น ณ โรงเรียนสาธิตมหาวิทยาลัยเชียงใหม่ ระหว่างวันที่ 4 - 10 พฤศจิกายน 2566 ซึ่งเป็นโอกาสอันดีที่ทางคณะนักเรียน ครู บุคลากร และผู้ปกครอง ได้เดินทางมาร่วมการแข่งขันกีฬาสาธิต “ฉัททันต์เกมส์” เพื่อจะได้เรียนรู้ศิลปวัฒนธรรม วิถีชีวิตของพี่น้องชาวเชียงใหม่

ในการนี้ ต้องขอขอบคุณทางโรงเรียนสาธิตมหาวิทยาลัยเชียงใหม่เป็นอย่างยิ่ง ที่จัดเตรียมการแข่งขันกีฬา การต้อนรับ ดูแลอำนวยความสะดวกเป็นอย่างดี มีแต่ความประทับใจ ทางโรงเรียนสาธิตมหาวิทยาลัยศิลปากร (ปฐมวัยและประถมศึกษา) ต้องขอบคุณทางเจ้าภาพอีกครั้งหนึ่ง และพร้อมเข้าร่วมการแข่งขันเพื่อร่วมสร้างความรัก ความสามัคคี และการสร้างสรรค์ด้วยน้ำใจนักกีฬาให้ยั่งยืนตลอดไป



ผู้ช่วยศาสตราจารย์ ดร.วิสูตร โปธิ์เงิน  
ผู้อำนวยการโรงเรียนสาธิตมหาวิทยาลัยศิลปากร  
(ปฐมวัยและประถมศึกษา)





## โรงเรียนสาธิตมหาวิทยาลัยศิลปากร (มัธยมศึกษา)

การแข่งขันกีฬาสีสามัคคีของเราเวียนมาบรรจบครบปีอีกครั้งหนึ่ง สำหรับปีนี้เป็นการจัดการแข่งขันกีฬาสีสามัคคี ครั้งที่ 46 “ฉัททันต์เกมส์” ณ มหาวิทยาลัยเชียงใหม่ ภายใต้การเป็นเจ้าภาพในการจัดการแข่งขันของโรงเรียนสาธิตมหาวิทยาลัยเชียงใหม่ ถึงเวลาการประสานสามัคคีรวมใจน้องพี่ สานสัมพันธ์มิตรภาพอันดีของเหล่าโรงเรียนสาธิตทั่วประเทศกำลังจะเกิดขึ้นอีกครั้งหนึ่งในดินแดนล้านนา สำหรับการจัดการแข่งขันสามัคคี เป็นการจัดการแข่งขันเพื่อกระชับความสัมพันธ์และความสามัคคี ดังคำขวัญ “กีฬาสามัคคี ผูกมิตรสัมพันธ์ สามัคคีกัน ร่วมฉัททันต์เกมส์” ดังนั้นสำหรับนักกีฬา คำว่า “รู้แพ้ รู้ชนะ รู้อภัย” เป็นพื้นฐานสำคัญของนักเรียนสาธิตในบทบาทนักกีฬา เพื่อการพัฒนาศักยภาพทั้งทางร่างกาย จิตใจ อารมณ์ และสังคม หล่อหลอมนักเรียนสาธิตทุกคนให้เป็นแบบอย่างของเยาวชนที่ดีของสังคมต่อไป

ในนามโรงเรียนสาธิตมหาวิทยาลัยศิลปากร (มัธยมศึกษา) ของสง่ากำลังใจไปยังคณาจารย์ บุคลากร และนักเรียนโรงเรียนสาธิตทุกสถาบัน จงประสบความสำเร็จในการแข่งขันตามที่มุ่งหวังทุกประการ ขอขอบคุณเจ้าภาพการจัดการแข่งขันกีฬาสีสามัคคี ครั้งที่ 46 “ฉัททันต์เกมส์” ในความทุ่มเทเสียสละ ดำเนินการจัดการแข่งขันและให้การตอบรับในทุกโอกาส เป็นอย่างดีเสมอมา และขอให้กำลังใจแก่คณะผู้ดำเนินการจัดการแข่งขันในครั้งนี้ ด้วยอำนาจบารมีแห่งองค์พระพิฆเนศ เทพพระเจ้าแห่งความสำเร็จ โปรดดลบันดาลประทานพรให้การจัดการแข่งขันในครั้งนี้สำเร็จ ลุล่วงตามเป้าหมายที่วางไว้ทุกประการ



อาจารย์ณัฐดนัย บุตรพลับ  
ผู้อำนวยการโรงเรียนสาธิตมหาวิทยาลัยศิลปากร  
(มัธยมศึกษา)





### โรงเรียนสาธิตมหาวิทยาลัยสงขลานครินทร์ (ฝ่ายมัธยมศึกษา)



การแข่งขันกีฬาสาธิตสามัคคี เป็นกิจกรรมที่สืบทอดเป็นประเพณีของกลุ่มสาธิต สังกัดสำนักงานคณะกรรมการอุดมศึกษา ในปีนี้ โรงเรียนสาธิตมหาวิทยาลัยเชียงใหม่ได้รับเกียรติเป็นเจ้าภาพจัดการแข่งขันระหว่างวันที่ 4 - 10 พฤศจิกายน 2566 "ฉัททันต์เกมส์" การแข่งขันกีฬาสาธิตสามัคคีครั้งนี้ จะเป็นช่วงเวลาและโอกาสสำคัญที่คณาจารย์ บุคลากร และนักเรียนของโรงเรียนสาธิตฯ ทั้ง 22 สถาบัน ได้มีกิจกรรมกีฬา ร่วมกัน ก่อให้เกิดความรัก ความสามัคคี ความผูกพัน และส่งเสริมให้นักเรียนมีสุขภาพกายที่แข็งแรง มีสุขภาพจิตที่ดี มีน้ำใจเป็นนักกีฬา รู้แพ้ รู้ชนะ และรู้ถ้อย

ขอขอบคุณโรงเรียนสาธิตมหาวิทยาลัยเชียงใหม่ เจ้าภาพจัดการแข่งขันฯ ที่ได้ทุ่มเทกำลังกาย กำลังใจ ในการจัดการแข่งขันฯ อย่างมีคุณภาพได้มาตรฐาน เป็นที่น่าชื่นชมและภาคภูมิใจเป็นอย่างยิ่ง และขอให้การจัดการแข่งขันกีฬาสาธิตสามัคคี ครั้งที่ 46 "ฉัททันต์เกมส์" จงประสบความสำเร็จตามวัตถุประสงค์ทุกประการ



นางมนทกาน อรรถสงเคราะห์  
รองคณบดีและผู้อำนวยการโรงเรียนสาธิตมหาวิทยาลัยสงขลานครินทร์  
(ฝ่ายมัธยมศึกษา)



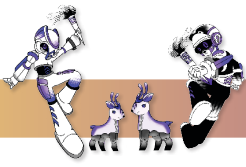

### โรงเรียนสาธิตมหาวิทยาลัยสงขลานครินทร์ (ฝ่ายประถมศึกษา)



กีฬาสาธิตสามัคคี ครั้งที่ 46 “ฉัททันต์เกมส์” ปีพุทธศักราช 2566 นี้ โรงเรียนสาธิตมหาวิทยาลัยเชียงใหม่ ได้รับเกียรติเป็นเจ้าภาพจัดการแข่งขัน ในระหว่างวันที่ 4 – 10 พฤศจิกายน 2566 การแข่งขันกีฬาสาธิตสามัคคี ครั้งที่ 46 นี้ จะเป็นโอกาสสำคัญยิ่งที่คณาจารย์ บุคลากร และนักเรียนของโรงเรียนสาธิตฯ ทั้ง 22 สถาบัน ได้มีกิจกรรมกีฬาร่วมกัน ก่อให้เกิดความรัก ความผูกพัน ความสมัครสมานสามัคคี และส่งเสริมให้นักเรียนมีสุขภาพกายที่แข็งแรง มีสุขภาพจิตที่ดี เรียนรู้การอยู่ร่วมกันในสังคมเพื่อความเป็นพลเมืองโลกที่เข้มแข็ง มีน้ำใจเป็นนักกีฬา รู้แพ้ รู้ชนะ และรู้ถ้อย ภายใต้นแนวคิด “กีฬาเพื่อการพัฒนาที่ยั่งยืน”

ขอให้การจัดการแข่งขันกีฬาสาธิตสามัคคี ครั้งที่ 46 “ฉัททันต์เกมส์” จงประสบความสำเร็จตามวัตถุประสงค์ทุกประการ ขอขอบคุณโรงเรียนสาธิตทุกสถาบันที่เข้าร่วมแข่งขัน และขอขอบคุณเป็นพิเศษสำหรับโรงเรียนสาธิตมหาวิทยาลัยเชียงใหม่ เจ้าภาพจัดการแข่งขันฯ ที่ได้ทุ่มเทกำลังกาย กำลังใจในการจัดการแข่งขันฯ อย่างมีคุณภาพได้มาตรฐาน เป็นที่น่าชื่นชมและภาคภูมิใจเป็นอย่างยิ่ง



นายจารึก อรรถสงเคราะห์

รองคณบดีและผู้อำนวยการโรงเรียนสาธิตมหาวิทยาลัยสงขลานครินทร์  
(ฝ่ายประถมศึกษา)



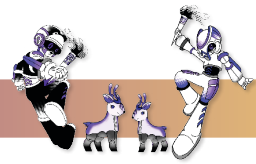

### โรงเรียนสาธิตมหาวิทยาลัยขอนแก่น วิทยาเขตหนองคาย

การกีฬาเปรียบเหมือนการสร้างความสุขทางด้านร่างกาย สติปัญญา จิตใจ อารมณ์ และสังคมที่ดี ผู้ที่เป็นนักกีฬานั้นจึงจำเป็นอยู่อย่างหนึ่งที่จะต้องมีความพร้อมทั้งทางด้านทักษะกีฬา และคุณลักษณะที่พึงประสงค์ของนักกีฬา คือ การมีวินัย มีความรับผิดชอบ ตรงต่อเวลา และขยันหมั่นเพียร จึงจะเป็นนักกีฬาที่สมบูรณ์พร้อมได้ ในการแข่งขันกีฬาสาธิตสามัคคี ครั้งที่ 46 “ฉัททันต์เกมส์” ในครั้งนี้ เป็นอีกหนึ่งบททดสอบของนักกีฬาโรงเรียนสาธิตเรา และเราเชื่อมั่นเป็นอย่างยิ่งว่าการแข่งขันกีฬาในครั้งนี้จะช่วยพัฒนานักกีฬา รวมทั้งการสร้างความรัก ความสามัคคีของนักเรียนและคณาจารย์ทุกท่าน ที่ร่วมแรง ร่วมใจ มุ่งพัฒนาศักยภาพของนักเรียนให้พร้อมกับการเจริญเติบโตอย่างสมบูรณ์แบบ เป็นอนาคตของครอบครัวและประเทศชาติสืบไป



อาจารย์ชาติกร เมืองโคตร มุ่งคุณแสน  
รองคณบดีคณะสหวิทยาการและ  
รักษาการแทนผู้อำนวยการโรงเรียนสาธิตมหาวิทยาลัยขอนแก่น  
วิทยาเขตหนองคาย







## ประวัติการแข่งขันกีฬาสีสามัคคี

การแข่งขันกีฬา “สามัคคี – สามัคคี” มีจุดเริ่มต้นมาจากการแข่งขันว่ายน้ำ “สามัคคี – สามัคคี” เมื่อ พ.ศ. 2518 ได้มีการหารือกันระหว่างอาจารย์พลศึกษาของโรงเรียนสาธิตแห่งมหาวิทยาลัยเกษตรศาสตร์ โรงเรียนสาธิตจุฬาลงกรณ์มหาวิทยาลัย โรงเรียนประถมสาธิตมหาวิทยาลัยศรีนครินทรวิโรฒ ประสานมิตร และโรงเรียนสาธิตมหาวิทยาลัยศรีนครินทรวิโรฒ ปทุมวัน แล้วสรุปแนวความคิดข้อเสนอแนะที่จะจัดให้มีการแข่งขันว่ายน้ำระหว่างโรงเรียน เพื่อเชื่อมความสัมพันธ์อันดีที่แน่นแฟ้นร่วมกัน และก่อให้เกิดประโยชน์ในการพัฒนาบุคลิกภาพ ทั้งทางร่างกายจิตใจและลักษณะนิสัยที่ดี มีอุดมการณ์เป็นนักกีฬาที่ดี ตลอดจนเป็นการส่งเสริมให้นักเรียนได้พัฒนาความสามารถในการว่ายน้ำในระดับที่สูงขึ้นอีกด้วย ทั้งสี่โรงเรียนจึงเห็นพ้องต้องกันในการที่จะจัดให้มีการแข่งขันว่ายน้ำในระดับโรงเรียนเรียกชื่อว่า “ว่ายน้ำสามัคคี – สามัคคี” โดยมีอาจารย์ใหญ่ของโรงเรียนสาธิตทั้ง 4 แห่ง คือ

1. อาจารย์รุจรีระ สุภรณ์ไพบูลย์  
อาจารย์ใหญ่โรงเรียนสาธิตจุฬาลงกรณ์มหาวิทยาลัย
2. ศาสตราจารย์ ดร.อุบล เรียงสุวรรณ  
อาจารย์ใหญ่โรงเรียนสาธิตแห่งมหาวิทยาลัยเกษตรศาสตร์
3. ผู้ช่วยศาสตราจารย์ คุณหญิงสมจิตต์ ศรีธัญรัตน์  
อาจารย์ใหญ่โรงเรียนสาธิตมหาวิทยาลัยศรีนครินทรวิโรฒ ปทุมวัน
4. อาจารย์ละออ การณยะวนิช  
อาจารย์ใหญ่โรงเรียนสาธิตมหาวิทยาลัยศรีนครินทรวิโรฒ ประสานมิตร ฝ่ายประถม

เป็นคณะกรรมการอำนวยการถาวร ผลัดเปลี่ยนหมุนเวียนกันเป็นเจ้าภาพจัดการแข่งขันทุกปี มีคณะกรรมการอำนวยการแข่งขันและคณะกรรมการจัดการแข่งขันจากคณาจารย์ของทุกโรงเรียนที่ส่งชื่อมา เพื่อทำงานร่วมกันทุกกิจกรรม ดำเนินงานและการจัดการแข่งขันให้เป็นไปภายใต้ข้อตกลงร่วมโดยกำหนดวัตถุประสงค์ไว้ดังต่อไปนี้ คือ

1. ส่งเสริมและสนับสนุนให้นักเรียนและผู้ปกครองได้เห็นคุณค่า และประโยชน์ของการว่ายน้ำ
2. ส่งเสริมและพัฒนากีฬาว่ายน้ำ
3. เสริมสร้างและอบรมให้นักเรียนมีน้ำใจเป็นนักกีฬา มีบุคลิกภาพและความประพฤติดี
4. ส่งเสริมความสามัคคีในหมู่เด็กเรียน อาจารย์ และผู้เกี่ยวข้อง
5. สนับสนุนให้นักกีฬาที่มีความสามารถพิเศษ มีโอกาสแข่งขันในระดับสูงขึ้น
6. ส่งเสริมทักษะการทำกิจกรรมร่วมกันของนักเรียน (ข้อนี้เพิ่มเติมการแข่งขันฯ ครั้งที่ 8 พ.ศ. 2526 วันแข่งขัน 28 มกราคม 2547)



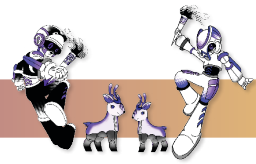

ถ้วยเกียรติยศ



ธงการแข่งชันว่ายน้ำ "สาธิต - สามัคคี" ด้านที่ 1



ธงการแข่งชันว่ายน้ำ "สาธิต - สามัคคี" ด้านที่ 2

ถ้วยเกียรติยศ ซึ่งโรงเรียนที่เป็นเจ้าภาพต้องส่งมอบให้เจ้าภาพครั้งต่อไปพร้อมกับธงการแข่งชันว่ายน้ำ "สาธิต - สามัคคี" สีฟ้าหม่น มีรูปสัญลักษณ์กีฬาว่ายน้ำกับตรามหาวิทยาลัยต้นสังกัดของโรงเรียนสาธิตผู้ร่วมริเริ่มจัดการแข่งชัน เรียงลำดับ มหาวิทยาลัยศรีนครินทรวิโรฒ จุฬาลงกรณ์มหาวิทยาลัย มหาวิทยาลัยเกษตรศาสตร์ ซึ่งสื่อถึงประวัติของธงการแข่งชันฯ อีกด้านประดับด้วย "พระวชิระ" อันเป็นตราประจำทบวงมหาวิทยาลัย โดยได้รับอนุมัติจากรัฐมนตรีว่าการทบวงฯ (พลโท ชาญ อังศุโชติ) กับห้าห่วงสัมพันธ์ ("พระวชิระ" เป็นตราประจำพระองค์พระบาทสมเด็จพระมงกุฎเกล้าเจ้าอยู่หัว ซึ่งทบวงมหาวิทยาลัยได้รับพระราชทานพระบรมราชานุญาตจากพระบาทสมเด็จพระเจ้าอยู่หัว ให้ใช้เป็นตราประจำทบวงมหาวิทยาลัย) "สาธิต - สามัคคี" เป็นชื่อการแข่งชันบนพื้นฐานของแนวคิดที่มุ่งมั่นจะส่งเสริมและพัฒนากิจกรรมกีฬาของนักเรียน พร้อม ๆ กับความสัมพันธ์ร่วมมือระหว่างโรงเรียนในสังกัดเดียวกัน คือ ทบวงมหาวิทยาลัยของรัฐ โดยมีชื่อสามัญของโรงเรียนคือ "สาธิต" กับคุณธรรมคือ "สามัคคี" เป็นสัญลักษณ์ที่เน้นปรัชญาของธงการแข่งชันไว้ในเครื่องหมายอัญประกาศ (" ") เพื่อความเด่นชัดเป็นเอกลักษณ์ของธงการแข่งชัน (สัญลักษณ์ดังกล่าวยังปรากฏอยู่ที่ฐานคำจารึกของถ้วยเกียรติยศ)





# ลำดับการจัดกีฬาสาธิตสามัคคี ครั้งที่ 1 – 45

## พ.ศ. 2518 ว่ายน้ำ “สาธิต – สามัคคี” ครั้งที่ 1

โรงเรียนสาธิตจุฬาลงกรณ์มหาวิทยาลัย เป็นเจ้าภาพจัดการแข่งขัน ในเดือนมกราคม พ.ศ. 2519 ณ สระว่ายน้ำจุฬาลงกรณ์มหาวิทยาลัย

## พ.ศ. 2520 ว่ายน้ำ “สาธิต – สามัคคี” ครั้งที่ 2

โรงเรียนสาธิตแห่งมหาวิทยาลัยเกษตรศาสตร์ เป็นเจ้าภาพจัดการแข่งขัน เมื่อวันที่ 14 มกราคม 2521 ณ สระว่ายน้ำจุฬารกรณ์วลัยลักษณ์ มหาวิทยาลัยเกษตรศาสตร์ ในการแข่งขันครั้งนั้น เริ่มมีเพลงมาร์ช “สาธิต – สามัคคี” เป็นครั้งแรกเนื้อร้อง – ทำนอง ประพันธ์โดยอาจารย์ระลึก สัทธาพงศ์ อาจารย์พลศึกษา ของโรงเรียนในขณะนั้น เรียบเรียงเสียงประสานโดยคุณพิมพ์ปฏิภาณ พิงธรรมจิตต์ ขับร้องนำหมู่โดยคุณนิทัศน์ ละอองศรี และคุณศรีสุตา เรืองใจ บรรเลงโดยวงดนตรีจิตราทศน์ พร้อมด้วยดาวรุ่งจิตราทศน์

## พ.ศ. 2521 ว่ายน้ำ “สาธิต – สามัคคี” ครั้งที่ 3

โรงเรียนประถมนสาธิตมหาวิทยาลัยศรีนครินทรวิโรฒ ประสานมิตร และโรงเรียนสาธิตมหาวิทยาลัยศรีนครินทรวิโรฒ ปทุมวัน เป็นเจ้าภาพพร้อมในฐานะที่สังกัดมหาวิทยาลัย จัดการแข่งขันเมื่อวันที่ 20 มกราคม 2522 ณ สระว่ายน้ำโอลิมปิก กรมพลศึกษา สนามกีฬาแห่งชาติ

## พ.ศ. 2522 ว่ายน้ำ “สาธิต – สามัคคี” ครั้งที่ 4

โรงเรียนสาธิตจุฬาลงกรณ์มหาวิทยาลัย เป็นเจ้าภาพจัดการแข่งขัน เมื่อวันที่ 26 มกราคม 2523 ณ สระว่ายน้ำจุฬาลงกรณ์มหาวิทยาลัย

## พ.ศ. 2523 ว่ายน้ำ “สาธิต – สามัคคี” ครั้งที่ 5

โรงเรียนสาธิตแห่งมหาวิทยาลัยเกษตรศาสตร์ เป็นเจ้าภาพจัดการแข่งขัน เมื่อวันที่ 17 มกราคม 2524 ณ สระว่ายน้ำจุฬารกรณ์วลัยลักษณ์





**พ.ศ. 2524** วายน้ำ “สาธิต – สามัคคี” ครั้งที่ 6

ใช้ชื่อว่าการแข่งขันวายน้ำ “สาธิต – สามัคคี” เฉลิมฉลอง 200 ปี กรุงรัตนโกสินทร์ โรงเรียนสาธิตมหาวิทยาลัยศรีนครินทรวิโรฒ ปทุมวัน และสาธิตมหาวิทยาลัยศรีนครินทรวิโรฒ ประสานมิตร เป็นเจ้าภาพทำการแข่งขันเมื่อวันที่ 16 มกราคม 2525 ณ สระวายน้ำจุฬารามณ์วิทยาลัยลักษณะ มหาวิทยาลัยเกษตรศาสตร์ ในการแข่งขันครั้งนี้ คณะกรรมการอำนวยการถาวรเห็นสมควรให้โรงเรียนสาธิตมหาวิทยาลัยเชียงใหม่ และมัธยมสาธิตมหาวิทยาลัยรามคำแหง เข้าร่วมการแข่งขันด้วย เริ่มมีการประกวดกองเชียร์เป็นครั้งแรก ด้วยความอุปการะถ้วยรางวัลจากอธิการบดี มหาวิทยาลัยศรีนครินทรวิโรฒ มหาวิทยาลัยเกษตรศาสตร์ และจุฬาลงกรณ์มหาวิทยาลัย โดยถือว่าเป็นถ้วยเกียรติยศของท่านอธิการบดีมหาวิทยาลัยต้นสังกัดของโรงเรียนที่เป็นเจ้าภาพ เป็นรางวัลที่ 1 เจ้าภาพปีต่อไปเป็นรางวัลที่ 2 และรางวัลที่ 3 ตามลำดับ และท่านที่ปรึกษาคณะกรรมการอำนวยการแข่งขันฯ (นายสุวรรณ ตาราวงษ์) เอื้อเฟื้อโล่รางวัลชมเชย

**พ.ศ. 2525** วายน้ำ “สาธิต – สามัคคี” ครั้งที่ 7

โรงเรียนสาธิตจุฬาลงกรณ์มหาวิทยาลัย เป็นเจ้าภาพจัดการแข่งขัน เมื่อวันที่ 29 มกราคม 2526 ณ สระวายน้ำจุฬารามณ์วิทยาลัย มีโรงเรียนที่รับเชิญเข้าร่วมแข่งขันเพิ่มขึ้น 1 โรงเรียน คือ โรงเรียนสาธิตมหาวิทยาลัยเชียงใหม่

**พ.ศ. 2526** วายน้ำ “สาธิต – สามัคคี” ครั้งที่ 8

โรงเรียนสาธิตแห่งมหาวิทยาลัยเกษตรศาสตร์ เป็นเจ้าภาพจัดการแข่งขัน เมื่อวันที่ 28 มกราคม 2527 ณ สระวายน้ำจุฬารามณ์วิทยาลัย คณะกรรมการอำนวยการถาวรเห็นควรเชิญโรงเรียนสาธิตอีก 4 แห่งเข้าร่วมแข่งขันด้วย คือ โรงเรียนมัธยมสาธิตมหาวิทยาลัยรามคำแหง โรงเรียนสาธิตมหาวิทยาลัยขอนแก่น โรงเรียนสาธิตมหาวิทยาลัยเชียงใหม่ โรงเรียนสาธิต “พิบูลบำเพ็ญ” มหาวิทยาลัยศรีนครินทรวิโรฒ บางแสน

**พ.ศ. 2527** วายน้ำ “สาธิต – สามัคคี” ครั้งที่ 9

โรงเรียนสาธิตมหาวิทยาลัยศรีนครินทรวิโรฒ ประสานมิตร เป็นเจ้าภาพจัดการแข่งขัน เมื่อวันที่ 19 มกราคม 2528 ณ สระวายน้ำจุฬารามณ์วิทยาลัย ในการประชุมประเมินผลการแข่งขันครั้งนี้ เมื่อวันที่ 29 มกราคม 2528 ที่ประชุมได้มีมติเป็นเอกฉันท์รับหลักการให้เพิ่มการแข่งขันกีฬาประเภทอื่น ๆ และกรีฑาเข้าไว้ในการแข่งขันด้วย ทั้งนี้เพื่อเพิ่มพูนและขยายประโยชน์จากการจัดการแข่งขันให้กว้างขวางยิ่งขึ้น กับเพื่อร่วมเฉลิมฉลองปีเยาวชนสากล สมองปัญญาแห่งปัญญาขององค์การสหประชาชาติที่ว่า “ร่วมแรงแข่งขันช่วยกันพัฒนา ใฝ่หาสันติ” ไปพร้อมกันด้วย โดยโรงเรียนสาธิตมหาวิทยาลัยศรีนครินทรวิโรฒปทุมวัน ได้รับเกียรติเป็นเจ้าภาพ ถือเป็นจัดการแข่งขันในโอกาสพิเศษซึ่งไม่ผูกพันถึงการจัดการแข่งขันครั้งต่อไป



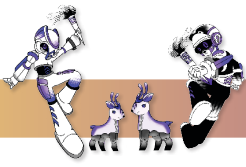

### พ.ศ. 2528 การแข่งขันกีฬาสี – สามัคคี ครั้งที่ 10

เริ่มใช้ชื่อการแข่งขันกีฬา "สาธิต – สามัคคี" เฉลิมฉลองปีเยาวชนสากล 2528 โรงเรียนสาธิตมหาวิทยาลัยศรีนครินทรวิโรฒ ปทุมวัน เป็นเจ้าภาพจัดการแข่งขัน เมื่อวันที่ 17 มกราคม 2529 ณ สนามกีฬา ศูนย์เยาวชนกรุงเทพมหานคร (ไทย – ญี่ปุ่น) การแข่งขันตามมติที่ประชุมดังกล่าวข้างต้นได้รวมกรีฑาและกีฬาอื่น ๆ 9 ชนิด คือ ว่ายน้ำ กรีฑา ฟุตบอล บาสเกตบอล วอลเลย์บอล เทนนิส ปิงปอง ตะกร้อ แบดมินตัน (แบดมินตันมีส่งเข้าแข่งขันไม่ครบ 4 โรงเรียน จึงงดการแข่งขัน) และได้เชิญโรงเรียนสาธิต "พิบูลบำเพ็ญ" มหาวิทยาลัยศรีนครินทรวิโรฒ บางแสน เพิ่มเป็น 6 โรงเรียน ในฐานะคณะกรรมการฯ การแข่งขันกีฬา "สาธิต – สามัคคี" เฉลิมฉลองปีเยาวชนสากล 2528 ด้วย มีโรงเรียนรับเชิญเข้าร่วมการแข่งขันเพิ่มขึ้นอีก 3 โรงเรียน คือ โรงเรียนสาธิตมหาวิทยาลัยขอนแก่น โรงเรียนสาธิตมหาวิทยาลัยเชียงใหม่ และโรงเรียนสาธิตมหาวิทยาลัยศิลปากร วิทยาเขตพระราชวังสนามจันทร์ นครปฐม

### พ.ศ. 2529 การแข่งขันกีฬาสี – สามัคคี ครั้งที่ 11

โรงเรียนสาธิตจุฬาลงกรณ์มหาวิทยาลัย เป็นเจ้าภาพจัดการแข่งขัน โดยขยายการแข่งขันกีฬาออกเป็น 2 วัน คือ ว่ายน้ำ แข่งขันในวันศุกร์ที่ 23 มกราคม 2530 ณ สระโอลิมปิก กรีฑาสถานแห่งชาติ และกรีฑา แข่งขันในวันเสาร์ที่ 24 มกราคม 2530 ณ สนามกีฬาจุฬาลงกรณ์ จุฬาลงกรณ์มหาวิทยาลัย มีโรงเรียน เข้าร่วมการแข่งขัน 9 โรงเรียน มีการแข่งขันกรีฑาและกีฬาอื่น ๆ 8 ชนิด กีฬา ได้แก่ ว่ายน้ำ กรีฑา ฟุตบอล วอลเลย์บอล บาสเกตบอล แบดมินตัน เทเบิลเทนนิส และเทนนิส

### พ.ศ. 2530 การแข่งขันกีฬาสี – สามัคคี ครั้งที่ 12

โรงเรียนสาธิตแห่งมหาวิทยาลัยเกษตรศาสตร์ เป็นเจ้าภาพจัดการแข่งขัน โดยจัดการแข่งขันออกเป็น 2 ช่วง คือ ช่วงแรกในวันที่ 8 สิงหาคม 2530 ช่วงที่สอง วันที่ 26 กันยายน 2530 ณ สนามจุฬาลงกรณ์ มหาวิทยาลัย นับเป็นการจัดครั้งแรกและครั้งเดียวที่จัดช่วงแข่งขัน 2 ช่วงด้วยกัน จัดการแข่งขันกีฬา 8 ชนิด ได้แก่ ว่ายน้ำ กรีฑา ฟุตบอล วอลเลย์บอล บาสเกตบอล แบดมินตัน เทเบิลเทนนิส สำหรับในการแข่งขันปีนี้ ได้เพิ่มกีฬาแฮนด์บอล

### พ.ศ. 2531 การแข่งขันกีฬาสี – สามัคคี ครั้งที่ 13

โรงเรียนสาธิต "พิบูลบำเพ็ญ" มหาวิทยาลัยบูรพา บางแสน เป็นเจ้าภาพจัดการแข่งขัน ในวันที่ 10 – 14 ตุลาคม 2531 ณ สนามกีฬาของมหาวิทยาลัย และสนามแบดมินตันของเทศบาลเมืองชลบุรี มีการแข่งขันกีฬา 12 ชนิด คือ ว่ายน้ำ กรีฑา ฟุตบอล วอลเลย์บอล บาสเกตบอล แบดมินตัน เทเบิลเทนนิส แฮนด์บอล เปตอง เทนนิส เซปักตะกร้อ และหมากรุกกระดาน มีโรงเรียนเข้าร่วมแข่งขัน ทั้งหมด 9 โรงเรียน

### พ.ศ. 2532 การแข่งขันกีฬาสี – สามัคคี ครั้งที่ 14

โรงเรียนสาธิตมหาวิทยาลัยรามคำแหง เป็นเจ้าภาพจัดการแข่งขัน ในวันที่ 12 – 17 พฤศจิกายน 2532 จัดการแข่งขันกีฬา 11 ชนิด ได้แก่ ว่ายน้ำ กรีฑา ฟุตบอล บาสเกตบอล วอลเลย์บอล เซปักตะกร้อ เทนนิส เทเบิลเทนนิส แบดมินตัน เปตอง และหมากรุกกระดาน มีโรงเรียนเข้าร่วมการแข่งขัน 9 โรงเรียน



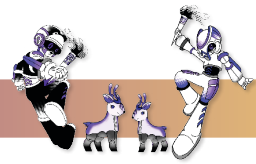

#### พ.ศ. 2533 การแข่งขันกีฬาสาธิต – สามัคคี ครั้งที่ 15

โรงเรียนสาธิตมหาวิทยาลัยเชียงใหม่ เป็นเจ้าภาพจัดการแข่งขันใน วันที่ 12 – 17 ตุลาคม 2533 มีโรงเรียนเข้าร่วมการแข่งขัน 10 โรงเรียน โดยเพิ่มโรงเรียนสาธิตสงขลานครินทร์ วิทยาเขตปัตตานี จัดการแข่งขัน กีฬา 11 ชนิด ได้แก่ กรีฑา ว่ายน้ำ ฟุตบอล บาสเกตบอล วอลเลย์บอล เซปักตะกร้อ เทนนิส เทเบิลเทนนิส แบดมินตัน เปตอง และหมากรกระดาน

#### พ.ศ. 2534 การแข่งขันกีฬาสาธิต – สามัคคี ครั้งที่ 16

โรงเรียนสาธิตมหาวิทยาลัยศรีนครินทรวิโรฒ ประสานมิตร เป็นเจ้าภาพจัดการแข่งขันในวันที่ 3 – 8 พฤศจิกายน 2534 ณ สนามกีฬาศูนย์เยาวชนกรุงเทพ (ไทย – ญี่ปุ่น) มีโรงเรียนเข้าแข่งขัน 10 โรงเรียน แข่งขันกีฬา 11 ชนิด ได้แก่ ว่ายน้ำ กรีฑา ฟุตบอล วอลเลย์บอล บาสเกตบอล เซปักตะกร้อ เทนนิส เทเบิลเทนนิส แบดมินตัน เปตอง และหมากรกระดาน

#### พ.ศ. 2535 การแข่งขันกีฬาสาธิต – สามัคคี ครั้งที่ 17

โรงเรียนสาธิตมหาวิทยาลัยศรีนครินทรวิโรฒ ปทุมวัน เป็นเจ้าภาพจัดการแข่งขันในวันที่ 24 – 29 ตุลาคม 2535 มีโรงเรียนเข้าแข่งขัน 10 โรงเรียน แข่งขันกีฬา 12 ชนิด ได้แก่ ว่ายน้ำ กรีฑา ฟุตบอล แอนด์บอล เทนนิส เซปักตะกร้อ เปตอง บาสเกตบอล วอลเลย์บอล แบดมินตัน เทเบิลเทนนิส และหมากรกระดาน

#### พ.ศ. 2536 การแข่งขันกีฬาสาธิต – สามัคคี ครั้งที่ 18

โรงเรียนสาธิตมหาวิทยาลัยขอนแก่น เป็นเจ้าภาพจัดการแข่งขัน ในวันที่ 19 – 25 ตุลาคม 2536 ณ สนามกีฬามหาวิทยาลัยขอนแก่น ที่ประชุมคณะกรรมการอำนวยการได้มีมติเป็นเอกฉันท์ให้ทดลองใช้ชื่อบังคับการแข่งขันกีฬา “สาธิต – สามัคคี” สังกัดทบวงมหาวิทยาลัย ครั้งที่ 18 (จากเดิมใช้ ชื่อตกลงร่วมการแข่งขันกีฬา “สาธิต – สามัคคี”) มีโรงเรียนเข้าร่วมเข้าแข่งขัน 10 โรงเรียน แข่งขันกีฬา 13 ชนิด ได้แก่ ว่ายน้ำ กรีฑา ฟุตบอล เซปักตะกร้อ บาสเกตบอล เทนนิส เทเบิลเทนนิส แบดมินตัน เปตอง วอลเลย์บอล แอนด์บอล หมากรกระดาน และกอล์ฟ

#### พ.ศ. 2537 การแข่งขันกีฬาสาธิต – สามัคคี ครั้งที่ 19

โรงเรียนสาธิตจุฬาลงกรณ์มหาวิทยาลัย เป็นเจ้าภาพจัดการแข่งขัน ในวันที่ 15 – 20 ตุลาคม 2537 ที่ประชุมคณะกรรมการอำนวยการได้มีมติให้มีการจัดกิจกรรม “ศิลปะสามัคคี” ขึ้น และมีโรงเรียนเข้าร่วมแข่งขัน 9 โรงเรียน แข่งขันกีฬา 13 ชนิด ได้แก่ ว่ายน้ำ กรีฑา ฟุตบอล เซปักตะกร้อ บาสเกตบอล เทนนิส เทเบิลเทนนิส แบดมินตัน เปตอง วอลเลย์บอล แอนด์บอล หมากรกระดาน และกอล์ฟ







#### พ.ศ. 2538 การแข่งขันกีฬาสาธิต – สามัคคี ครั้งที่ 20

โรงเรียนสาธิต “พิบูลบำเพ็ญ” มหาวิทยาลัยบูรพา เป็นเจ้าภาพจัดการแข่งขัน ในวันที่ 20 – 26 ตุลาคม 2538 ณ ที่ประชุมคณะกรรมการอำนวยการได้มีมติให้มีการจัดกิจกรรม “ศิลปะสามัคคี” และเพิ่มกิจกรรม “สามัคคีดนตรีไทย” มีโรงเรียนเข้าร่วมแข่งขัน 9 โรงเรียน และมีการจัดการแข่งขันกีฬา 13 ชนิดตามปีที่ผ่านมา

#### พ.ศ. 2539 การแข่งขันกีฬาสาธิต – สามัคคี ครั้งที่ 21

ร่วมเฉลิมฉลองสิริราชสมบัติครบ 50 ปี กาญจนภิเษก โรงเรียนสาธิตแห่งมหาวิทยาลัยเกษตรศาสตร์ เป็นเจ้าภาพจัดการแข่งขัน ในวันที่ 21 – 26 ตุลาคม 2539 โรงเรียนสาธิตแห่งมหาวิทยาลัยเกษตรศาสตร์วิทยาเขตกำแพงแสน เข้าร่วมการแข่งขันเพิ่มอีก 1 โรงเรียน รวมเป็น 10 โรงเรียน และมีการจัดการแข่งขันกีฬา 13 ชนิด ตามปีที่ผ่านมา

#### พ.ศ. 2540 การแข่งขันกีฬาสาธิต – สามัคคี ครั้งที่ 22

โรงเรียนสาธิตคณะศึกษาศาสตร์ มหาวิทยาลัยศิลปากร เป็นเจ้าภาพจัดการแข่งขัน ในวันที่ 14 – 28 ตุลาคม 2540 มีโรงเรียนเข้าร่วมการแข่งขัน 13 โรงเรียน และมีการจัดการแข่งขันกีฬา 13 ชนิด ตามปีที่ผ่านมา

#### พ.ศ. 2541 การแข่งขันกีฬาสาธิต – สามัคคี ครั้งที่ 23

ร่วมเฉลิมฉลองปีส่งเสริมการท่องเที่ยวไทย (Amazing Thailand) โรงเรียนสาธิตมหาวิทยาลัยรามคำแหง เป็นเจ้าภาพจัดการแข่งขัน ในวันที่ 15 – 21 พฤศจิกายน 2541 โรงเรียนสาธิตมหาวิทยาลัยมหาสารคาม เข้าร่วมการแข่งขันเพิ่มอีก 1 โรงเรียน รวมเป็น 14 โรงเรียน และมีการจัดการแข่งขันกีฬา 13 ชนิด ตามปีที่ผ่านมา

#### พ.ศ. 2542 การแข่งขันกีฬาสาธิต – สามัคคี ครั้งที่ 24

ร่วมเฉลิมฉลองปีมหามงคลเฉลิมพระชนมพรรษาครบ 6 รอบ พระบาทสมเด็จพระปรมินทรมหาภูมิพลอดุลยเดช โรงเรียนสาธิตมหาวิทยาลัยเชียงใหม่ เป็นเจ้าภาพจัดการแข่งขัน ในวันที่ 17 – 23 ตุลาคม 2542 โรงเรียนสาธิตมหาวิทยาลัยรามคำแหง (ฝ่ายประถม) เข้าร่วมการแข่งขันเพิ่มอีก 1 โรงเรียน รวมเป็น 15 โรงเรียน และมีการจัดการแข่งขันกีฬา 13 ชนิด ตามปีที่ผ่านมา

#### พ.ศ. 2543 การแข่งขันกีฬาสาธิต – สามัคคี ครั้งที่ 25

โรงเรียนสาธิตมหาวิทยาลัยศรีนครินทรวิโรฒ ประสานมิตร (ฝ่ายประถม) และโรงเรียนสาธิตมหาวิทยาลัยศรีนครินทรวิโรฒ ประสานมิตร (ฝ่ายมัธยม) เป็นเจ้าภาพจัดการแข่งขัน ในวันที่ 22 – 28 ตุลาคม 2543 นอกเหนือ จากการแข่งขันกีฬา ในปีนี้ได้เน้นให้ทุกโรงเรียนจัดกิจกรรมนันทนาการในตอนค่ำ เพื่อให้นักเรียนทุกสถาบันได้มีโอกาสเข้าร่วมสังสรรค์ อันจะก่อให้เกิดความสามัคคีดังคำขวัญ “ประสานใจ ประสานสาธิต ประสานมิตรเกมส์” มีโรงเรียนเข้าร่วมการแข่งขัน 15 โรงเรียน และมีการจัดการแข่งขันกีฬา 13 ชนิด ตามปีที่ผ่านมา





#### พ.ศ. 2544 การแข่งขันกีฬาสาธิต – สามัคคี ครั้งที่ 26

โรงเรียนสาธิตมหาวิทยาลัยสงขลานครินทร์ วิทยาเขตปัตตานี เป็นเจ้าภาพจัดการแข่งขัน ในวันที่ 17 – 23 ตุลาคม 2544 ภายใต้คำขวัญ “ผูกพันดวงแด่ รุสมิแลเกมส์” โรงเรียนเข้าร่วมการแข่งขัน 15 โรงเรียน และมีการจัดการแข่งขันกีฬา 8 ชนิด ได้แก่ ว่ายน้ำ กรีฑา ฟุตบอล เซปักตะกร้อ บาสเกตบอล เทเบิลเทนนิส เปตอง และ วอลเลย์บอล

#### พ.ศ. 2545 การแข่งขันกีฬาสาธิต – สามัคคี ครั้งที่ 27

โรงเรียนสาธิตมหาวิทยาลัยศรีนครินทรวิโรฒ ปทุมวัน เป็นเจ้าภาพจัดการแข่งขัน ในวันที่ 20 – 26 ตุลาคม 2545 ณ ศูนย์กีฬารธรรมศาสตร์รังสิต มหาวิทยาลัยธรรมศาสตร์ ภายใต้คำขวัญ “ร้อยใจสาธิต ผูกมิตรสัมพันธ์ ปทุมวันเกมส์” โดยใช้ “ม้าโมตรี” เป็นสัญลักษณ์นำโชค จัดให้มีการแข่งขันกีฬา 13 ชนิด ได้แก่ ว่ายน้ำ กรีฑา ฟุตบอล เซปักตะกร้อ บาสเกตบอล เทนนิส เทเบิลเทนนิส แบดมินตัน เปตอง วอลเลย์บอล แสนด์บอล หมากกระดาน และกอล์ฟ

#### พ.ศ. 2546 การแข่งขันกีฬาสาธิต – สามัคคี ครั้งที่ 28

“กาลพฤษ์เกมส์” โรงเรียนสาธิตมหาวิทยาลัยขอนแก่น เป็นเจ้าภาพจัดการแข่งขัน ในวันที่ 15 – 21 ตุลาคม 2546 ภายใต้คำขวัญ “สิบห้าสาธิต ผูกมิตรชิงชัย สามัคคียิ่งใหญ่ ในกาลพฤษ์เกมส์” โดยมีไดโนเสาร์เป็นสัญลักษณ์สัตว์นำโชค ชื่อ “แคนคูน” ยังเป็นครั้งแรกที่จัดให้มีมหกรรมวิทยาศาสตร์ธรรมชาติ และ นันทนาการเพื่อเยาวชน เพื่อเป็นการเผยแพร่ให้กับผู้ที่มาชมและเชียร์กีฬาได้มีความรู้และความบันเทิง ประกอบไปด้วยกิจกรรมต่าง ๆ มีกิจกรรมการแสดงของโรงเรียนต่าง ๆ ที่เข้าร่วมการแข่งขัน ณ เวทีกลางทุกวัน โรงเรียนที่เข้าร่วมการแข่งขัน 15 โรงเรียน โดยมีชนิดกีฬาแข่งขันที่จัดเพิ่มจากปีที่ผ่านมา คือ ซอฟท์บอล รวม 14 ชนิดกีฬา

#### พ.ศ. 2547 การแข่งขันกีฬาสาธิต – สามัคคี ครั้งที่ 29

“จามจรีเกมส์” โรงเรียนสาธิตจุฬาลงกรณ์มหาวิทยาลัย เป็นเจ้าภาพจัดการแข่งขัน ในวันที่ 17 – 23 ตุลาคม 2547 ภายใต้คำขวัญ “สาธิตร่วมใจ เชื่อมสายใยโมตรี จามจรีเกมส์” โดยมีลิงเป็นสัญลักษณ์สัตว์นำโชค ชื่อ “คุณพร้อม” กิจกรรมการแสดงของโรงเรียนต่าง ๆ ที่เข้าร่วมการแข่งขัน ณ เวทีกลางทุกวัน โรงเรียนที่เข้าร่วมการแข่งขัน 15 โรงเรียน มีการจัดเพิ่มกีฬายกน้ำหนัก นอกจากนี้ยังมีกีฬาเพื่อการสาธิต 1 ชนิด คือ ลีลาศ และเป็นจุดเริ่มต้นของ “สาธิตวิชาการ ครั้งที่ 1” ซึ่งมีโรงเรียนสาธิตจุฬาลงกรณ์มหาวิทยาลัย และโรงเรียนสาธิตมหาวิทยาลัยรามคำแหง ร่วมเป็นเจ้าภาพ จัดที่มหาวิทยาลัยรามคำแหง เมื่อวันที่ 3 – 4 พฤษภาคม 2548





#### พ.ศ. 2548 การแข่งขันกีฬาสาธิต – สามัคคี ครั้งที่ 30

“กำแพงแสนเกมส์” โรงเรียนสาธิตแห่งมหาวิทยาลัยเกษตรศาสตร์ วิทยาเขตกำแพงแสน ศูนย์วิจัยและพัฒนาการศึกษา เป็นเจ้าภาพจัดการแข่งขัน ในวันที่ 15 – 21 ตุลาคม 2548 ภายใต้คำขวัญ “สามสิบปี สามัคคีสาธิต ผูกมิตรยิ่งใหญ่ ในกำแพงแสนเกมส์” โดยมีโคเนื้อพันธ์ุเป็นสัญลักษณ์สัตว์นำโชค ชื่อ “คุณยิ้มแย้ม” มีสัญลักษณ์การแข่งขันเป็นรูปปั้นลายไทยสมัยทวารวดี ชื่อ “ลายกันขด” โรงเรียนเข้าร่วมการแข่งขัน 15 โรงเรียน มีการจัดเพิ่มกีฬาสีลาศ รวมเป็น 16 ชนิดกีฬา

#### พ.ศ. 2549 การแข่งขันกีฬาสาธิต – สามัคคี ครั้งที่ 31

“พิจันเกมส์” โรงเรียนสาธิตแห่งมหาวิทยาลัยเกษตรศาสตร์ ศูนย์วิจัยและพัฒนาการศึกษา เป็นเจ้าภาพจัดการแข่งขัน ในวันที่ 15 – 21 ตุลาคม 2549 ภายใต้คำขวัญ “กีฬาสื่อไมตรี สาธิต สามัคคีสื่อหัวใจ” โดยมีสุนัขเป็นสัญลักษณ์สัตว์นำโชค ชื่อ “คุณसानใจ” ใช้สัญลักษณ์การแข่งขันเป็น “พระพิรุณทรงนาค พร้อมห้วง 14 วง” และจัดการแข่งขันกีฬา 16 ชนิด ได้แก่ วอลเลย์บอล กรีฑา ฟุตบอล เซปักตะกร้อ เทนนิส เทเบิลเทนนิส บาสเกตบอล แบดมินตัน เปตอง วอลเลย์บอล แอสน์บอล หมากกระดาน กอล์ฟ ซอฟท์บอล ฮอกกี้ และสกีลาศ ปีนี้มีโรงเรียนร่วมส่งกองเชียร์ 5 แห่ง คือ จุฬามัธยม ปทุมวัน รามมัธยม ประสานมิตรมัธยม และสาธิตเกษตรเจ้าภาพ

#### พ.ศ. 2550 การแข่งขันกีฬาสาธิต – สามัคคี ครั้งที่ 32

“จ่างน้อยเกมส์” โรงเรียนสาธิตมหาวิทยาลัยเชียงใหม่ เป็นเจ้าภาพจัดการแข่งขัน ในวันที่ 11 – 17 ตุลาคม 2550 ภายใต้คำขวัญ “กีฬาสร้างคนดี สาธิตสามัคคีสร้างสัมพันธ์” โดยมีช้างเป็นสัญลักษณ์สัตว์นำโชค ชื่อ “ม่วนจิต” และ “ม่วนใจ” ใช้สัญลักษณ์การแข่งขันเป็น “ช้างสักการะพระธาตุดอยสุเทพ” เพิ่มโรงเรียนอนุบาลสาธิต คณะศึกษาศาสตร์ มหาวิทยาลัยสงขลานครินทร์ วิทยาเขตปัตตานี เข้าร่วมการแข่งขันเพิ่มอีก 1 โรงเรียน เป็น 16 โรงเรียน และจัดการแข่งขันกีฬา 16 ชนิด

#### พ.ศ. 2551 การแข่งขันกีฬาสาธิต – สามัคคี ครั้งที่ 33

“ฝ้ายคำเกมส์” โรงเรียนสาธิตมหาวิทยาลัยรามคำแหง เป็นเจ้าภาพจัดการแข่งขัน ในวันที่ 2 – 8 พฤศจิกายน 2551 ภายใต้คำขวัญ “สาธิตสามัคคี เกรียงไกร ร้อยเรียงรวมใจ มั่นคงไว้เป็นหนึ่งเดียว” โดยมีปลาตะเพียนทองเป็นสัญลักษณ์สัตว์นำโชค ชื่อ “คุณพอเพียง” สัญลักษณ์การแข่งขันเป็นดอกฝ้ายคำกำลังบาน สะพรั่ง แสดงถึงความพร้อมของชาวสาธิตทั้งหมด มี 3 ดอก แทนเลข 3 ตัวแรก ลู่วิ่งสามลู่วิ่งสู่อ้อมบอน แทนเส้นทางแห่งความมีชีวิตชีวาและความเจริญรุ่งเรืองของชาวสาธิตทั้งหมด ซึ่งลู่วิ่งสามลู่วิ่งมีชื่อว่า “รู้แพ้ รู้ชนะ รู้อภัย” แทนเลข 3 ตัวหลัง มีการเพิ่ม 2 โรงเรียน คือ โรงเรียนสาธิตมหาวิทยาลัยมหาสารคาม (ฝ้ายประถม) และโรงเรียนมัธยมสาธิตมหาวิทยาลัยนเรศวร มีการจัดการแข่งขันกีฬา 16 ชนิด





#### พ.ศ. 2552 การแข่งขันกีฬาสาธิต – สามัคคี ครั้งที่ 34

“ราชพฤกษ์เกมส์” โรงเรียนสาธิต “พิบูลบำเพ็ญ” มหาวิทยาลัยบูรพา เป็นเจ้าภาพจัดการแข่งขัน ในวันที่ 19 – 25 ตุลาคม 2552 ภายใต้คำขวัญ “เกลียวคลื่น เกลียวไมตรี สาธิตสามัคคีเชื่อมสัมพันธ์” สัญลักษณ์นำโชคคือโลมา ชื่อ “คุณน้ำใส” และ “คุณใจดี” สัญลักษณ์การแข่งขันเป็นรูปดอกราชพฤกษ์และโลมา มีโรงเรียนสาธิตเข้าร่วมการแข่งขัน 18 โรงเรียน และมีการจัดการแข่งขันกีฬา 15 ชนิด ยกเว้นฮอกกี้

#### พ.ศ. 2553 การแข่งขันกีฬาสาธิต – สามัคคี ครั้งที่ 35

“ประสานมิตรเกมส์” โรงเรียนสาธิตมหาวิทยาลัยศรีนครินทรวิโรฒ ประสานมิตร (ฝ่ายประถม) และโรงเรียนสาธิตมหาวิทยาลัยศรีนครินทรวิโรฒ ประสานมิตร (ฝ่ายมัธยม) เป็นเจ้าภาพในการจัดการแข่งขัน ในวันที่ 17 – 23 ตุลาคม 2553 ภายใต้คำขวัญ “กีฬาสาธิต ผูกจิตสัมพันธ์ เป็นหนึ่งเดียวกัน ประสานมิตรเกมส์” สัญลักษณ์นำโชคคือหนุมานหุ่นยนต์ ชื่อ “น้ำจิต” และ “น้ำใจ” ตราสัญลักษณ์การแข่งขันเป็นรูปคบเพลิงและรูปคนที่กำลังวิ่งเข้าเส้นชัย มีโรงเรียนเข้าร่วมการแข่งขัน 18 โรงเรียน และมีการจัดการแข่งขันกีฬา 16 ชนิด

#### พ.ศ. 2554 การแข่งขันกีฬาสาธิต – สามัคคี ครั้งที่ 36

“ปูแป้งเกมส์” โรงเรียนสาธิตมหาวิทยาลัยมหาสารคาม เป็นเจ้าภาพจัดการแข่งขัน ในวันที่ 16 – 22 ตุลาคม 2554 ภายใต้คำขวัญ “ม่วนซื่นฮักแพว ร่วมแรงร่วมใจ สิบแปดสาธิตยิ่งใหญ่ รวมใจเป็นหนึ่งเดียว” สัญลักษณ์นำโชคคือปู เป็นปูแป้งถือคบเพลิง ชื่อ “น้องข้าวเหนียว” ตราสัญลักษณ์การแข่งขันเป็นดอกกลีลาวดี มีโรงเรียนเข้าร่วมการแข่งขัน 16 โรงเรียน และมีการจัดการแข่งขันกีฬา 16 ชนิด

#### พ.ศ. 2555 การแข่งขันกีฬาสาธิต – สามัคคี ครั้งที่ 37

“ปทุมวันเกมส์” โรงเรียนสาธิตมหาวิทยาลัยศรีนครินทรวิโรฒ ปทุมวัน เป็นเจ้าภาพการจัดการแข่งขัน ในวันที่ 21 – 27 ตุลาคม 2555 ภายใต้คำขวัญ “สาธิตสามัคคี ไผตรีสัมพันธ์ กีฬาสมาพันธ์ ปทุมวันเกมส์” สัญลักษณ์นำโชคคือม้า ชื่อ “น้ำใจ” และ “ไมตรี” สัญลักษณ์การแข่งขันเป็นรูปดอกบัว มีโรงเรียนเพิ่มขึ้นอีก 1 โรงเรียน คือ โรงเรียนสาธิตมหาวิทยาลัยศิลปากร (ปฐมวัยและประถมศึกษา) จึงมีโรงเรียนเข้าร่วมการแข่งขัน 19 โรงเรียน และมีการจัดการแข่งขันกีฬา 16 ชนิด

#### พ.ศ. 2556 การแข่งขันกีฬาสาธิต – สามัคคี ครั้งที่ 38

“ดอกแก้วเกมส์” โรงเรียนสาธิตมหาวิทยาลัยศิลปากร เป็นเจ้าภาพจัดการแข่งขัน ในวันที่ 2 – 26 ตุลาคม 2556 ภายใต้คำขวัญ “กีฬาสร้างคน วัฒนธรรมสร้างชาติ” สัญลักษณ์นำโชคคือหุ่นกระบอก ชื่อ “ดอกแก้ว” และ “ดอกขวัญ” ส่วนสัญลักษณ์การแข่งขันเป็นรูปดอกแก้ว มีโรงเรียนเพิ่มขึ้นอีก 2 โรงเรียน ได้แก่ โรงเรียนสาธิตมหาวิทยาลัยพะเยา และสถาบันวิจัย พัฒนา และสาธิตการศึกษา โรงเรียนสาธิตมหาวิทยาลัยศรีนครินทรวิโรฒ องครักษ์ จึงมีโรงเรียนเข้าร่วมการแข่งขัน 21 โรงเรียน และมีการจัดการแข่งขันกีฬา 16 ชนิด



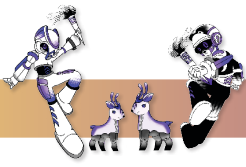

#### พ.ศ. 2557 การแข่งขันกีฬาสาธิต – สามัคคี ครั้งที่ 39

“จามจุรีเกมส์” โรงเรียนสาธิตจุฬาลงกรณ์มหาวิทยาลัย เป็นเจ้าภาพจัดการแข่งขัน ในวันที่ 21 – 27 ธันวาคม 2557 ภายใต้คำขวัญ “กีฬาสร้างมิตร สาธิตร่วมใจ สามัคคีรู้ภัย สุขใจจามจุรีเกมส์” สัญลักษณ์นำโชคคือดอกจามจุรี ชื่อ “แสนสนุก” และ “สุขใจ” สัญลักษณ์การแข่งขันเป็นการผสมผสานไทยสากล ตัวอักษรจามจุรีเกมส์สื่อถึงความทันสมัย ตัวเลข ๓๙ เป็นตัวเลขไทย คงเอกลักษณ์ความเป็นไทย มีโรงเรียนเข้าร่วมการแข่งขัน 21 โรงเรียน และมีการจัดการแข่งขันกีฬา 16 ชนิด

#### พ.ศ. 2558 การแข่งขันกีฬาสาธิต – สามัคคี ครั้งที่ 40

“กัลปพฤกษ์เกมส์” โรงเรียนสาธิตมหาวิทยาลัยขอนแก่น เป็นเจ้าภาพจัดการแข่งขัน ในวันที่ 6 – 13 มกราคม 2559 ภายใต้คำขวัญ “ตุ้มโฮมสถาบัน กัลปพฤกษ์สานฝัน แคนคูนสัมพันธ์ สาธิตสามัคคี” สัญลักษณ์นำโชคคือตุ๊กตา ชื่อ “พี่แคน” และ “น้องคูน” สัญลักษณ์การแข่งขันเป็นตัวเลขไทย ๔๐ มีลายขีดและหลังคาเกี่ยวกัน วางซ้อนกัน ซึ่งภาษาอีสานเรียกว่า “กูป” มีโรงเรียนเข้าร่วมการแข่งขัน 21 โรงเรียน และมีการจัดการแข่งขันกีฬา 16 ชนิด เพิ่มกีฬาสาธิต คือ ฟุตซอล

#### พ.ศ. 2559 การแข่งขันกีฬาสาธิต – สามัคคี ครั้งที่ 41

“นนทรีเกมส์” โรงเรียนสาธิตแห่งมหาวิทยาลัยเกษตรศาสตร์ ศูนย์วิจัยและพัฒนาการศึกษา เป็นเจ้าภาพจัดการแข่งขัน ในวันที่ 6 – 12 มกราคม 2560 ณ มหาวิทยาลัยเกษตรศาสตร์ บางเขน ภายใต้คำขวัญ “เสริมกีฬาสร้างไมตรี สานสามัคคี นนทรีเกมส์” สัญลักษณ์นำโชคคือลิง ชื่อ “คุณกลมเกลียว” สัญลักษณ์การแข่งขันเป็นพญานาคบนตัวเลข ๔๑ มีโรงเรียนเข้าร่วมการแข่งขัน 21 โรงเรียน และมีการจัดการแข่งขันกีฬา 17 ชนิด เพิ่มกีฬาฟุตซอล ปีนี้ไม่มีการประกวดกองเชียร์เนื่องจากอยู่ในช่วงไว้อาลัยการสวรรคตของพระบาทสมเด็จพระปรมินทรมหาภูมิพลอดุลยเดช

#### พ.ศ. 2560 การแข่งขันกีฬาสาธิต – สามัคคี ครั้งที่ 42

“อินทนิลเกมส์” โรงเรียนสาธิตแห่งมหาวิทยาลัยเกษตรศาสตร์ วิทยาเขตกำแพงแสน ศูนย์วิจัยและพัฒนาการศึกษา เป็นเจ้าภาพจัดการแข่งขัน ในวันที่ 18 – 24 ธันวาคม 2560 ภายใต้คำขวัญ “สาธิตสร้างสรรค์ มุ่งมั่นสามัคคี ผูกมิตรไมตรีในอินทนิลเกมส์” สัญลักษณ์นำโชคคือไก่ตะเภาทองเกษตรศาสตร์ เป็นพันธุ์ไก่ที่มหาวิทยาลัยเกษตรศาสตร์ วิทยาเขตกำแพงแสน ได้ทำการวิจัยเกี่ยวกับสายพันธุ์ ชื่อ “คุณตะเภาทอง” และ “น้องสาธิต” ในชุดนักกีฬา สัญลักษณ์การแข่งขันคือตัวเลขอารบิกเป็นรูปพระพิรุณทรงนาค ตัวเลข 4 และเลข 2 เป็นรูปพญานาคที่มีองค์พระพิรุณประทับอยู่ตรงกลาง มีโรงเรียนเข้าร่วมการแข่งขัน 21 โรงเรียน และมีการจัดการแข่งขันกีฬา 17 ชนิด



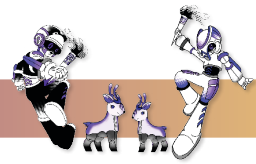

### พ.ศ. 2561 การแข่งขันกีฬาสาธิต – สามัคคี ครั้งที่ 43

“เสลาเกมส์” โรงเรียนมัธยมสาธิตมหาวิทยาลัยนเรศวร เป็นเจ้าภาพจัดการแข่งขัน ในวันที่ 3 – 9 ธันวาคม 2561 ภายใต้คำขวัญ “เสริมสุขสานมิตร สาธิตสมานฉันท์ สามัคคีรู้แบ่งปัน สายสัมพันธ์เสลาเกมส์” สัญลักษณ์นำโชคคือรูปช้างศึก จึงกำหนดให้ช้างศึกเป็นสัญลักษณ์นำโชค ซึ่งช้างเป็นสัตว์น่ารัก ร่าเริง เฉลียวฉลาด แข็งแรง และอดทน โดยใช้ชื่อว่า “น้องसानมิตร” ตราสัญลักษณ์ประจำการแข่งขันแปลงแบบมาจากรูปช้างศึก อันเป็นส่วนหนึ่งของตราประจำโรงเรียนมัธยมสาธิตมหาวิทยาลัยนเรศวร เป็นตัวเลขไทย ๔๓ ที่บ่งบอกความร่วมมือร่วมใจอันยาวนานในการจัดการแข่งขันกีฬาสาธิตสามัคคี เนื้อตัวเลข ๓ มีรูปลายเส้นดอกเสลา ต้นไม้ประจำมหาวิทยาลัยนเรศวร สำหรับคำว่า “เสลาเกมส์” เป็นชื่อของการแข่งขัน ภายใต้ชื่อ “กีฬาสาธิตสามัคคี ครั้งที่ ๔๓” กีฬาที่หลอมรวมชาวโรงเรียนสาธิตสังกัดสำนักงานคณะกรรมการอุดมศึกษา กระทรวงศึกษาธิการ มีโรงเรียนเข้าร่วมการแข่งขัน 21 โรงเรียน และมีการจัดการแข่งขันกีฬา 17 ชนิด

### พ.ศ. 2562 การแข่งขันกีฬาสาธิต – สามัคคี ครั้งที่ 44

“ประสานมิตรเกมส์” โรงเรียนสาธิตมหาวิทยาลัย ศรีนครินทรวิโรฒ ประสานมิตร (ฝ่ายประถม) และโรงเรียนสาธิตมหาวิทยาลัยศรีนครินทรวิโรฒ ประสานมิตร (ฝ่ายมัธยม) เป็นเจ้าภาพในการจัดการแข่งขัน ในวันที่ 22 – 28 ธันวาคม 2562 ภายใต้คำขวัญ “ร้อยรวมดวงใจ ผูกมิตรดวงใจ สามัคคียิ่งใหญ่ ในประสานมิตรเกมส์” สัญลักษณ์นำโชคคือ “วายุ No.44” ที่มีฐานความคิดมาจากหนุมานผู้เป็นบุตรของพระพาย และลักษณะหุ่นยนต์ที่สร้างเลียนแบบมนุษย์ (Android) หรือ Super hero ในโลกอนาคต ที่มีรูปลักษณ์ปราดเปรียวว่องไว เหมือนลมที่สามารถพัดเลาะซอกซอนไปได้ในทุกที่ ตราสัญลักษณ์ประจำการแข่งขัน เส้นวงกลมจำนวน 21 เส้น หมายถึง การสานสัมพันธ์ ร่วมมือร่วมใจกันในการแข่งขันกีฬาสาธิตสามัคคี เปลวไฟ หมายถึง การเจริญรุ่งเรือง การพัฒนาไปสู่อนาคต ตั้งเปลวเพลิงที่ลุกสว่างโชติช่วง ตราสัญลักษณ์มีที่มาจากกราฟที่เขียนแทนสมการคณิตศาสตร์  $y = e^x$  อันหมายถึงการศึกษาคือความเจริญงอกงาม ตัวเลข 44 แบบอารบิก หมายถึง การแข่งขันกีฬาสาธิตสามัคคี ครั้งที่ 44 มีโรงเรียนเข้าร่วมการแข่งขัน 21 โรงเรียน และมีการจัดการแข่งขันกีฬา 17 ชนิด

### พ.ศ. 2565 การแข่งขันกีฬาสาธิต – สามัคคี ครั้งที่ 45

“พิบูลบำเพ็ญเกมส์” โรงเรียนสาธิต “พิบูลบำเพ็ญ” มหาวิทยาลัยบูรพา เป็นเจ้าภาพจัดการแข่งขัน ในวันที่ 3 – 9 พฤศจิกายน 2565 ภายใต้คำขวัญ “เกลียวคลื่นผูกมิตร สาธิตสร้างสรรค์ รวมพลังสถาบัน สานสัมพันธ์พิบูลบำเพ็ญเกมส์” สัญลักษณ์นำโชคคือ “พิบูลย์” และ “บำเพ็ญ” มีแนวคิดมาจากแมงกะพรุน ซึ่งมีที่มาจากงานวิจัยที่ศึกษาการเกิดปรากฏการณ์แมงกะพรุนหลากสีบริเวณชายฝั่งทะเลภาคตะวันออก อีกทั้งยังเปรียบเสมือนตัวแทนของความเป็นทะเลบางแสน ลักษณะตัวมาสคอตมีความร่าเริง สดใส กระตือรือร้น และมีน้ำใจนักกีฬา เช่นเดียวกับนักเรียนโรงเรียนสาธิตทุกคนที่มาร่วมกันแข่งขันกีฬาสาธิตสามัคคี ครั้งที่ 45







# ตราสัญลักษณ์ประจำการแข่งขัน คำขวัญ และสัญลักษณ์นำโชค



## ชื่อการแข่งขัน

โรงเรียนสาธิตมหาวิทยาลัยเชียงใหม่ ได้นำนามของช้างตระกูลพรหมพงศ์ คือ “ฉัททันต์” มาเป็นชื่อในการแข่งขันกีฬาสาธิตสามัคคี ครั้งที่ 46 เพราะพญาช้างฉัททันต์เป็นพญาช้างที่มีกำลังสูง มีความกล้าหาญ แข็งแรง อดทน และมีความคล่องแคล่วว่องไว มีคุณลักษณะเหมาะสมกับความเป็นนักกีฬา และชื่อการแข่งขันครั้งนี้ ทั้งนี้ ดินแดนเชียงใหม่และล้านนามีวิถีชีวิตผูกพันกับช้างมาตั้งแต่โบราณ ตราสัญลักษณ์ประจำจังหวัดเชียงใหม่ก็เป็นตราช้างในเรือนแก้ว และที่สำคัญ สัญลักษณ์ประจำโรงเรียนสาธิตมหาวิทยาลัยเชียงใหม่คือตรา “ช้างชูคบเพลิง” ชื่อช้างอันเป็นมงคลนี้จึงได้รับเลือกมาเป็นชื่อการแข่งขันกีฬาสาธิตสามัคคี ครั้งที่ 46 “ฉัททันต์เกมส์” เพื่อสื่อถึงดินแดนแห่งลูกหลานพญาฉัททันต์ ดินแดนแห่งช้าง

## คำขวัญประจำการแข่งขัน

กีฬาสาธิต  
สามัคคีกัน

ผูกมิตรสัมพันธ์  
ร่วม “ฉัททันต์เกมส์”





## สัญลักษณ์ประจำการแข่งขัน



### “ลาวดลายช้าง”

ลายเส้นมีความอ่อนช้อย งดงาม เหมือนลักษณะนิสัยของคนเชียงใหม่ ที่พร้อมให้การต้อนรับผู้มาเยือน ช้าง สื่อถึงตราช้างในเรือนแก้วของจังหวัดเชียงใหม่ ตราช้างชูคบเพลิงของมหาวิทยาลัยเชียงใหม่ และตราประจำโรงเรียนสาธิตมหาวิทยาลัยเชียงใหม่

### “ตัวเลขไทย ๔๖”

สื่อถึงการแข่งขันกีฬาสาธิตสามัคคี ครั้งที่ 46

### “สีม่วง สีน้ำเงิน สีส้ม – เหลือง”

สีม่วง สื่อถึงสีประจำมหาวิทยาลัยเชียงใหม่

สีน้ำเงิน สื่อถึงสีประจำโรงเรียนสาธิตมหาวิทยาลัยเชียงใหม่

สีส้ม – เหลือง สื่อถึงสีแห่งปัญญา ความรุ่งเรือง และความเป็นมงคล





## สัญลักษณ์นำโชค (Mascot) ประจำการแข่งขัน



### พลาย

“ซ้าง” เป็นสัญลักษณ์ที่แสดงถึงพลังกำลัง  
แข็งแรง ความกล้าหาญ และความอดทน

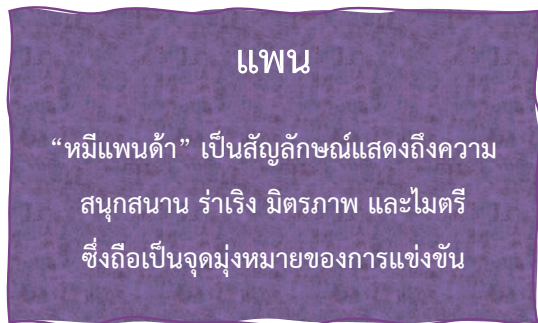

### แพน

“หมีแพนด้า” เป็นสัญลักษณ์แสดงถึงความ  
สนุกสนาน ร่าเริง มิตรภาพ และไมตรี  
ซึ่งถือเป็นจุดมุ่งหมายของการแข่งขัน



### ฟาน

“กวางเผือก” เป็นสัตว์มงคล 1 ใน 7 ชัยมงคล  
ที่สำคัญของการสร้างเมืองเชียงใหม่ กวางขาว  
จึงถือเป็นตัวแทนความอุดมสมบูรณ์ของ  
ธรรมชาติและความยั่งยืน ซึ่งสอดคล้องกับ  
แนวคิดของการจัดการแข่งขัน





โล่รางวัลประจำการแข่งขันกีฬาสาธิตสามัคคี  
ครั้งที่ 46 “ฉัททันต์เกมส์”



**ฉัททันต์เกมส์**  
กีฬาสาธิตสามัคคีครั้งที่ 46

**รางวัลนักกีฬาดีเด่น**

**กริธา**

ระดับประถมศึกษาตอนต้น ชาย

ในการแข่งขันกีฬาสาธิตสามัคคีครั้งที่ 46

**“ ฉัททันต์เกมส์ ”**

ระหว่างวันที่ 4-10 พฤศจิกายน 2566  
ณ โรงเรียนสาธิตมหาวิทยาลัยเชียงใหม่

รองศาสตราจารย์ ดร.สมเกียรติ อินทสิงห์  
ผู้อำนวยการโรงเรียนสาธิตมหาวิทยาลัยเชียงใหม่





## เหรียญรางวัลประจำการแข่งขันกีฬาอีสปอร์ต ครั้งที่ 46 "ฉัททันต์เกมส์"

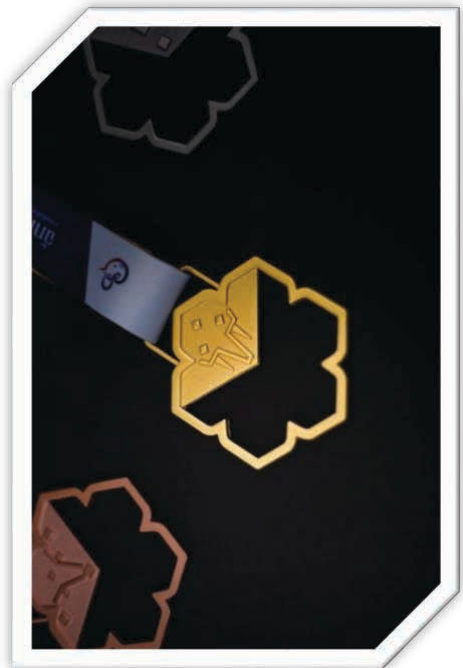

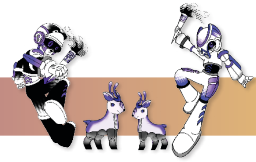

## ตัวอย่างเกียรติบัตรการแข่งขันกีฬาสาธิตสามัคคี ครั้งที่ 46 "จัททันต์เกมส์"



จัททันต์เกมส์  
chantanggames.com

### ตัวอย่าง



**โรงเรียนสารคามวิทยาลัยเชียงใหม่**  
ขอมอบเกียรติบัตรฉบับนี้ไว้เพื่อแสดงว่า

**นางสาวสาริตา นพบุรีศรีเชียงใหม่**  
**ได้รับรางวัล ชนะเลิศ**  
**กีฬา กอล์ฟ คลาส A (อายุระหว่าง 16-18 ปี) ประเภททีมหญิง**

ในการแข่งขันกีฬาสาธิตสามัคคีครั้งที่ 46  
**" จัททันต์เกมส์ "**  
ระหว่างวันที่ 4 - 10 พฤศจิกายน 2566



(รองศาสตราจารย์ ดร.สมเกียรติ อินทสิงห์)  
ผู้อำนวยการโรงเรียนสารคามวิทยาลัยเชียงใหม่





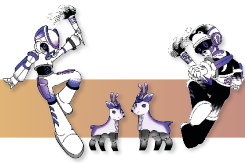

## บัตรประจำตัว (ID CARD) สำหรับผู้เข้าร่วมการแข่งขันกีฬาสีสามัคคี ครั้งที่ 46 “ฉัททันต์เกมส์”



ด้านหน้า

ด้านหลัง

### สายคล้องบัตรประจำตัว



ขนาด 800 x 20 มิลลิเมตร



: chattan2023



: chattangames

CHATTANGAMES.EDU.CMU.AC.TH



## กำหนดการพิธีเปิด

การแข่งขันกีฬาสาธิตสามัคคี ครั้งที่ 46 “ฉัททันต์เกมส์”

วันเสาร์ที่ 4 พฤศจิกายน พ.ศ. 2566

ณ หอประชุมมหาวิทยาลัยเชียงใหม่

- 
- เวลา 16:30 น. - ผู้ร่วมงานเข้าสู่บริเวณพิธี ณ หอประชุมมหาวิทยาลัยเชียงใหม่
  - เวลา 17:30 น. - ผู้อำนวยการโรงเรียนสาธิต 22 สถาบัน ประจำที่นั่งภายในอาคารหอประชุม มหาวิทยาลัยเชียงใหม่
  - เวลา 17:35 น. - ประธานในพิธีเดินทางถึงหอประชุมมหาวิทยาลัยเชียงใหม่ และประจำที่นั่งประธาน บริเวณอัมจันทร์
  - เวลา 17:40 น. - การแสดงโชว์เชียร์ของนักเรียน
  - เวลา 18:00 น. - VTR Count down สู่พิธีเปิดการแข่งขัน
  - การแสดงชุดที่ 1: Welcome to Chiang Mai
  - ขบวนพาเหรดแต่ละสถาบันเข้าสู่สนาม พร้อมวงออร์เคสตรา โรงเรียนสาธิต มหาวิทยาลัยเชียงใหม่ (ประกอบกับพีหนึ่ง ETC.)
  - เชิญถ้วยประจำการแข่งขัน และเชิญธงชาติไทย
  - กล่าวรายงานต่อประธานพิธี
  - ประธานในพิธีกล่าวเปิดการแข่งขันกีฬาสาธิตสามัคคี ครั้งที่ 46 “ฉัททันต์เกมส์”
  - นักกีฬาอาวุโสนำกล่าวคำปฏิญาณ
  - ประธานคณะกรรมการตัดสินกล่าวคำปฏิญาณ
  - เวลา 18.45 น. - การแสดงชุดที่ 2
  - VTR นำสู่การจุดคบเพลิง
  - การแสดงชุดที่ 3 (การจุดไฟในกระถางคบเพลิง)
  - เวลา 19:30 น. - เสร็จสิ้นพิธีเปิดการแข่งขันกีฬาสาธิตสามัคคี ครั้งที่ 46 “ฉัททันต์เกมส์”

\*\*\*\*\*



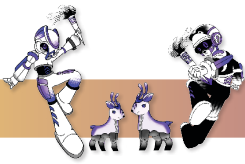

## กำหนดการพิธีปิด

การแข่งขันกีฬาสีสามัคคี ครั้งที่ 46 “ฉัททันต์เกมส์”

วันศุกร์ที่ 10 พฤศจิกายน พ.ศ. 2566

ณ หอประชุมมหาวิทยาลัยเชียงใหม่

- 
- |               |   |
|---------------|---|
| เวลา 15:30 น. | - ผู้ร่วมงานเข้าในอาคารหอประชุมมหาวิทยาลัยเชียงใหม่   |
| เวลา 16:30 น. | - ผู้อำนวยการโรงเรียนสาธิต 22 สถาบัน ประจำที่นั่งภายในอาคารหอประชุมมหาวิทยาลัยเชียงใหม่     |
| เวลา 16:35 น. | - ประธานในพิธีเดินทางถึงหอประชุมมหาวิทยาลัยเชียงใหม่ และประจำที่นั่งประธานบริเวณอัมจันทร์   |
| เวลา 16:40 น. | - VTR ประมวลภาพพิธีเปิด และการแข่งขัน   |
| เวลา 16:45 น. | - การแสดงชุดที่ 1: การแสดงโชว์เชียร์และเชียร์ลีดเดอร์ โรงเรียนสาธิตมหาวิทยาลัยเชียงใหม่     |
| เวลา 17:00 น. | - ขบวนพาเหรดแต่ละสถาบันเข้าสู่สนาม  |
| เวลา 17:15 น. | - ประธานในพิธีมอบโล่ที่ระลึกให้ผู้สนับสนุนการแข่งขัน และรางวัลชนะเลิศคะแนนรวมกีฬาชนิดต่าง ๆ |
|               | - ประธานคณะกรรมการจัดการแข่งขันฯ กล่าวรายงานสรุปผลการจัดการแข่งขัน                          |
|               | - ประธานในพิธีกล่าวปิดการแข่งขันกีฬาสีสามัคคี ครั้งที่ 46 “ฉัททันต์เกมส์”                   |
| เวลา 17:45 น. | - การส่งมอบธง และการแสดงของเจ้าภาพกีฬาสีสามัคคี ครั้งที่ 47                                 |
| เวลา 18:15 น. | - การแสดงชุดที่ 2 (การดับไฟในกระถางคบเพลิง)   |
| เวลา 18:30 น. | - เสร็จสิ้นพิธีปิดการแข่งขันกีฬาสีสามัคคี ครั้งที่ 46 “ฉัททันต์เกมส์”                       |

\*\*\*\*\*



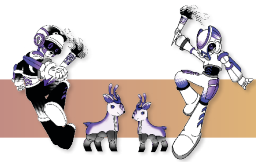

กำหนดวันและสถานที่ในการแข่งขันกีฬาสาธิตสามัคคี ครั้งที่ 46 “ฉัททันต์เกมส์”  
ระหว่างวันที่ 4 – 10 พฤศจิกายน 2566 ณ มหาวิทยาลัยเชียงใหม่

รหัสกีฬา	ชนิดกีฬา	ระหว่างวันที่ 4 – 10 พฤศจิกายน 2566								จำนวนวัน	สถานที่
		ศ.3	ศ.4	อา.5	จ.6	อ.7	พ.8	พ.9	ศ.10		
	พิธีเปิด - ปิด		★						★		• หอประชุมใหญ่ มหาวิทยาลัยเชียงใหม่
01	กรีฑา				M/T	Q/F	Q/F	Q/F		3	• สนามกีฬากลาง เทศบาลนครเชียงใหม่
02	กอล์ฟ		M/T	Q/F	Q/F	Q/F	Q/F			4	• สนามกอล์ฟศูนย์พัฒนากีฬา มณฑลทหารบกที่ 33 (สนามกอล์ฟลานนาเชียงใหม่)
03	ซอฟท์บอล	M	Q	Q	Q	Q	Q	F		6	• สนามซอฟท์บอล มหาวิทยาลัยเชียงใหม่
04	เซปักคตะกร้อ	M	Q	Q	Q	Q	Q	Q/F		6	• โรงยิมคณะศึกษาศาสตร์ มหาวิทยาลัยเชียงใหม่
05	เทนนิส	M	Q	Q	Q/F	Q	Q	Q/F		6	• สนามเทนนิสสโมสรข้าราชการ และสนามเทนนิส มหาวิทยาลัยเชียงใหม่
06	เทเบิลเทนนิส	M	Q	Q	Q/F	Q	Q	Q/F		6	• หอประชุม 50 ปี โรงเรียนสาธิตมหาวิทยาลัยเชียงใหม่
07	บาสเกตบอล	M	Q	Q	Q	Q	Q	Q	Q/F	7	• อาคารฤทธา คณะวิศวกรรมศาสตร์ มหาวิทยาลัยเชียงใหม่ • โรงยิม 1 มหาวิทยาลัยเชียงใหม่
08	แบดมินตัน	M	Q	Q	Q/F	Q	Q	Q	Q/F	7	• สนามแบดมินตัน โรงยิม 2 มหาวิทยาลัยเชียงใหม่
09	เปตอง	M	Q	Q/F	Q	Q/F	Q/F	Q	Q/F	7	• สนามเปตอง มหาวิทยาลัยเชียงใหม่
10	ฟุตซอล	M	Q	Q	Q	Q	Q	Q	Q/F	7	• ระดับมัธยมต้นชาย, ระดับมัธยมปลายชาย สนามฟุตซอล มหาวิทยาลัยราชภัฏเชียงใหม่ • ระดับประถมศึกษา, ระดับมัธยมหญิง สนามฟุตซอล เทศบาลนครเชียงใหม่
11	ฟุตบอล	M	Q	Q	Q	Q	Q	Q	Q/F	7	• ระดับประถมศึกษา สนามฟุตบอลโรงเรียนปิ่นสร้อยแยลส์วิทยาลัย มหาวิทยาลัยเชียงใหม่ • ระดับมัธยมศึกษาตอนต้น สนามฟุตบอลหญ้าเทียม มหาวิทยาลัยการกีฬาแห่งชาติ วิทยาเขตเชียงใหม่ • ระดับมัธยมศึกษาตอนปลาย สนามฟุตบอล กองบิน 41
12	ลีลาศ				M/T	Q/F				1	• หอประชุมใหญ่ มหาวิทยาลัยเชียงใหม่
13	วอลเลย์บอล	M	Q	Q	Q	Q	Q	Q	Q/F	7	• สนามกีฬาสมโภชเชียงใหม่ 700 ปี Indoor Stadium 1 (ทีมหญิง) Indoor Stadium 2 (ทีมชาย)
14	ว่ายน้ำ		M/T	Q/F	Q/F					2	• สระว่ายน้ำ สนามกีฬาสมโภชเชียงใหม่ 700 ปี
15	หมากรุกกระดาน	M	Q	Q	Q/F	Q	Q	Q/F		6	• อาคาร 55 ปี คณะศึกษาศาสตร์ โรงเรียนสาธิตฯ ระดับอนุบาลและประถมศึกษา
16	ฮอกกี้	M	Q	Q	Q	Q	Q	Q	Q/F	7	• สนามฟุตบอล สนามกีฬาสมโภชเชียงใหม่ 700 ปี (Field, Six a Side) • ลานฉัททันต์ โรงเรียนสาธิตฯ (Indoor)
17	แฮนด์บอล	M	Q	Q	Q	Q	Q	Q	Q/F	7	• อาคารศูนย์กีฬา ชั้น 3 มหาวิทยาลัยเชียงใหม่
18	เทคบอล		M/T	Q	Q/F					2	• อาคารสาธิตรวมใจ โรงเรียนสาธิตมหาวิทยาลัยเชียงใหม่

★ พิธีเปิด - ปิด, M - ประชุมผู้จัดการทีม, T - วันฝึกซ้อม, Q - วันแข่งขัน, F - วันชิงชนะเลิศ



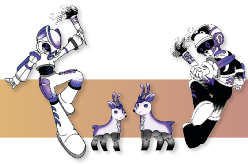

## โรงเรียนที่เข้าร่วมการแข่งขันกีฬาสาธิตสามัคคี ครั้งที่ 46 “ฉัททันต์เกมส์”

ลำดับ	รายชื่อโรงเรียน	คำย่อ	อักษรย่อ (ไทย)	อักษรย่อ (อังกฤษ)
1	โรงเรียนสาธิตแห่งมหาวิทยาลัยเกษตรศาสตร์ ศูนย์วิจัยและพัฒนาการศึกษา	สาธิตเกษตร	สมก	KUS
2	โรงเรียนสาธิตแห่งมหาวิทยาลัยเกษตรศาสตร์ วิทยาเขตกำแพงแสน ศูนย์วิจัยและพัฒนาการศึกษา	สาธิตกำแพงแสน	กพส	KUSK
3	โรงเรียนสาธิตมหาวิทยาลัยขอนแก่น	สาธิตขอนแก่น	สมข	KKU
4	โรงเรียนสาธิตจุฬาลงกรณ์มหาวิทยาลัย ฝ่ายประถม	สาธิตจุฬาประถม	จพป	CUDE
5	โรงเรียนสาธิตจุฬาลงกรณ์มหาวิทยาลัย ฝ่ายมัธยม	สาธิตจุฬามัธยม	จพม	CUDS
6	โรงเรียนสาธิตมหาวิทยาลัยเชียงใหม่	สาธิตเชียงใหม่	สมช	CMUD
7	โรงเรียนมัธยมสาธิตมหาวิทยาลัยนเรศวร	สาธิตนเรศวร	สมน	NUD
8	โรงเรียนสาธิตมหาวิทยาลัยพะเยา	สาธิตพะเยา	สมพ	DSUP
9	โรงเรียนสาธิต “พิบูลบำเพ็ญ” มหาวิทยาลัยบูรพา	สาธิตบูรพา	พมบ	PBU
10	โรงเรียนสาธิตมหาวิทยาลัยมหาสารคาม (ฝ่ายประถม)	สาธิตมหาสารคามประถม	สธป	MUDS
11	โรงเรียนสาธิตมหาวิทยาลัยมหาสารคาม (ฝ่ายมัธยม)	สาธิตมหาสารคามมัธยม	สมค	DMSU
12	โรงเรียนสาธิตมหาวิทยาลัยรามคำแหง (ฝ่ายประถม)	สาธิตรามประถม	มรป	RAM
13	โรงเรียนสาธิตมหาวิทยาลัยรามคำแหง (ฝ่ายมัธยม)	สาธิตรามมัธยม	สธ.มร.	DSRU
14	โรงเรียนสาธิตมหาวิทยาลัยศรีนครินทรวิโรฒ ปทุมวัน	สาธิตปทุมวัน	ปทว	PDS
15	โรงเรียนสาธิตมหาวิทยาลัยศรีนครินทรวิโรฒ ประสานมิตร (ฝ่ายประถม)	สาธิตประสานมิตรประถม	ปสป	PSP
16	โรงเรียนสาธิตมหาวิทยาลัยศรีนครินทรวิโรฒ ประสานมิตร (ฝ่ายมัธยม)	สาธิตประสานมิตรมัธยม	สปสม	SPSM
17	โรงเรียนสาธิตมหาวิทยาลัยศรีนครินทรวิโรฒ องค์กรักษ์ สถาบันวิจัย พัฒนา และสาธิตการศึกษา	สาธิต มศว องค์กรักษ์	สอร	ODS
18	โรงเรียนสาธิตมหาวิทยาลัยศิลปากร (ปฐมวัยและประถมศึกษา)	สาธิตศิลปากรประถม	ศกป	EDSU
19	โรงเรียนสาธิตมหาวิทยาลัยศิลปากร (มัธยมศึกษา)	สาธิตศิลปากร	ศกม	DSU
20	โรงเรียนสาธิตมหาวิทยาลัยสงขลานครินทร์ (ฝ่ายมัธยมศึกษา)	สาธิตสงขลา	มมอ	SPSU
21	โรงเรียนสาธิตมหาวิทยาลัยสงขลานครินทร์ (ฝ่ายประถมศึกษา)	สาธิตสงขลานครินทร์ ประถม	ปมอ	PPSU
22	โรงเรียนสาธิตมหาวิทยาลัยขอนแก่น วิทยาเขตหนองคาย	สาธิต มข. หนองคาย	มข.นค.	NKKU





# ข้อบังคับและระเบียบการแข่งขัน

กีฬาสาริทธสามัคคี ครั้งที่ 46

“ฉัททันต์เกมส์”

ระหว่างวันที่ 4 – 10 พฤศจิกายน พ.ศ. 2566





## ฉกกันต์เกมส์

กีฬาสีสามัคคีครั้งที่ 46

ข้อบังคับคณะกรรมการบริหารกีฬาสีสามัคคี  
สังกัดกระทรวงการอุดมศึกษา วิทยาศาสตร์ วิจัยและนวัตกรรม  
ว่าด้วยการแข่งขันกีฬาสีสามัคคี สังกัดกระทรวงการอุดมศึกษา วิทยาศาสตร์ วิจัยและนวัตกรรม  
ครั้งที่ 46 พ.ศ. 2566

คณะกรรมการบริหารกีฬาสีสามัคคี สังกัดกระทรวงการอุดมศึกษา วิทยาศาสตร์ วิจัยและนวัตกรรม เห็นสมควรกำหนดข้อบังคับคณะกรรมการบริหารกีฬาสีสามัคคี สังกัดกระทรวงการอุดมศึกษา วิทยาศาสตร์ วิจัยและนวัตกรรม ว่าด้วยการแข่งขันกีฬาสีสามัคคี สังกัดกระทรวงการอุดมศึกษา วิทยาศาสตร์ วิจัยและนวัตกรรม ครั้งที่ 46 พ.ศ. 2566 ไว้ดังนี้

### หมวด 1

### หมวดทั่วไป

ข้อ 1 ข้อบังคับนี้เรียกว่า "ข้อบังคับคณะกรรมการบริหารกีฬาสีสามัคคี สังกัดกระทรวงการอุดมศึกษา วิทยาศาสตร์ วิจัยและนวัตกรรม ว่าด้วยการแข่งขันกีฬาสีสามัคคี สังกัดกระทรวงการอุดมศึกษา วิทยาศาสตร์ วิจัยและนวัตกรรม ครั้งที่ 46 พ.ศ. 2566"

ข้อ 2 ให้ใช้ข้อบังคับนี้ตั้งแต่วันถัดจากวันประกาศเป็นต้นไป

ข้อ 3 บรรดาระเบียบ ประกาศ หรือคำสั่งอื่นใดที่ขัดหรือแย้งกับข้อบังคับนี้ ให้ใช้ข้อบังคับนี้แทน

ข้อ 4 ในข้อบังคับนี้

4.1 "โรงเรียนสาธิต" หมายถึง โรงเรียนสาธิตสังกัดกระทรวงการอุดมศึกษา วิทยาศาสตร์ วิจัยและนวัตกรรม ได้แก่

4.1.1 โรงเรียนสาธิตแห่งมหาวิทยาลัยเกษตรศาสตร์ ศูนย์วิจัยและพัฒนาการศึกษา

4.1.2 โรงเรียนสาธิตแห่งมหาวิทยาลัยเกษตรศาสตร์ วิทยาเขตกำแพงแสน ศูนย์วิจัยและพัฒนาการศึกษา

4.1.3 โรงเรียนสาธิตมหาวิทยาลัยขอนแก่น

4.1.4 โรงเรียนสาธิตจุฬาลงกรณ์มหาวิทยาลัย ฝ่ายประถม

4.1.5 โรงเรียนสาธิตจุฬาลงกรณ์มหาวิทยาลัย ฝ่ายมัธยม

4.1.6 โรงเรียนสาธิตมหาวิทยาลัยเชียงใหม่

4.1.7 โรงเรียนมัธยมสาธิตมหาวิทยาลัยนเรศวร

4.1.8 โรงเรียนสาธิตมหาวิทยาลัยพะเยา





- 4.1.9 โรงเรียนสาธิต พิบูลบำเพ็ญ มหาวิทยาลัยบูรพา
- 4.1.10 โรงเรียนสาธิตมหาวิทยาลัยมหาสารคาม (ฝ่ายประถม)
- 4.1.11 โรงเรียนสาธิตมหาวิทยาลัยมหาสารคาม (ฝ่ายมัธยม)
- 4.1.12 โรงเรียนสาธิตมหาวิทยาลัยรามคำแหง (ฝ่ายประถม)
- 4.1.13 โรงเรียนสาธิตมหาวิทยาลัยรามคำแหง (ฝ่ายมัธยม)
- 4.1.14 โรงเรียนสาธิตมหาวิทยาลัยศิลปากร (ปฐมวัยและประถมศึกษา)
- 4.1.15 โรงเรียนสาธิตมหาวิทยาลัยศิลปากร (มัธยมศึกษา)
- 4.1.16 โรงเรียนสาธิตมหาวิทยาลัยศรีนครินทรวิโรฒ ปทุมวัน
- 4.1.17 โรงเรียนสาธิตมหาวิทยาลัยศรีนครินทรวิโรฒ ประสานมิตร (ฝ่ายประถม)
- 4.1.18 โรงเรียนสาธิตมหาวิทยาลัยศรีนครินทรวิโรฒ ประสานมิตร (ฝ่ายมัธยม)
- 4.1.19 โรงเรียนสาธิตมหาวิทยาลัยศรีนครินทรวิโรฒ องครักษ์ สถาบันวิจัยพัฒนา และ  
สาธิตการศึกษา
- 4.1.20 โรงเรียนสาธิตมหาวิทยาลัยสงขลานครินทร์ (ฝ่ายมัธยมศึกษา)
- 4.1.21 โรงเรียนสาธิตมหาวิทยาลัยสงขลานครินทร์ (ฝ่ายประถมศึกษา)
- 4.1.22 โรงเรียนสาธิตมหาวิทยาลัยขอนแก่น วิทยาเขตหนองคาย
  
- 4.2 "โรงเรียนสาธิตเจ้าภาพ" หมายถึง โรงเรียนสาธิตที่ได้รับมอบหมายจากคณะกรรมการ บริหาร  
กีฬาสาธิตสามัคคี สังกัดกระทรวงการอุดมศึกษา วิทยาศาสตร์ วิจัยและนวัตกรรม เป็นเจ้าภาพจัดการ  
แข่งขันกีฬาสาธิตสามัคคี สังกัดกระทรวงการอุดมศึกษา วิทยาศาสตร์ วิจัยและนวัตกรรม
- 4.3 "คณะกรรมการบริหาร" หมายถึง คณะกรรมการบริหารการจัดการแข่งขันกีฬาสาธิตสามัคคี  
สังกัดกระทรวงการอุดมศึกษา วิทยาศาสตร์ วิจัยและนวัตกรรม
- 4.4 "คณะกรรมการอำนวยการ" หมายถึง คณะกรรมการจัดการแข่งขันกีฬาสาธิตสามัคคีสังกัด  
กระทรวงการอุดมศึกษา วิทยาศาสตร์ วิจัยและนวัตกรรม
- 4.5 "คณะกรรมการดำเนินการแข่งขัน" หมายถึง คณะกรรมการดำเนินการจัดการแข่งขันกีฬา  
สาธิตสามัคคี สังกัดกระทรวงการอุดมศึกษา วิทยาศาสตร์ วิจัยและนวัตกรรม
- 4.6 "นักเรียน" หมายถึง ผู้เรียนในระดับอนุบาล ประถมศึกษา และมัธยมศึกษาที่สังกัดโรงเรียน  
สาธิต ตามข้อ 4.1
- 4.7 "นักกีฬาทีมชาติ" หมายถึง นักเรียนที่เป็นนักกีฬาทีมชาติ หรือเคยเข้าร่วมแข่งขันกีฬา  
ในนามประเทศไทย
- 4.8 "ชนิดกีฬา" หมายถึง กีฬาที่กำหนดให้มีการแข่งขันในกีฬาสาธิตสามัคคี สังกัดกระทรวง  
การอุดมศึกษา วิทยาศาสตร์ วิจัยและนวัตกรรม ตามประกาศของคณะกรรมการบริหาร
- 4.9 "ประเภท/รุ่นกีฬา" หมายถึง กีฬาที่จัดให้มีการแข่งขันย่อยของชนิดกีฬานั้น ๆ
- 4.10 "ข้อบังคับ" หมายถึง ข้อบังคับคณะกรรมการบริหารกีฬาสาธิตสามัคคี สังกัดกระทรวง  
การอุดมศึกษา วิทยาศาสตร์ วิจัยและนวัตกรรม ว่าด้วยการแข่งขันกีฬาสาธิตสามัคคี สังกัดกระทรวงการ  
อุดมศึกษา วิทยาศาสตร์ วิจัยและนวัตกรรม





4.11 "ระเบียบ" หมายถึง ระเบียบคณะกรรมการบริหารกีฬาสีสามัคคี สังกัดกระทรวงการอุดมศึกษา วิทยาศาสตร์ วิจัยและนวัตกรรม ว่าด้วยการแข่งขันกีฬาสีสามัคคี สังกัดกระทรวงการอุดมศึกษา วิทยาศาสตร์ วิจัยและนวัตกรรม

ข้อ 5 วัตถุประสงค์ของการจัดการแข่งขันกีฬาสีสามัคคี สังกัดกระทรวงการอุดมศึกษา วิทยาศาสตร์ วิจัยและนวัตกรรม มีดังนี้

- 5.1 เพื่อส่งเสริม สนับสนุน นักเรียนและผู้ปกครอง ให้เห็นคุณค่าและประโยชน์ของการกีฬา
- 5.2 เพื่อเสริมสร้างและอบรมให้นักเรียนมีน้ำใจนักกีฬา
- 5.3 เพื่อเสริมสร้างนักเรียนให้มีบุคลิกภาพและมีความประพฤติที่ดี
- 5.4 เพื่อเสริมสร้างความสามัคคีในหมู่นักเรียน อาจารย์ บุคลากร และผู้เกี่ยวข้อง
- 5.5 เพื่อเสริมสร้างและพัฒนาการกีฬาของนักเรียนสู่ระดับมาตรฐาน
- 5.6 เพื่อสนับสนุนให้นักเรียนที่มีความสามารถพิเศษมีโอกาสแข่งขันในระดับที่สูงขึ้น
- 5.7 เพื่อส่งเสริมให้นักเรียนมีทักษะในการปฏิบัติกิจกรรมร่วมกัน

## หมวด 2

### หมวดคณะกรรมการ

ข้อ 6 คณะกรรมการกีฬาสีสามัคคี สังกัดกระทรวงการอุดมศึกษา วิทยาศาสตร์ วิจัยและนวัตกรรม ประกอบด้วย

6.1 คณะกรรมการบริหาร ประกอบด้วย

6.1.1 ผู้อำนวยการหรือตำแหน่งอื่น ๆ ที่เทียบเท่าของโรงเรียนสาธิตเจ้าภาพ เป็นประธานกรรมการ

6.1.2 ผู้อำนวยการหรือตำแหน่งอื่น ๆ ที่เทียบเท่าของโรงเรียนสาธิตเจ้าภาพ ในปัดไป เป็นรองประธานกรรมการ

6.1.3 ผู้อำนวยการหรือตำแหน่งอื่น ๆ ที่เทียบเท่าของโรงเรียนสาธิต เป็นกรรมการ

6.1.4 ให้ผู้อำนวยการหรือตำแหน่งอื่น ๆ ที่เทียบเท่าของโรงเรียนสาธิตเจ้าภาพเสนอชื่อ บุคคลที่เหมาะสมเป็นกรรมการและเลขานุการ รวมทั้งกรรมการและผู้ช่วยเลขานุการได้

6.1.5 ให้ผู้อำนวยการหรือตำแหน่งอื่น ๆ ที่เทียบเท่าของโรงเรียนสาธิตเจ้าภาพเสนอชื่อ บุคคลที่เหมาะสมเป็นที่ปรึกษาได้

6.2 คณะกรรมการบริหาร มีอำนาจหน้าที่ดังนี้

6.2.1 กำหนดนโยบาย ส่งเสริมและสนับสนุนการจัดการแข่งขันกีฬาสีสามัคคี สังกัดกระทรวงการอุดมศึกษา วิทยาศาสตร์ วิจัยและนวัตกรรม ให้บรรลุวัตถุประสงค์ของการแข่งขันกีฬาสีสามัคคี สังกัดกระทรวงการอุดมศึกษา วิทยาศาสตร์ วิจัยและนวัตกรรม





6.2.2 กำหนดและแก้ไขข้อบังคับคณะกรรมการบริหารกีฬาสาธิตสามัคคี สังกัดกระทรวงการอุดมศึกษา วิทยาศาสตร์ วิจัยและนวัตกรรม ว่าด้วยการแข่งขันกีฬา สาธิตสามัคคี สังกัดกระทรวงการอุดมศึกษา วิทยาศาสตร์ วิจัยและนวัตกรรม

6.2.3 กำหนดและแก้ไขระเบียบคณะกรรมการบริหารกีฬาสาธิตสามัคคี สังกัดกระทรวงการอุดมศึกษา วิทยาศาสตร์ วิจัยและนวัตกรรม ว่าด้วยการแข่งขันกีฬา สาธิตสามัคคี สังกัดกระทรวงการอุดมศึกษา วิทยาศาสตร์ วิจัยและนวัตกรรม

6.2.4 ชี้ขาดปัญหาต่าง ๆ ที่คณะกรรมการอำนวยการไม่สามารถยุติได้และคำพิจารณาชี้ขาดทั้งปวงถือเป็นสิ้นสุด

6.3 คณะกรรมการอำนวยการ ประกอบด้วย

6.3.1 ผู้อำนวยการหรือตำแหน่งอื่น ๆ ที่เทียบเท่าของโรงเรียนสาธิตเจ้าภาพ เป็นประธานกรรมการโดยตำแหน่ง

6.3.2 ผู้อำนวยการหรือตำแหน่งอื่น ๆ ที่เทียบเท่า หรือผู้แทน โรงเรียนสาธิตเจ้าภาพในปีถัดไป เป็นรองประธานกรรมการ

6.3.3 หัวหน้ากลุ่มสาระการเรียนรู้สุขศึกษาและพลศึกษาของโรงเรียนสาธิตหรือตำแหน่งอื่น ๆ ที่เทียบเท่าเป็นกรรมการ

6.3.4 หัวหน้ากลุ่มสาระการเรียนรู้สุขศึกษาและพลศึกษาของโรงเรียนสาธิต หรือตำแหน่งอื่น ๆ ที่เทียบเท่าของโรงเรียนสาธิตเจ้าภาพหรือผู้แทน เป็นกรรมการและเลขานุการ

6.3.5 หัวหน้ากลุ่มสาระการเรียนรู้สุขศึกษาและพลศึกษาของโรงเรียนสาธิต หรือตำแหน่งอื่น ๆ ที่เทียบเท่าของโรงเรียนสาธิตเจ้าภาพในปีถัดไปหรือผู้แทน เป็นกรรมการ และผู้ช่วยเลขานุการ

6.3.6 ให้ผู้อำนวยการหรือตำแหน่งอื่น ๆ ที่เทียบเท่าของโรงเรียนสาธิตเจ้าภาพเสนอชื่อบุคคลที่เหมาะสมเป็นที่ปรึกษาได้

6.4 คณะกรรมการอำนวยการมีอำนาจหน้าที่ ดังนี้

6.4.1 ดำเนินการตามวัตถุประสงค์และนโยบายที่คณะกรรมการบริหารกำหนดไว้

6.4.2 อำนวยการจัดการแข่งขันกีฬาสาธิตสามัคคี สังกัดกระทรวงการอุดมศึกษา วิทยาศาสตร์ วิจัยและนวัตกรรม

6.4.3 พิจารณาปรับปรุงข้อบังคับเสนอคณะกรรมการบริหาร

6.4.4 พิจารณาปรับปรุงระเบียบเสนอคณะกรรมการบริหาร

6.4.5 พิจารณาจัดทำแผนงานการจัดการ การแข่งขันกีฬาสาธิตสามัคคี สังกัดกระทรวงการอุดมศึกษา วิทยาศาสตร์ วิจัยและนวัตกรรม ร่วมมือและประสานงานกับองค์กรกีฬาสมัครเล่นอื่น ๆ เพื่อพัฒนาการกีฬาสู่ระดับมาตรฐาน

6.4.6 หน้าที่อื่น ๆ ตามที่คณะกรรมการบริหารมอบหมาย





## 6.5 คณะกรรมการดำเนินการแข่งขัน ประกอบด้วย

6.5.1 ประธานกรรมการ หมายถึง บุคลากรจากโรงเรียนสาธิตที่เป็นเจ้าภาพเป็นผู้กำหนด

6.5.2 รองประธานกรรมการคนที่ 1 หมายถึง บุคลากรจากโรงเรียนสาธิตที่เป็นเจ้าภาพเป็นผู้กำหนด

6.5.3 รองประธานกรรมการคนที่ 2 หมายถึง บุคลากรจากโรงเรียนสาธิตที่เป็นเจ้าภาพในปีถัดไปเป็นผู้กำหนด

6.5.4 กรรมการ หมายถึง ประธานฝ่ายต่าง ๆ และบุคลากรจากโรงเรียนสาธิตที่เป็นเจ้าภาพเป็นผู้กำหนด ทั้งนี้ อาจเชิญผู้แทนโรงเรียนสาธิตอื่นเป็นกรรมการ ในคณะกรรมการฝ่ายต่าง ๆ ร่วมด้วย

6.5.5 กรรมการและเลขานุการ กรรมการและผู้ช่วยเลขานุการ หมายถึง บุคลากรที่โรงเรียนสาธิตเป็นเจ้าภาพ เป็นผู้กำหนดตามความเหมาะสม

6.5.6 ให้ผู้อำนวยการหรือตำแหน่งอื่น ๆ ที่เทียบเท่ากับโรงเรียนสาธิตเจ้าภาพเสนอชื่อบุคคลที่เหมาะสมเป็นที่ปรึกษา

6.5.7 ให้โรงเรียนสาธิตทุกโรงเรียนเสนอชื่อกรรมการดำเนินการ จัดการแข่งขันทุกฝ่ายเป็นกรรมการร่วมกับคณะกรรมการโรงเรียนสาธิตที่เป็นเจ้าภาพ

## 6.6 คณะกรรมการดำเนินการแข่งขันมีอำนาจ ดังนี้

6.6.1 ร่างระเบียบเสนอคณะกรรมการอำนวยการ

6.6.2 ดำเนินการจัดการแข่งขันกีฬาเป็นไปตามข้อบังคับที่กำหนด

6.6.3 จัดการแข่งขันให้เป็นไปตามระเบียบที่กำหนด

6.6.4 สรุปการแข่งขันกีฬาทุกชนิดให้แก่โรงเรียนสาธิต

6.6.5 ประเมินผลการดำเนินการจัดการแข่งขัน เพื่อมอบให้แก่โรงเรียนสาธิตที่เป็นเจ้าภาพในปีต่อไป

6.6.6 สรุปการใช้จ่ายเงินสนับสนุนการจัดการแข่งขันที่ได้รับจากโรงเรียนสาธิต

6.6.7 กำหนดวันและพิธีมอบงานแก่โรงเรียนสาธิตที่เป็นเจ้าภาพในปีถัดไปหลังการแข่งขันสิ้นสุดภายใน 180 วันที่เป็นเจ้าภาพในปีต่อไป

## หมวด 3

### หมวดการจัดการแข่งขัน

ข้อ 7 ให้คณะกรรมการแต่ละชุดเป็นผู้พิจารณากำหนดจำนวนครั้งในการประชุมตามความเหมาะสม

ข้อ 8 ให้จัดการแข่งขันกีฬาสีสามัคคี สังกัดกระทรวงการอุดมศึกษา วิทยาศาสตร์ วิจัยและนวัตกรรมระหว่างเดือนธันวาคมถึงเดือนมกราคม โดยใช้ระยะเวลาในการจัดการแข่งขันไม่เกิน 8 วัน รวมทั้งพิธีเปิดและพิธีปิดการแข่งขัน ในกรณีที่ไม่สามารถจัดการแข่งขันได้ตามระยะเวลาดังกล่าวให้อยู่ในดุลยพินิจของคณะกรรมการบริหาร



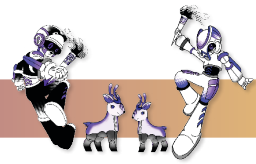

ข้อ 9 ผู้มีสิทธิ์สมัครเข้าแข่งขันกีฬาสาธิตสามัคคี สังกัดกระทรวงการอุดมศึกษา วิทยาศาสตร์ วิจัย และนวัตกรรม ต้องมีคุณสมบัติ ดังต่อไปนี้

9.1 ต้องเป็นนักเรียนปัจจุบันของโรงเรียนสาธิต ในสังกัดกระทรวงการอุดมศึกษา วิทยาศาสตร์ วิจัยและนวัตกรรม

9.2 ต้องเป็นนักเรียน ซึ่งมีระยะเวลาการศึกษาในโรงเรียนสาธิตมาแล้วไม่น้อยกว่า 3 เดือนขึ้นไป

9.3 เป็นนักเรียนที่ศึกษาไม่เกินระดับชั้นมัธยมศึกษาปีที่ 6

9.4 ในกรณีเป็นนักเรียนทุนแลกเปลี่ยนต่างประเทศ ต้องมีระยะเวลาการศึกษาต่อเนื่องในโรงเรียนสาธิตมาแล้วไม่น้อยกว่า 6 เดือนขึ้นไป

9.5 เป็นนักกีฬาสมาครเล่นตามข้อบังคับของกาฬกีฬาแห่งประเทศไทย

9.6 เป็นนักกีฬาที่ไม่อยู่ระหว่างการถูกลงโทษตัดสิทธิ์การแข่งขัน จากการแข่งขันกีฬาสาธิตสามัคคี สังกัดกระทรวงการอุดมศึกษา วิทยาศาสตร์ วิจัยและนวัตกรรม

ข้อ 10 ให้โรงเรียนสาธิตที่เป็นเจ้าภาพเสนอชนิดกีฬาที่จัดการแข่งขันกีฬาสาธิตสามัคคี สังกัดกระทรวงการอุดมศึกษา วิทยาศาสตร์ วิจัยและนวัตกรรม เพื่อขอความเห็นชอบจากคณะกรรมการบริหารก่อนการแข่งขัน 180 วัน โดยกำหนดให้มีการแข่งขันกรีฑาและว่ายน้ำเป็นกีฬาหลัก และจัดกีฬาชนิดอื่น ๆ อีกไม่น้อยกว่า 10 ชนิด แต่ไม่เกิน 18 ชนิด กีฬาชนิดใดไม่เคยจัดการแข่งขันมาก่อน โรงเรียนสาธิตเจ้าภาพสามารถจัดการแข่งขันได้ โดยให้เป็นกีฬาสาธิตและสามารถจัดการแข่งขันได้ไม่เกิน 1 ชนิด

ข้อ 11 ให้คณะกรรมการบริหารประกาศชนิด ประเภท และรุ่นที่จะแข่งขันในข้อ 10 ให้โรงเรียนสาธิตทราบก่อนการแข่งขันไม่น้อยกว่า 120 วัน

ข้อ 12 โรงเรียนสาธิตจะต้องส่งนักกีฬาเข้าร่วมแข่งขันให้ตรงกับประเภท รุ่น และช่วงชั้นที่กำลังศึกษาอยู่ ยกเว้นการแข่งขันกีฬาบางชนิดที่ระบุไว้ในระเบียบว่าด้วยชนิดกีฬานั้น

ข้อ 13 โรงเรียนสาธิตที่ประสงค์จะส่งนักกีฬาเข้าร่วมแข่งขันในแต่ละชนิด ประเภทหรือรุ่นตามข้อ 11 ให้แจ้งความจำนงต่อคณะกรรมการอำนวยการก่อนการแข่งขัน 60 วัน

ข้อ 14 ให้โรงเรียนสาธิตส่งรายชื่อนักกีฬาพร้อมใบสมัครติดรูปถ่ายของนักกีฬาที่สมัครเข้าแข่งขัน ตามข้อ 11 และเอกสารอื่น ๆ ตามที่คณะกรรมการอำนวยการกำหนด ไปยังโรงเรียนสาธิตเจ้าภาพก่อนการแข่งขัน 45 วัน

ข้อ 15 ให้คณะกรรมการบริหารประกาศจำนวนเหรียญรางวัลตามชนิด ประเภท และรุ่นที่จัดให้มีการแข่งขันกีฬาสาธิตสังกัดกระทรวงการอุดมศึกษา วิทยาศาสตร์ วิจัยและนวัตกรรม ให้โรงเรียนสาธิตทราบก่อนการแข่งขันไม่น้อยกว่า 40 วัน

ข้อ 16 การแข่งขันแต่ละชนิด ประเภท และรุ่นจะต้องมีโรงเรียนสาธิตสมัครส่งทีมเข้าแข่งขันตามข้อ 15 จำนวนไม่น้อยกว่า 3 โรงเรียนจึงจะจัดการแข่งขันได้ และให้มีการมอบเหรียญรางวัล รวมทั้งคะแนนรวม ในกรณีที่โรงเรียนสาธิตสมัครส่งทีมเข้าแข่งขันตามข้อ 15 จำนวนน้อยกว่า 3 โรงเรียนถือว่าเป็นการประลอง และให้มีการมอบเหรียญรางวัลแต่ไม่นับเหรียญรางวัลและคะแนนรวม







ข้อ 17 จำนวนนักกีฬาที่จะเข้าแข่งขัน ให้เป็นไปตามระเบียบการแข่งขันของชนิดกีฬาต่าง ๆ ทั้งประเภทบุคคลและประเภททีม

ข้อ 18 นักกีฬาคณะหนึ่งมีสิทธิ์เข้าร่วมการแข่งขันกีฬาได้ไม่เกิน 3 ชนิด และแต่ละชนิดกีฬามีสิทธิ์สมัครเข้าแข่งขันในประเภทหรือรุ่นตามจำนวนที่ระบุไว้ในระเบียบการแข่งขัน สำหรับนักกีฬาทีมชาติให้มีสิทธิ์ เข้าร่วมแข่งขัน (เป็นทีมชาติเฉพาะที่ติดทีมชาติ ชนิดหรือ ประเภทกีฬานั้น) ประเภทบุคคลได้ 1 รายการ และประเภททีมได้ 1 รายการในชนิดกีฬานั้น ๆ เท่านั้น

ข้อ 19 จำนวนผู้จัดการทีมและผู้ฝึกสอนในแต่ละชนิดกีฬา ให้เป็นไปตามที่กำหนดไว้ในเอกสารการสมัคร

ข้อ 20 หัวหน้าคณะนักกีฬาเป็นผู้มีอำนาจและรับผิดชอบสูงสุดต่อคณะนักกีฬา และเจ้าหน้าที่ของโรงเรียนสาธิตนั้น ๆ

ข้อ 21 นักกีฬาและเจ้าหน้าที่ ที่เกี่ยวข้องในการแข่งขันกีฬาสีสาธิตสามัคคี สังกัดกระทรวงการอุดมศึกษา วิทยาศาสตร์ วิจัยและนวัตกรรม จะต้องแสดงบัตรประจำตัวหรือบัตรอื่น ๆ เพื่อแสดงว่าเป็นผู้ที่เกี่ยวข้องในการแข่งขันกีฬาสีสาธิตสามัคคี สังกัดกระทรวงการอุดมศึกษา วิทยาศาสตร์ วิจัยและนวัตกรรม

ข้อ 22 การประท้วงและการอุทธรณ์ มีคณะกรรมการรับผิดชอบดังนี้

22.1 การประท้วงเกี่ยวกับคุณสมบัติของนักกีฬาตามข้อ 9 ให้คณะกรรมการอำนวยการ เป็นผู้พิจารณา

22.2 การอุทธรณ์เกี่ยวกับคุณสมบัติของนักกีฬาตามข้อ 9 ให้คณะกรรมการบริหาร เป็นผู้พิจารณา

22.3 การประท้วงเกี่ยวกับเทคนิคการแข่งขันแต่ละชนิดกีฬา ให้คณะกรรมการพิจารณาประท้วงเทคนิคเป็นผู้พิจารณาตัดสิน ซึ่งประกอบด้วยคณะกรรมการต่อไปนี้

22.3.1 ประธานกรรมการจัดการแข่งขันชนิดกีฬานั้น เป็นประธาน

22.3.2 ผู้แทนสมาคมกีฬาแห่งประเทศไทย (ถ้ามี) เป็นกรรมการ

22.3.3 หัวหน้าผู้ตัดสินชี้ขาดหรือกรรมการผู้ตัดสินที่ได้รับมอบหมายในชนิดกีฬานั้น เป็นกรรมการ

22.3.4 ให้เลขานุการจัดการแข่งขันชนิดกีฬานั้น เป็นกรรมการและเลขานุการ

ข้อ 23 การประท้วงและอุทธรณ์ ให้เป็นไปตามเงื่อนไขต่อไปนี้

23.1 การประท้วงเกี่ยวกับคุณสมบัตินักกีฬาตามข้อ 9 ให้หัวหน้าคณะนักกีฬา ยื่นประท้วงเป็นลายลักษณ์อักษร พร้อมทั้งแนบรายละเอียดและหลักฐานประกอบการประท้วงต่อคณะกรรมการอำนวยการภายใน 60 วัน นับจากวันจัดการแข่งขันกีฬาสีสาธิตสามัคคี สังกัดกระทรวงการอุดมศึกษา วิทยาศาสตร์ วิจัยและนวัตกรรม ในครั้งนั้น พร้อมเงินประกัน 3,000 บาท (สามพันบาทถ้วน)

23.2 การอุทธรณ์เกี่ยวกับคุณสมบัติของนักกีฬาตามข้อ 9 ให้หัวหน้าคณะนักกีฬายื่นอุทธรณ์เป็นลายลักษณ์อักษร พร้อมทั้งแนบรายละเอียดและหลักฐานประกอบการอุทธรณ์ต่อคณะกรรมการบริหารภายใน 15 วัน นับจากวันที่มีคำตัดสินของคณะกรรมการอำนวยการ พร้อมเงินประกัน 3,000 บาท (สามพันบาทถ้วน)

23.3 การประท้วงเกี่ยวกับเทคนิคการแข่งขันกีฬา ให้หัวหน้าคณะนักกีฬา ยื่นประท้วงเป็นลายลักษณ์อักษร พร้อมทั้งแนบรายละเอียดและหลักฐานประกอบการประท้วงต่อ





คณะกรรมการจัดการแข่งขันชนิดกีฬานั้น ๆ ภายในเวลาที่กำหนดไว้ในระเบียบการแข่งขันชนิดกีฬานั้น ๆ หากมิได้กำหนดเวลาไว้ให้ดำเนินการภายใน 4 ชั่วโมง ภายหลังจากการแข่งขันรายการนั้นเสร็จสิ้นลง พร้อมเงินประกัน 3,000 บาท (สามพันบาทถ้วน)

23.4 การประท้วงและการอุทธรณ์ที่เป็นผลจะได้รับเงินประกัน 3,000 บาท (สามพันบาทถ้วน) คั้น หากการประท้วงและการอุทธรณ์ไม่เป็นผลให้รับเงินประกัน 3,000 บาท (สามพันบาทถ้วน) นั้น เป็นรายได้ของคณะกรรมการดำเนินการแข่งขัน

ข้อ 24 การตัดสินของคณะกรรมการตามข้อ 22.2 และข้อ 22.3 ถือเป็นสิ้นสุด หากมีการฝ่าฝืนไม่มีการปฏิบัติตามคำตัดสิน ให้คณะกรรมการดำเนินการแข่งขันรายงานต่อคณะกรรมการบริหารและโรงเรียนสาธิตต้นสังกัดทราบ เพื่อพิจารณาต่อไป

ข้อ 25 กรณีที่ผู้เข้าแข่งขันหรือทีมที่เข้าแข่งขันกระทำความผิด ให้พิจารณา ดังนี้

25.1 ผู้เข้าแข่งขันที่ประพฤติผิดมารยาทของนักกีฬาอย่างร้ายแรง เช่น ชกต่อย ทำร้ายร่างกาย ใช้ถ้อยคำหยาบคายต่อผู้เข้าแข่งขัน ผู้ตัดสิน เจ้าหน้าที่ หรือผู้อื่นภายในบริเวณจัดการแข่งขันให้ได้รับโทษตามระเบียบของการแข่งขันชนิดกีฬานั้น ๆ พร้อมทั้งให้ รับโทษตามข้อ 26 ตามควรแก่กรณี

25.2 ทีมกีฬาหรือนักกีฬาของโรงเรียนสาธิตที่มาถึงสนามแล้วไม่ลงแข่งขัน หรือผละออกจากการแข่งขันที่ดำเนินการอยู่ หรือแสดงเจตนาที่ไม่เข้าร่วมการแข่งขันต่อไป ถือเป็น การประพฤติผิดมารยาทของนักกีฬาอย่างร้ายแรง ให้รับโทษตามระเบียบของการแข่งขันชนิดกีฬานั้น 1 พร้อมทั้งพิจารณาโทษตามข้อ 26 ตามควรแก่กรณียกเว้นมีเหตุจำเป็น ซึ่งได้รับความเห็นชอบจากคณะกรรมการอำนวยการ ในกรณีนี้ให้นำเสนอชนิดกีฬา และรายชื่อนักกีฬาต่อผู้อำนวยการหรือตำแหน่งอื่น ๆ ที่เทียบเท่าของโรงเรียนสาธิตทุกสถาบันรับทราบและพิจารณาดำเนินการลงโทษเพิ่มเติมต่อไป

25.3 ผู้เข้าแข่งขันที่ฝ่าฝืนหรือละเมิดตามข้อ 18 ให้รับโทษตามข้อ 26 ตามควรแก่กรณี

25.4 เจ้าหน้าที่ที่ประพฤติตนไม่เหมาะสมแก่หน้าที่ หรือไม่สามารถควบคุมดูแลรับผิดชอบนักกีฬา หรือขาดมารยาทอันดีงามก่อให้เกิดความเสียหายต่อการจัดการแข่งขัน ให้คณะกรรมการบริหารพิจารณาโทษตามข้อ 26 ตามควรแก่กรณี และเสนอต้นสังกัดพิจารณาโทษทางวินัยตามควรแก่กรณี

ข้อ 26 ในกรณีละเมิดข้อบังคับหรือระเบียบการแข่งขันกีฬา ให้พิจารณารับโทษต่อไปนี้

26.1 ตัดสิทธิ์ผู้เข้าแข่งขันในปีนั้น

26.2 ปรับผลการแข่งขันของผู้เข้าแข่งขัน หรือทีมผู้เข้าแข่งขันเป็นแพ้ทุกครั้งที่ได้ลงแข่งขันมาแล้วในรอบนั้น ในกรณีที่มีการแข่งขันไม่เป็นรอบให้ปรับเป็นแพ้ในการแข่งขันครั้งนั้น

26.3 หากผู้เข้าแข่งขันละเมิดข้อบังคับหรือระเบียบการแข่งขันกีฬา ได้รับรางวัลหรือรับตำแหน่งใดในการแข่งขัน ให้ถือว่ารางวัลหรือตำแหน่งนั้นเป็นโมฆะ และให้คืนรางวัลที่ได้รับกับคณะกรรมการอำนวยการเพื่อมอบให้แก่ผู้ชนะในลำดับถัดไป





26.4 ปรับเป็นเงินจากผู้มีส่วนรับผิดชอบเข้าเป็นรายได้ของคณะกรรมการดำเนินการแข่งขัน ดังนี้

26.4.1 จากโรงเรียนจำนวน 5,000 บาท (ห้าพันบาทถ้วน)

26.4.2 จากผู้ควบคุมทีม จำนวน 3,000 บาท (สามพันบาทถ้วน)

ข้อ 27 การกระทำอื่นใดที่ก่อให้เกิดผลเสียหายต่อการจัดการแข่งขันกีฬาสาธิตสามัคคี สังกัดกระทรวงการอุดมศึกษา วิทยาศาสตร์ วิจัยและนวัตกรรม และมีได้กำหนดไว้ในข้อบังคับนี้ให้คณะกรรมการบริหารพิจารณา ลงโทษตามความเหมาะสม

ข้อ 28 ให้มอบรางวัลการแข่งขันกีฬาทุกประเภท ดังนี้

28.1 รางวัลที่ 1 เหรียญชูบทองและเกียรติบัตร

28.2 รางวัลที่ 2 เหรียญชูบเงินและเกียรติบัตร

28.3 รางวัลที่ 3 เหรียญชูบทองแดงและเกียรติบัตร

28.4 โล่รางวัลและเกียรติบัตร สำหรับนักกีฬาดีเด่นทุกชนิดกีฬา

ข้อ 29 ให้รางวัลเป็นโล่หมุนเวียนในการแข่งขันกรีฑาและว่ายน้ำ สำหรับรางวัลชนะเลิศคะแนนรวมชาย - หญิง ทุกรุ่น ในกรณีที่ชนะเลิศการแข่งขันติดต่อกัน 3 ปีให้เจ้าภาพจัดทำโล่จำลองมอบเป็นกรรมสิทธิ์ แก่โรงเรียน สาธิตนั้นในการประชุมคณะกรรมการอำนวยการของเจ้าภาพปีถัดไป

#### หมวด 4

#### หมวดพิธีการ

ข้อ 30 ให้มีการเรียนเชิญรัฐมนตรีว่าการกระทรวงอุดมศึกษา วิทยาศาสตร์ วิจัยและนวัตกรรม เป็นประธานในพิธีเปิด หรือพิธีปิด เว้นแต่คณะกรรมการบริหารมีมติเป็นอย่างอื่น

ข้อ 31 ให้มีการเชียร์ในพิธีเปิดหรือปิด ตามความสมัครใจของโรงเรียนสาธิตต่าง ๆ เพื่อส่งเสริมให้นักเรียน ที่ไม่ได้ลงแข่งกีฬามีส่วนร่วม และถือเป็นกิจกรรมที่มีความสำคัญเท่ากับกิจกรรมกีฬา

ข้อ 32 ให้มอบโล่เพื่อเป็นเกียรติและเครื่องหมายแห่งความชื่นชมในความมีน้ำใจ ความร่วมมือ ความเสียสละและอดทน แก่กองเชียร์โรงเรียนสาธิตนั้นๆ ทั้งนี้ในการเชียร์จะไม่มีประกวดเพื่อมุ่งหวัง รางวัลใด ๆ

ข้อ 33 ให้มอบถ้วย "รางวัลเกียรติยศ" ของรัฐมนตรีว่าการกระทรวงอุดมศึกษา วิทยาศาสตร์ วิจัยและนวัตกรรม แก่โรงเรียนสาธิตที่เป็นเจ้าภาพในปีถัดไป





## หมวด 5

### หมวดการเงิน

ข้อ 34 เงินลงทุนในการจัดการแข่งขันกีฬา มีดังนี้

34.1 เงินสนับสนุนจากโรงเรียนสาธิต สังกัดกระทรวงการอุดมศึกษา วิทยาศาสตร์ วิจัยและนวัตกรรม ที่สมัครเข้าแข่งขันในปีนั้นๆ โดยคณะกรรมการบริหารจะเป็นผู้กำหนดจำนวนเงินสนับสนุน

34.2 เงินจากการหารายได้ของโรงเรียนสาธิตที่เป็นเจ้าภาพ

## หมวด 6

### หมวดอื่น ๆ

ข้อ 35 ให้คณะกรรมการบริหารวางระเบียบ ประกาศ หรือข้อกำหนดอื่น ๆ เพื่อให้การจัดการแข่งขันกีฬาสาธิตสามัคคี สังกัดกระทรวงการอุดมศึกษา วิทยาศาสตร์ วิจัยและนวัตกรรม ดำเนินไปด้วยความเรียบร้อย โดยไม่ขัดแย้งกับข้อบังคับนี้

ข้อ 36 กรณีที่มีปัญหาเกี่ยวกับข้อบังคับนี้ให้คณะกรรมการบริหารเป็นผู้วินิจฉัยชี้ขาดและการวินิจฉัยชี้ขาดของคณะกรรมการบริหารถือเป็นสิ้นสุด

ข้อ 37 ให้ประธานกรรมการบริหารรักษาการตามข้อบังคับนี้

ประกาศ ณ วันที่ 17 กรกฎาคม พ.ศ. 2566

(ผู้ช่วยศาสตราจารย์ ดร.ศักดา สวาทยานันท์)

ประธานคณะกรรมการบริหาร

การแข่งขันกีฬาสาธิตสามัคคีสังกัดกระทรวงการอุดมศึกษา วิทยาศาสตร์ วิจัยและนวัตกรรม

ครั้งที่ 46 พ.ศ. 25



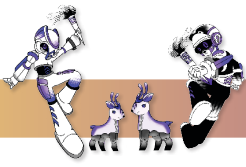

## ฉกกันต์เกมส์

กีฬาสีสามัคคีครั้งที่ 46

ระเบียบคณะกรรมการบริหารกีฬาสีสามัคคี ครั้งที่ 46 พ.ศ. 2566

สังกัดกระทรวงการอุดมศึกษา วิทยาศาสตร์ วิจัยและนวัตกรรม

ว่าด้วยการแข่งขันกีฬากรีฑา (รหัส 01)

โรงเรียนสาธิตมหาวิทยาลัยเชียงใหม่

โดยที่เป็นการสมควรวางระเบียบคณะกรรมการบริหารกีฬาสีสามัคคี สังกัดกระทรวงการอุดมศึกษา วิทยาศาสตร์ วิจัยและนวัตกรรม ว่าด้วยการแข่งขันกีฬากรีฑา กีฬาสีสามัคคี

อาศัยอำนาจตามข้อบังคับคณะกรรมการบริหารกีฬาสีสามัคคี ว่าด้วยการแข่งขันกีฬาสีสามัคคี คณะกรรมการบริหารกีฬาสีสามัคคี สังกัดกระทรวงการอุดมศึกษา วิทยาศาสตร์ วิจัยและนวัตกรรม จึงวางระเบียบไว้ดังต่อไปนี้

ข้อ 1 ระเบียบนี้เรียกว่า “ระเบียบคณะกรรมการบริหารกีฬาสีสามัคคี สังกัดกระทรวงการอุดมศึกษา วิทยาศาสตร์ วิจัยและนวัตกรรม ว่าด้วยการแข่งขันกีฬากรีฑา กีฬาสีสามัคคี ครั้งที่ 46 พ.ศ. 2566”

ข้อ 2 ระเบียบอื่นที่ขัดหรือแย้งกับระเบียบนี้ ให้ใช้ระเบียบนี้แทน

ข้อ 3 ข้อบังคับและกติกากการแข่งขัน

3.1 ให้ใช้ข้อบังคับคณะกรรมการบริหารกีฬาสีสามัคคี สังกัดกระทรวงการอุดมศึกษา วิทยาศาสตร์ วิจัยและนวัตกรรม ว่าด้วยการแข่งขันกีฬาสีสามัคคี สังกัดกระทรวงการอุดมศึกษา วิทยาศาสตร์ วิจัยและนวัตกรรม ครั้งที่ 46 พ.ศ. 2566

3.2 ให้ใช้กติกากการแข่งขันของสหพันธ์กรีฑานานาชาติ (IAAF) ฉบับที่สมาคมกรีฑาแห่งประเทศไทยในพระบรมราชูปถัมภ์ ให้การรับรองและประกาศใช้อย่างเป็นทางการในปัจจุบัน ทั้งนี้ต้องไม่ขัดหรือแย้งกับระเบียบนี้

3.3 ในกรณีที่เกิดปัญหาที่ไม่ได้ระบุไว้ในข้อบังคับหรือกติกากการแข่งขัน การวินิจฉัยในกรณีนั้น ๆ ให้เป็นหน้าที่ของผู้แทนเทคนิค และประธานกรรมการจัดการแข่งขันกีฬากรีฑาเป็นผู้พิจารณาตัดสิน

ข้อ 4 ประเภทการแข่งขัน แบ่งการแข่งขันเป็นระดับต่าง ๆ ดังต่อไปนี้



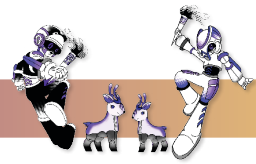

ลำดับ	ประเภทการแข่งขัน	ชาย				หญิง			
		ประถมนช่วงชั้นที่ 1	ประถมนช่วงชั้นที่ 2	มัธยมต้น	มัธยมปลาย	ประถมนช่วงชั้นที่ 1	ประถมนช่วงชั้นที่ 2	มัธยมต้น	มัธยมปลาย
1	วิ่ง 60 เมตร	✓	✓	■	■	✓	✓	■	■
2	วิ่ง 80 เมตร	✓	✓	■	■	✓	✓	■	■
3	วิ่ง 100 เมตร	✓	✓	✓	✓	✓	✓	✓	✓
4	วิ่ง 200 เมตร	✓	✓	✓	✓	✓	✓	✓	✓
5	วิ่ง 400 เมตร	■	■	✓	✓	■	■	✓	✓
6	วิ่ง 800 เมตร	■	■	✓	✓	■	■	✓	✓
7	วิ่ง 1,500 เมตร	■	■	✓	✓	■	■	✓	✓
8	วิ่งผลัด 5X80 เมตร	✓	✓	■	■	✓	✓	■	■
9	วิ่งผลัด 8X50 เมตร	✓	✓	■	■	✓	✓	■	■
10	วิ่งผลัด 4X100 เมตร	✓	✓	✓	✓	✓	✓	✓	✓
11	วิ่งผลัด 4X400 เมตร	■	■	✓	✓	■	■	✓	✓
12	วิ่งผลัดผสม 4X100 เมตร ชาย 2 / หญิง 2 คน*	■	■	✓	✓	■	■	✓	✓
13	วิ่งผลัดต่างระยะ 100/200/300/400 เมตร	■	■	✓	✓	■	■	✓	✓
14	กระโดดไกล	■	✓	✓	✓	■	✓	✓	✓
15	เขย่งก้าวกระโดด	■	■	✓	✓	■	■	✓	✓
16	กระโดดสูง	■	✓	✓	✓	■	✓	✓	✓
17	ทุ่มน้ำหนัก	■	■	✓	✓	■	■	✓	✓
18	ขว้างจักร	■	■	✓	✓	■	■	✓	✓
19	พุ่งแหลน	■	■	✓	✓	■	■	✓	✓

\* คะแนนรายการที่ 12 ทหาร 2 ช/ญ







ข้อ 5 คุณสมบัติของผู้เข้าแข่งขันให้เป็นไปตามข้อ 9 แห่งข้อบังคับคณะกรรมการบริหารกีฬา  
สาธิตสามัคคี สังกัดกระทรวงการอุดมศึกษา วิทยาศาสตร์ วิจัยและนวัตกรรม ว่าด้วยการแข่งขันกีฬาสาธิตสามัคคี  
สังกัดกระทรวงการอุดมศึกษา วิทยาศาสตร์ วิจัยและนวัตกรรม ครั้งที่ 46 พ.ศ. 2566

ข้อ 6 จำนวนผู้เข้าแข่งขัน  
ให้แต่ละโรงเรียน (โรงเรียนสาธิตฯ) ส่งนักกีฬาชายและหญิงสมัครเข้าร่วมการแข่งขันได้  
ดังนี้

6.1 ประเภทบุคคลให้แต่ละโรงเรียน (โรงเรียนสาธิตฯ) ส่งเข้าแข่งขันได้ไม่เกิน  
ประเภทละ 2 คน (ไม่สามารถเปลี่ยนตัวได้)

6.2 ประเภททีมให้แต่ละโรงเรียน (โรงเรียนสาธิตฯ) ส่งเข้าแข่งขันได้ไม่เกินประเภท  
ละ 1 ทีม และสามารถเปลี่ยนตัวได้ (ต้องส่งรายชื่อนักกีฬาทั้งหมดตามจำนวนที่กำหนด)

6.2.1 2 คนระยะวิ่งผลัด =  $5 \times 80$  (รวมทั้งสิ้นมีนักกีฬาไม่เกิน 7 คน)

6.2.2 2 คนระยะวิ่งผลัด =  $8 \times 50$  (รวมทั้งสิ้นมีนักกีฬาไม่เกิน 10 คน)

6.2.3 4 คนระยะวิ่งผลัด =  $4 \times 100$  (รวมทั้งสิ้นมีนักกีฬาไม่เกิน 8 คน)

6.2.4 4 คนระยะวิ่งผลัด =  $4 \times 400$  (รวมทั้งสิ้นมีนักกีฬาไม่เกิน 8 คน)

6.2.5 4 คนระยะวิ่งผลัดต่างระยะ (รวมทั้งสิ้นมีนักกีฬาไม่เกิน 8 คน)

6.2.6 4 คนระยะวิ่งผลัดผสม  $4 \times 100$  ชาย 2 คน หญิง 2 คน (รวมทั้งสิ้น  
มีนักกีฬาไม่เกิน 8 คน ชาย 4 คน / หญิง 4 คน)

6.3 ผู้เข้าแข่งขัน 1 คน มีสิทธิ์แข่งขันได้ 3 รายการเท่านั้น (รวมประเภทลู่อูและลาน)

ข้อ 7 กำหนดวันแข่งขัน จัดการแข่งขัน 3 วัน คือ ในวันที่ 7 - 9 พฤศจิกายน พ.ศ. 2566

ข้อ 8 การเลื่อนชั้นความสูง

8.1 การแข่งขันประเภทลาน

8.1.1 การเลื่อนชั้นความสูงของการแข่งขันกระโดดสูง

8.1.1.1 ประเภทชาย ระดับประถมศึกษา

ชั้นอบอุ่นร่างกาย 1.00 เมตร และ 1.15 เมตร

ชั้นแข่งขัน 1.00 1.05 1.10 1.15 1.18 1.21 1.24 1.27 เมตร

8.1.1.2 ประเภทหญิง ระดับประถมศึกษา

ชั้นอบอุ่นร่างกาย 0.95 เมตร และ 1.10 เมตร

ชั้นแข่งขัน 0.95 1.00 1.05 1.10 1.13 1.16 1.19 1.22 เมตร





8.1.1.3 ประเภทชาย มัธยมศึกษาตอนต้น

ชั้นอบอุ่นร่างกาย 1.10 เมตร และ 1.25 เมตร

ชั้นแข่งขัน 1.20 1.25 1.30 1.35 1.38 1.41 1.44 1.47 เมตร

8.1.1.4 ประเภทหญิง มัธยมศึกษาตอนต้น

ชั้นอบอุ่นร่างกาย 1.00 เมตร และ 1.15 เมตร

ชั้นแข่งขัน 1.00 1.05 1.10 1.15 1.18 1.21 1.24 1.27 เมตร

8.1.1.5 ประเภทชาย มัธยมศึกษาตอนปลาย

ชั้นอบอุ่นร่างกาย 1.20 เมตร และ 1.35 เมตร

ชั้นแข่งขัน 1.30 1.35 1.40 1.45 1.48 1.51 1.54 1.57 เมตร

8.1.1.6 ประเภทหญิง มัธยมศึกษาตอนปลาย

ชั้นอบอุ่นร่างกาย 1.00 เมตร และ 1.15 เมตร

ชั้นแข่งขัน 1.20 1.25 1.30 1.35 1.38 1.41 1.44 1.47 เมตร

ข้อ 9 ข้อปฏิบัติในการแข่งขันและการรายงานตัว

9.1 นักกีฬาไปรายงานตัวต่อฝ่ายเรียกตัวนักกีฬาให้เสร็จก่อนเวลาแข่งขัน 30 นาที ของประเภทคู่ และ 40 นาที ของประเภทลาน

9.2 ในการแข่งขันวิ่งผลัดให้ส่งรายชื่อนักกีฬาวิ่งผลัด โดยเรียงลำดับนักกีฬาของการแข่งขันวิ่งผลัดก่อนลารายงานตัวการแข่งขัน 1 ชั่วโมงที่ฝ่ายเรียกตัวนักกีฬา

9.3 อนุญาตให้ผู้จัดการทีมหรือผู้ฝึกสอนไปรายงานตัวแทนนักกีฬาที่กำลังแข่งขันรายการอื่นอยู่ได้

9.4 การประชุมผู้จัดการทีมให้คณะกรรมการจัดการแข่งขันกีฬากรีฑา กำหนดวัน เวลา และสถานที่การประชุมก่อนการแข่งขัน

9.5 ตลอดเวลาการแข่งขันนักกีฬาต้องประพฤติตนให้สมกับความเป็นนักกีฬาที่ดี และต้องปฏิบัติตามระเบียบ กติกาการแข่งขันอย่างเคร่งครัด

9.6 ผู้ใดฝ่าฝืนหรือไม่ปฏิบัติตามระเบียบนี้ ให้คณะกรรมการจัดการแข่งขันกีฬากรีฑา พิจารณาลงโทษในเบื้องต้น และหากเห็นว่าไม่เพียงพอให้แจ้งคณะกรรมการฝ่ายเทคนิคกีฬาเพื่อนำเสนอ คณะกรรมการบริหารกีฬาสาธิตสามัคคี เพื่อพิจารณาลงโทษเพิ่มเติมต่อไป

ข้อ 10 มารยาทของนักกีฬาและเจ้าหน้าที่ทีม (ผู้จัดการทีมและผู้ฝึกสอน) นักกีฬาและเจ้าหน้าที่ทีมต้องประพฤติตนให้เหมาะสมกับความเป็นนักกีฬาที่ดีตามกติกาการแข่งขันทุกประการ หากมีการประพฤติตนที่ไม่เหมาะสม (ทั้งในและนอกสนามแข่งขัน) หรือละเมิดต่อกติกาการแข่งขันจะถูกพิจารณาโทษตามควรแต่ละกรณี





ข้อ 11 อุปกรณ์ในการแข่งขัน อุปกรณ์การแข่งขันให้อยู่ในดุลยพินิจของคณะกรรมการจัดการแข่งขันกีฬากีฬาและคณะกรรมการฝ่ายเทคนิคกีฬาเห็นชอบ สำหรับอุปกรณ์การแข่งขันกีฬากีฬาประเภทลานมีรายละเอียด ดังนี้

11.1 ขนาดจักร

ระดับมัธยมศึกษาตอนต้น	ชาย ใช้น้ำหนัก 1.00 กิโลกรัม หญิง ใช้น้ำหนัก 1.00 กิโลกรัม
ระดับมัธยมศึกษาตอนปลาย	ชาย ใช้น้ำหนัก 1.50 กิโลกรัม หญิง ใช้น้ำหนัก 1.00 กิโลกรัม

11.2 ขนาดลูกท่อน้ำหนัก

ระดับมัธยมศึกษาตอนต้น	ชาย ใช้น้ำหนัก 4.00 กิโลกรัม หญิง ใช้น้ำหนัก 3.65 กิโลกรัม
ระดับมัธยมศึกษาตอนปลาย	ชาย ใช้น้ำหนัก 5.00 กิโลกรัม หญิง ใช้น้ำหนัก 4.00 กิโลกรัม

11.3 ขนาดແหลນ

ระดับมัธยมศึกษาตอนต้น	ชาย ใช้น้ำหนัก 600 กรัม หญิง ใช้น้ำหนัก 600 กรัม
ระดับมัธยมศึกษาตอนปลาย	ชาย ใช้น้ำหนัก 700 กรัม หญิง ใช้น้ำหนัก 600 กรัม

11.4 กระดานเริ่มของการแข่งขันเขย่งก้าวกระโดด

ระดับมัธยมศึกษาตอนต้น	ชาย กระดานเริ่มห่างจากบ่อทราย 7 เมตร หญิง กระดานเริ่มห่างจากบ่อทราย 6 เมตร
ระดับมัธยมศึกษาตอนปลาย	ชาย กระดานเริ่มห่างจากบ่อทราย 9 เมตร หญิง กระดานเริ่มห่างจากบ่อทราย 7 เมตร

ข้อ 12 การคิดคะแนน

12.1 ประเภทบุคคล และประเภททีมมีหลักเกณฑ์ ดังนี้

- อันดับที่ 1 ได้ 9 คะแนน
- อันดับที่ 2 ได้ 7 คะแนน
- อันดับที่ 3 ได้ 6 คะแนน
- อันดับที่ 4 ได้ 5 คะแนน
- อันดับที่ 5 ได้ 4 คะแนน
- อันดับที่ 6 ได้ 3 คะแนน





อันดับที่ 7 ได้ 2 คะแนน

อันดับที่ 8 ได้ 1 คะแนน

12.2 คะแนนรายการที่ 12 วิ่งผลัดผสม 4x100 ชาย 2 คน หญิง 2 คน แบ่งคะแนนเป็นสองส่วน ให้ทีมชายหนึ่งส่วนทีมหญิงหนึ่งส่วน

ข้อ 13 คะแนนรวม แบ่งเป็นระดับ ดังนี้

13.1 ระดับประถมศึกษาช่วงชั้นที่ 1 ชาย

13.2 ระดับประถมศึกษาช่วงชั้นที่ 1 หญิง

13.3 ระดับประถมศึกษาช่วงชั้นที่ 2 ชาย

13.4 ระดับประถมศึกษาช่วงชั้นที่ 2 หญิง

13.5 ระดับมัธยมศึกษาตอนต้นชาย

13.6 ระดับมัธยมศึกษาตอนต้นหญิง

13.7 ระดับมัธยมศึกษาตอนปลายชาย

13.8 ระดับมัธยมศึกษาตอนปลายหญิง

ข้อ 14 กรรมการตัดสินและเจ้าหน้าที่

ให้อยู่ในดุลยพินิจของคณะกรรมการจัดการแข่งขันกีฬากีฬา โดยความเห็นชอบของคณะกรรมการฝ่ายเทคนิคกีฬา

ข้อ 15 การประท้วง และการอุทธรณ์

15.1 ให้เป็นไปตามข้อบังคับคณะกรรมการบริหารกีฬาสาธิตสามัคคี ว่าด้วยการแข่งขันกีฬาสาธิตสามัคคี สังกัดกระทรวงการอุดมศึกษา วิทยาศาสตร์ วิจัยและนวัตกรรม

15.2 การประท้วงคุณสมบัติของนักกีฬา ให้ปฏิบัติตามข้อบังคับคณะกรรมการบริหารกีฬาสาธิตสามัคคี ว่าด้วยการแข่งขันกีฬาสาธิตสามัคคี

15.3 การประท้วงทางเทคนิค

- ให้ประท้วงได้ตามแบบฟอร์มที่ คณะกรรมการจัดการแข่งขันกีฬากีฬา กำหนดขึ้นเท่านั้น

- ให้ประท้วงภายใน 30 นาที หลังจากการประกาศผลการแข่งขันอย่างเป็นทางการ

- ให้ยื่นประท้วงต่อผู้แทนเทคนิค พร้อมเงินประกันจำนวน 3,000 บาท (สามพันบาทถ้วน) และหากคำประท้วงไม่เป็นผล ให้รับเงินประกันดังกล่าวเป็นรายได้ของคณะกรรมการดำเนินการแข่งขัน





ข้อ 16 รางวัลการแข่งขัน

- 16.1 ที่ 1 เหรียญทองและเกียรติบัตร
- 16.2 ที่ 2 เหรียญเงินและเกียรติบัตร
- 16.3 ที่ 3 เหรียญทองแดงและเกียรติบัตร
- 16.4 โล่รางวัลและเกียรติบัตรสำหรับนักกรีฑาดีเด่น 4 ระดับ ชายและหญิง

รวม 8 รางวัล

- 16.5 โล่รางวัลชนะเลิศ คะแนนรวม 4 ระดับ ชายและหญิง รวม 8 รางวัล
- 16.6 การพิจารณานักกีฬากรีฑาดีเด่นให้พิจารณาตามลำดับ ดังนี้
  - 16.6.1 พิจารณาเหรียญทองจากประเภทบุคคล หรือประเภททีม (โดยพิจารณาจากประเภทบุคคลก่อน)
  - 16.6.2 พิจารณาจากการทำลายสถิติ
  - 16.6.3 นักกีฬากรีฑาดีเด่นอาจมีมากกว่า 1 คน ในแต่ละรุ่นให้อยู่ในดุลยพินิจ

ของคณะกรรมการจัดการแข่งขันกีฬากรีฑา

ข้อ 17 หน้าที่ผู้จัดการทีมและผู้ฝึกสอน

- 17.1 ผู้ฝึกสอนและผู้จัดการทีมที่มีชื่อระบุไว้ในใบสมัครเท่านั้น มีสิทธิ์เข้าประชุมหรือยื่นเรื่องประท้วงในข้อปัญหาการแข่งขันได้
- 17.2 ผู้จัดการทีมต้องแจ้งระเบียบกติกาการแข่งขัน และกำหนดการแข่งขันให้นักกีฬาของตนทราบโดยละเอียดเพื่อประโยชน์ของทีม
- 17.3 ผู้จัดการทีมหรือผู้ฝึกสอนต้องส่งนักกีฬาของตนไปรายงานตัวต่อฝ่ายเรียกตัวนักกีฬา ณ ที่รายงานตัวตามกำหนดการรายงานตัวแต่ละประเภท
- 17.4 เพื่อให้การแข่งขันเป็นไปด้วยความยุติธรรม ผู้จัดการทีม ผู้ฝึกสอน นักกีฬาหรือบุคคลภายนอกจะไม่มีสิทธิ์เข้าภายในบริเวณริ้วสนามแข่งขันไม่ว่ากรณีใด ๆ ผู้ฝ่าฝืนจะถูกเชิญให้ออกจากภายในบริเวณสนามและถ้ายังฝ่าฝืนอีก ผู้ที่เกี่ยวข้องกับนักกีฬาคนนั้น ๆ อาจถูกตัดสิทธิ์ให้ออกจากการแข่งขันตามประเภทที่กำลังทำการแข่งขันนั้น ๆ ก็ได้
- 17.5 นักกีฬาที่ทำการแข่งขันเสร็จแล้ว เมื่อได้ที่ 1 ที่ 2 และ ที่ 3 ให้ไปรายงานตัวต่อเจ้าหน้าที่ฝ่ายพิธีมอบเหรียญรางวัลทันที เมื่อได้ประกาศผลอย่างเป็นทางการแล้ว

ข้อ 18 ในกรณีที่มีปัญหาเกี่ยวกับการใช้ระเบียบนี้ ให้คณะกรรมการจัดการแข่งขันกีฬากรีฑาเป็นผู้วินิจฉัยชี้ขาดโดยความเห็นชอบของคณะกรรมการฝ่ายเทคนิคกีฬา

ข้อ 19 ให้ประธานกรรมการอำนวยการรักษาการตามระเบียบนี้



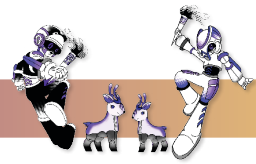

ประกาศ ณ วันที่ 4 กันยายน พ.ศ. 2566

จ. อ. ร

(ผู้ช่วยศาสตราจารย์ ดร.ศักดา สวาทยานันท์)

ประธานคณะกรรมการบริหาร การแข่งขันกีฬาสาธิตสามัคคี  
สังกัดกระทรวงการอุดมศึกษา วิทยาศาสตร์ วิจัยและนวัตกรรม  
ครั้งที่ 46 พ.ศ. 2566







## ฉัททันต์เกมส์

กีฬาสีสามัคคีครั้งที่ 46

ระเบียบคณะกรรมการบริหารกีฬาสีสามัคคี ครั้งที่ 46 พ.ศ. 2566

สังกัดกระทรวงการอุดมศึกษา วิทยาศาสตร์ วิจัยและนวัตกรรม

ว่าด้วยการแข่งขันกีฬากอล์ฟ (รหัส 02)

โรงเรียนสาธิตมหาวิทยาลัยเชียงใหม่

โดยที่เป็นการสมควรวางระเบียบคณะกรรมการบริหารกีฬาสีสามัคคี สังกัดกระทรวง  
การอุดมศึกษา วิทยาศาสตร์ วิจัยและนวัตกรรม ว่าด้วยการแข่งขันกีฬากอล์ฟ กีฬาสีสามัคคี

อาศัยอำนาจตามข้อบังคับคณะกรรมการบริหารกีฬาสีสามัคคี ว่าด้วยการแข่งขันกีฬา  
สามัคคี คณะกรรมการบริหารกีฬาสีสามัคคี สังกัดกระทรวงการอุดมศึกษา วิทยาศาสตร์ วิจัยและ  
นวัตกรรม จึงวางระเบียบไว้ดังต่อไปนี้

ข้อ 1 ระเบียบนี้เรียกว่า “ระเบียบคณะกรรมการบริหารกีฬาสีสามัคคี สังกัดกระทรวง  
การอุดมศึกษา วิทยาศาสตร์ วิจัยและนวัตกรรม ว่าด้วยการแข่งขันกีฬากอล์ฟ กีฬาสีสามัคคี ครั้งที่ 46  
พ.ศ. 2566”

ข้อ 2 ระเบียบอื่นที่ขัดหรือแย้งกับระเบียบนี้ ให้ใช้ระเบียบนี้แทน

ข้อ 3 ข้อบังคับและระเบียบการแข่งขัน ให้ใช้ข้อบังคับคณะกรรมการบริหารกีฬาสีสามัคคี  
สังกัดกระทรวงการอุดมศึกษา วิทยาศาสตร์ วิจัยและนวัตกรรม ว่าด้วยการแข่งขันกีฬาสีสามัคคี สังกัด  
กระทรวงการอุดมศึกษา วิทยาศาสตร์ วิจัยและนวัตกรรม ครั้งที่ 46 พ.ศ. 2566 และระเบียบการแข่งขัน  
ตามที่ระบุในข้อ 4 หมวด 4 กฎข้อบังคับ และระเบียบการแข่งขันกีฬากอล์ฟ

ข้อ 4 กฎข้อบังคับ และระเบียบการแข่งขันกีฬากอล์ฟ

หมวด 1

คำนิยาม

1.1 R & A หมายถึง รอยัลแอนด์แอนเชียน กอล์ฟคลับ ออฟเซนต์แอนดรูว์ (Royal &  
Ancient Golf Club of St. Andrews) หรือองค์กรที่เป็นต้นแบบและผู้กำหนดกฎเกณฑ์ต่าง ๆ ในการเล่นกอล์ฟ  
ซึ่งตั้งอยู่ในประเทศสกอตแลนด์





1.2 U.S.G.A. หมายถึง สมาคมกีฬากอล์ฟแห่งสหรัฐอเมริกา (United States Golf Association) ซึ่งเป็นผู้กำหนดกฎเกณฑ์ต่าง ๆ ในการเล่นกีฬากอล์ฟอีกองค์หนึ่ง ที่ตั้งอยู่ในประเทศสหรัฐอเมริกา

1.3 สมาคมฯ (TGA) หมายถึง สมาคมกีฬากอล์ฟแห่งประเทศไทย (Thailand Golf Association) ซึ่งก่อตั้งและรับรองโดยการกีฬาแห่งประเทศไทย และเป็นองค์กรที่ควบคุมการแข่งขันกีฬากอล์ฟในประเทศ

1.4 นักกีฬากอล์ฟ (Golfer) หมายถึง นักกีฬาที่มีสถานภาพถูกต้องตามข้อบังคับคณะกรรมการบริหารกีฬาสาธิตสามัคคี และต้องมีสถานภาพเป็นนักกีฬากอล์ฟสมัครเล่นอย่างถูกต้องตามข้อบังคับของ R & A และ U.S.G.A. หากนักกีฬากอล์ฟเคยเป็นเด็กแบกถุงกอล์ฟ (Caddie) มาก่อน นักกีฬากอล์ฟผู้นั้นจะต้องพ้นสภาพการเป็นเด็กแบกถุงกอล์ฟมาแล้วไม่น้อยกว่า 1 ปี นับถึงวันรับสมัคร

1.5 การแข่งขัน หมายถึง การแข่งขันกีฬากอล์ฟ ในการจัดการแข่งขันกีฬาสาธิตสามัคคี สังกัดกระทรวงการอุดมศึกษา วิทยาศาสตร์ วิจัยและนวัตกรรม ครั้งที่ 46 พ.ศ. 2566

1.6 คณะกรรมการจัดการแข่งขันกีฬากอล์ฟ หมายถึง ผู้ทรงคุณวุฒิต่าง ๆ ตามคำสั่งแต่งตั้งโดยคณะกรรมการอำนวยการ ให้เป็นคณะกรรมการจัดการแข่งขันกีฬากอล์ฟ ในการแข่งขันกีฬาสาธิตสามัคคี สังกัดกระทรวงการอุดมศึกษา วิทยาศาสตร์ วิจัยและนวัตกรรม ครั้งที่ 46 พ.ศ. 2566

## หมวด 2

### ข้อมูลทั่วไปเกี่ยวกับการแข่งขัน

#### 2.1 กำหนดการแข่งขัน

กำหนดให้มีการแข่งขัน วันที่ 5 - 8 พฤศจิกายน พ.ศ. 2566 สำหรับนักกีฬากอล์ฟคลาส A, B, C, D, E และ F ทำการแข่งขันคลาสละ 2 วัน

#### 2.2 ประเภทการแข่งขัน

คณะกรรมการจัดการแข่งขันกีฬากอล์ฟ กำหนดให้มีการแข่งขัน 6 ระดับ ตามอายุของผู้เข้าร่วมแข่งขัน ทั้งนี้เพื่อเป็นการพัฒนานักกีฬากอล์ฟเยาวชนให้ถูกต้องตามหลักการแบ่งรุ่นการแข่งขัน จึงเห็นชอบให้มีการจัดแบ่งตามระดับอายุ โดยสอดคล้องและเป็นไปตามระเบียบปฏิบัติตามมาตรฐานสากลของการแข่งขันกีฬากอล์ฟเยาวชน ซึ่งสมาคมกีฬากอล์ฟแห่งประเทศไทยได้ใช้การแบ่งระดับตามอายุมาโดยตลอด รวมทั้งการแข่งขันเยาวชนในเอเชียและสหรัฐอเมริกา เช่น Junior World Golf Championship ที่มลรัฐซานดิเอโก ประเทศสหรัฐอเมริกา ดังนี้





1. คลาส A (อายุระหว่าง 16 - 18 ปี)
  - 1.1 ประเภททีมชาย
  - 1.2 ประเภททีมหญิง
  - 1.3 ประเภทบุคคลชาย
  - 1.4 ประเภทบุคคลหญิง
2. คลาส B (อายุระหว่าง 14 - 15 ปี)
  - 2.1 ประเภททีมชาย
  - 2.2 ประเภททีมหญิง
  - 2.3 ประเภทบุคคลชาย
  - 2.4 ประเภทบุคคลหญิง
3. คลาส C (อายุระหว่าง 12 - 13 ปี)
  - 3.1 ประเภททีมชาย
  - 3.2 ประเภททีมหญิง
  - 3.3 ประเภทบุคคลชาย
  - 3.4 ประเภทบุคคลหญิง
4. คลาส D (อายุระหว่าง 10 - 11 ปี)
  - 4.1 ประเภททีมชาย
  - 4.2 ประเภททีมหญิง
  - 4.3 ประเภทบุคคลชาย
  - 4.4 ประเภทบุคคลหญิง
5. คลาส E (อายุระหว่าง 8 - 9 ปี)
  - 5.1 ประเภททีมชาย
  - 5.2 ประเภททีมหญิง
  - 5.3 ประเภทบุคคลชาย
  - 5.4 ประเภทบุคคลหญิง
6. คลาส F (อายุไม่เกิน 7 ปี)
  - 6.1 ประเภททีมชาย
  - 6.2 ประเภททีมหญิง
  - 6.3 ประเภทบุคคลชาย
  - 6.4 ประเภทบุคคลหญิง





หมายเหตุ

1) ในแต่ละคลาสไม่อนุญาตให้โรงเรียนส่งนักกีฬาออกOLFเกินจำนวนที่กำหนด  
เพื่อใช้เป็นตัวสำรอง

2) การแข่งขันประเภททีมชายและทีมหญิง โรงเรียนสามารถส่งนักกีฬาออกOLFประเภท  
ทีมชายได้คลาสละ 1 ทีม และส่งนักกีฬาออกOLFประเภททีมหญิงได้คลาสละ 1 ทีม เท่านั้น

3) โรงเรียนที่เปิดสอนทั้งระดับประถมศึกษาและมัธยมศึกษาในโรงเรียนเดียวกัน  
ไม่อนุญาตให้โรงเรียนส่งนักกีฬาออกOLFประเภททีมที่มีนักกีฬาออกOLFที่กำลังเรียนในระดับชั้นประถมศึกษา  
และระดับชั้นมัธยมศึกษารวมอยู่ในทีมเดียวกัน

4) ให้นักกีฬาเล่นในกลุ่มอายุตนเองเท่านั้น

2.3 คุณสมบัติผู้เข้าแข่งขัน

2.3.1 นักกีฬาออกOLFชายและหญิง ในคลาส A จะต้องมียุระหว่าง 16 - 18 ปี  
โดยเกิดในปี พ.ศ. 2548 - พ.ศ. 2550 (อนุโลมให้นักกีฬาออกOLFชายและหญิง ที่กำลังศึกษาอยู่ในระดับมัธยมศึกษา  
ปีที่ 6 ที่มีอายุเกิน 18 ปี เข้าร่วมการแข่งขันได้)

2.3.2 นักกีฬาออกOLFชายและหญิง ในคลาส B จะต้องมียุระหว่าง 14 - 15 ปี  
โดยเกิดในปี พ.ศ. 2551 - พ.ศ. 2552

2.3.3 นักกีฬาออกOLFชายและหญิง ในคลาส C จะต้องมียุระหว่าง 12 - 13 ปี  
โดยเกิดในปี พ.ศ. 2553 - พ.ศ. 2554

2.3.4 นักกีฬาออกOLFชายและหญิง ในคลาส D จะต้องมียุระหว่าง 10 - 11 ปี  
โดยเกิดในปี พ.ศ. 2555 - พ.ศ. 2556

2.3.5 นักกีฬาออกOLFชายและหญิง ในคลาส E จะต้องมียุระหว่าง 8 - 9 ปี  
โดยเกิดในปี พ.ศ. 2557 - พ.ศ. 2558

2.3.6 นักกีฬาออกOLFชายและหญิง ในคลาส F จะต้องมียุไม่เกิน 7 ปี  
โดยเกิดตั้งแต่ปี พ.ศ. 2559 เป็นต้นไป

หมายเหตุ : การนับอายุให้ใช้วิธีการระบุปี พ.ศ. เกิดเท่านั้น (ใช้ปี พ.ศ. 2566 เป็นตัวตั้ง  
ลบด้วยปี พ.ศ. ที่เกิด)

2.4 กฎข้อบังคับที่ใช้ในการแข่งขัน

ใช้กฎข้อบังคับในการแข่งขันของ R & A ร่วมกับกฎข้อบังคับกีฬาออกOLFและเงื่อนไข  
การแข่งขันของสมาคมกีฬาออกOLFแห่งประเทศไทยในพระบรมราชูปถัมภ์ ฉบับปัจจุบัน



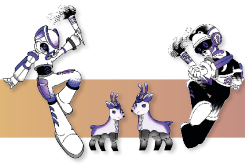

## 2.5 สนามที่ใช้แข่งขัน

สนามกอล์ฟลานนาเชียงใหม่ ศูนย์พัฒนากีฬา มณฑลทหารบกที่ 33 ถนนโชตนา  
อำเภอเมืองเชียงใหม่ จังหวัดเชียงใหม่ 50300 เบอร์โทรศัพท์ 053-221 911 เว็บไซต์  
<http://www.golflannachiangmai.com/>

## 2.6 ระยะที่ใช้ในการแข่งขัน

คลาส A ชาย และ คลาส B ชาย	ระยะ 6,700 - 7,200 หลา
คลาส A หญิง คลาส B หญิง และคลาส C ชาย	ระยะ 5,400 - 6,300 หลา
คลาส C หญิง และคลาส D ชาย	ระยะ 5,100 - 5,850 หลา
คลาส D หญิง	ระยะ 4,000 - 5,050 หลา
คลาส E และคลาส F ชายและหญิง	ระยะ 3,000 - 3,700 หลา

## 2.7 ตารางกำหนดการฝึกซ้อมและกำหนดการแข่งขัน

Class	วันฝึกซ้อม อย่างเป็นทางการ	วันแข่งขัน	เวลา แข่งขัน	พิธีมอบรางวัล
D, E, F สนาม 1, 2	4 พฤศจิกายน 2566 ตั้งแต่เวลา 06.30 น.	5 - 6 พฤศจิกายน 2566	เวลา 06.30 น.	6 พฤศจิกายน 2566 เวลา 14.00 น.
A, B, C สนาม 1, 2		7 - 8 พฤศจิกายน 2566	เวลา 06.30 น.	8 พฤศจิกายน 2566 เวลา 14.00 น.

### หมวด 3

#### ผู้เข้าร่วมการแข่งขัน

### 3.1 ผู้เข้าร่วมแข่งขัน

3.1.1 ผู้เข้าร่วมการแข่งขันทั้งชายและหญิง ต้องเป็นนักกีฬาสมัครเล่นที่มีคุณสมบัติครบถ้วนตามค่านิยมเบื้องต้นโดยไม่มีแต้มต่อ (Handicap) และเป็นไปตามข้อ 9 แห่งข้อบังคับคณะกรรมการบริหารกีฬาสาธิตสามัคคี สังกัดกระทรวงการอุดมศึกษา วิทยาศาสตร์ วิจัยและนวัตกรรม ว่าด้วยการแข่งขันกีฬาสาธิตสามัคคี สังกัดกระทรวงการอุดมศึกษา วิทยาศาสตร์ วิจัยและนวัตกรรม ครั้งที่ 46 พ.ศ. 2566

#### 3.1.2 จำนวนผู้เข้าร่วมแข่งขัน

1) คลาส A (อายุระหว่าง 16 - 18 ปี)

1.1) ประเภททีมชาย 4 คน



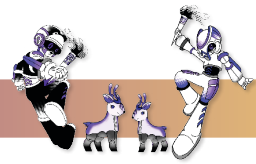

- 1.2) ประเภททีมหญิง 3 คน
- 2) คลาส B (อายุระหว่าง 14 - 15 ปี)
  - 2.1) ประเภททีมชาย 4 คน
  - 2.2) ประเภททีมหญิง 3 คน
- 3) คลาส C (อายุระหว่าง 12 - 13 ปี)
  - 3.1) ประเภททีมชาย 4 คน
  - 3.2) ประเภททีมหญิง 3 คน
- 4) คลาส D (อายุระหว่าง 10 - 11 ปี)
  - 4.1) ประเภททีมชาย 4 คน
  - 4.2) ประเภททีมหญิง 3 คน
- 5) คลาส E (อายุระหว่าง 8 - 9 ปี)
  - 5.1) ประเภททีมชาย 4 คน
  - 5.2) ประเภททีมหญิง 3 คน
- 6) คลาส F (อายุไม่เกิน 7 ปี)
  - 6.1) ประเภททีมชาย 4 คน
  - 6.2) ประเภททีมหญิง 3 คน

3.1.3 ประเภทบุคคลชาย ทั้ง 6 คลาส นักกีฬาบอลประเภททีมชายของแต่ละโรงเรียนถือเป็นนักกีฬาบอลที่ผู้เข้าแข่งขันประเภทบุคคลชายด้วย ยกเว้น โรงเรียนที่ไม่ส่งนักกีฬาบอลเข้าแข่งขันประเภททีมชาย ให้โรงเรียนนั้นสามารถส่งนักกีฬาบอลเข้าแข่งขันประเภทบุคคลชายได้ คลาสละไม่เกิน 2 คน

3.1.4 ประเภทบุคคลหญิง ทั้ง 6 คลาส นักกีฬาบอลประเภททีมหญิงของแต่ละโรงเรียนถือเป็นนักกีฬาบอลที่ผู้เข้าแข่งขันประเภทบุคคลหญิงด้วย ยกเว้น โรงเรียนที่ไม่ส่งนักกีฬาบอลเข้าแข่งขันประเภททีมหญิง ให้โรงเรียนนั้นสามารถส่งนักกีฬาบอลเข้าแข่งขันประเภทบุคคลหญิงได้ คลาสละไม่เกิน 1 คน

3.1.5 คณะกรรมการจัดการแข่งขันกีฬาบอล อนุญาตให้มีผู้ควบคุมทีมประจำทีมชาย 1 คน และประจำทีมหญิง 1 คน ในแต่ละคลาสทุกคลาส

### 3.2 การส่งรายชื่อผู้เข้าแข่งขัน

3.2.1 การส่งจำนวนผู้เข้าแข่งขันทุกระดับ แต่ละโรงเรียนต้องระบุจำนวนผู้เข้าร่วมแข่งขันทุกประเภทให้ถูกต้องตามคลาส (รุ่นอายุ) ของแต่ละคลาส รวมทั้งระบุชื่อผู้ควบคุมทีมตามแบบฟอร์มที่กำหนด และจัดส่งให้คณะกรรมการจัดการแข่งขันกีฬาบอล ในวันที่เสาร์ที่ 16 กันยายน พ.ศ. 2566 เมื่อรายชื่อดังกล่าวจัดส่งถึงคณะกรรมการจัดการแข่งขันกีฬาบอลแล้ว จะไม่อนุญาตให้เปลี่ยนตัวนักกีฬาบอลและผู้ควบคุมทีมได้ หากคณะกรรมการจัดการแข่งขันกีฬาบอลตรวจสอบพบว่าอายุของผู้เข้าแข่งขันเกินกำหนดอายุในคลาสนั้น ๆ ผู้เข้าแข่งขันที่มีอายุเกินกำหนดจะถูกตัดสิทธิ์ในการแข่งขันทันทีและหากตรวจพบภายหลังว่า







ผู้เข้าร่วมแข่งขันที่ได้รับรางวัลใด ๆ มีอายุเกินกำหนดอายุในคลาสที่เข้าร่วมแข่งขัน จะถือว่ารางวัลที่ได้รับเป็นโมฆะทั้งหมดและรางวัลนั้นจะถูกรวบให้แก่นักกีฬาที่อยู่อันดับรองลงมาตามลำดับ

3.2.2 ผู้ควบคุมทีมต้องเข้าร่วมประชุมในวันประชุมผู้ควบคุมทีม หากผู้ควบคุมทีมไม่สามารถเข้าร่วมประชุมได้ ผู้ควบคุมทีมจะต้องแจ้งให้คณะกรรมการจัดการแข่งขันกีฬาที่ฟากอล์ฟได้รับทราบ และหรือจะต้องแต่งตั้งตัวแทนเข้าร่วมประชุมแทน หากไม่ปฏิบัติตามข้อกำหนดดังกล่าวผู้ควบคุมทีมนั้นจะถูกตัดสิทธิ์ในการให้คำปรึกษา การประท้วงและการอ้างสิทธิ์ในการลงมติในการประชุมใด ๆ ยกเว้น การไม่เข้าร่วมประชุมนั้น มีเหตุอันควรโดยให้อยู่ในดุลพินิจของคณะกรรมการจัดการแข่งขันกีฬาที่ฟากอล์ฟ

#### หมวด 4

#### กฎข้อบังคับ และระเบียบการแข่งขัน

##### 4.1 กฎข้อบังคับ

กฎข้อบังคับและระเบียบที่ใช้ในการแข่งขันนี้ จะใช้ร่วมกับกฎการแข่งขันของ R & A กฎการแข่งขันของสมาคมกีฬาฟากอล์ฟฯ และกฎสนาม (Local Rules) ของสนามแข่งขัน คณะกรรมการจัดการแข่งขันกีฬาฟากอล์ฟสงวนสิทธิ์ที่จะเปลี่ยนแปลงกฎระเบียบนี้ตามที่เห็นสมควร การเปลี่ยนแปลงกฎระเบียบในแต่ละครั้งจะจัดทำเป็นประกาศและปิดประกาศให้ผู้เข้าแข่งขันทุกคนทราบล่วงหน้า

##### 4.1.1 ลูกออกนอกเขตสนาม (Out of Bounds) กฎข้อ 18.2

1) แสดงด้วยริ้ว กำแพง หรือหลักกำหนดเขตที่ดินที่เป็นตัวกำหนดเขตสนาม (กรณีใช้ริ้วกำแพง หรือหลักเขตที่ดินเป็นตัวแสดงให้ใช้ขอบด้านในติดกับสนามเป็นตัวกำหนดตามนิยามศัพท์เขตนอกสนาม)

2) แสดงด้วยหลักหรือเส้นสีขาว ให้ถือว่าลูกออกนอกเขตสนามเมื่อทุกส่วนของลูกหลุดพ้นจากเส้นขอบในด้านติดกับสนาม (กรณีเป็นหลัก ใช้แนวขอบหลักด้านในติดกับสนามเป็นแนวเขตสนาม)

##### 4.1.2 พื้นที่ปรับโทษ (Penalty Area) กฎข้อ 17

1) การผ่อนปรนฝั่งตรงข้ามระยะทางเท่ากันสำหรับพื้นที่ปรับโทษสีแดง กฎสนามเพิ่มเติมจะระบุว่าพื้นที่ปรับโทษสีแดง (ถ้ามี) ที่มีทางเลือกในฝั่งตรงข้ามที่มีระยะทางจากหลุมเท่ากันแบบอย่างกฎสนาม B - 1 จะมีผลบังคับต่อพื้นที่ปรับโทษที่ระบุไว้เท่านั้น

2) ผ่อนปรนฝั่งตรงข้าม ในตำแหน่งที่ลูกผ่านขอบของพื้นที่ปรับโทษ ซึ่งตำแหน่งที่ขอบของพื้นที่ปรับโทษและเขตสนามอยู่ติดกัน รูปแบบกฎสนาม B - 2 มีผลใช้บังคับ เป็นการแก้ไขประโยคแรกของ B - 1 เมื่อพบลูกอยู่ในหรือรู้หรือแน่ใจอย่างแท้จริงว่ามาหยุดอยู่ในพื้นที่ปรับโทษใดที่จุดสุดท้ายผ่านขอบของพื้นที่ปรับโทษในจุดที่อยู่ติดกับเขตสนาม





3) ดรีอโปโซนสำหรับพื้นที่ปรับโทซ เมื่อมีการกำหนดดรีอโปโซนสำหรับพื้นที่ปรับโทซเป็นทางเลือกอีกทางหนึ่งภายใต้โทซปรับหนึ่งสโตรค ดรีอโปโซนคือบริเวณผ่อนปรนภายใต้กฎข้อ 14.3 โดยต้องดรีอปลุกในและหยุดในบริเวณผ่อนปรนนั้น

### ดรีอโปโซนสำหรับพื้นที่ปรับโทซ

เมื่อมีการกำหนดดรีอโปโซนสำหรับพื้นที่ปรับโทซ ผู้เล่นสามารถปฏิบัติตามกฎข้อ 17.12 หรือดรีอปลุกในดรีอโปโซนที่อยู่ใกล้ที่สุดกับจุดที่ลูกผ่านขอบเขตพื้นที่ปรับโทซ โดยมีโทซปรับ 1 สโตรค

#### 4.1.3 สภาพสนามผิดปกติ (Abnormal Course Conditions) กฎข้อ 16.1

##### 4.1.3.1 พื้นที่ซ่อม (Ground Under Repair)

1. พื้นที่ที่ล้อมรอบด้วยเส้นสีขาว รวมทั้งบริเวณที่กำหนดให้ผู้ชมเดินข้าม ซึ่งมีการตีเส้นไว้ด้วยเส้นสีขาว

2. รอยตะเข็บของแผ่นหญ้า : รูปแบบกฎสนาม F - 7 มีผลใช้บังคับ

3. เฟรินซ์เดรน (ร่องระบายน้ำที่ใส่หินไว้ในร่อง)

4. หลุมที่เกิดจากสิ่งกีดขวางที่เคลื่อนย้ายได้ ซึ่งอยู่ในส่วนหนึ่งของบริเวณทั่วไปที่ตัดหญ้าสั้นเท่าแฟร์เวย์หรือสั้นกว่า ได้รับการผ่อนปรนโดยไม่มีโทซปรับสำหรับตำแหน่งที่ลูกอยู่หรือบริเวณตั้งใจสวิงแต่ไม่ได้รับการผ่อนปรนจากการตัดขัดจากการอื่น

##### 4.1.3.2 สิ่งกีดขวางที่เคลื่อนย้ายไม่ได้ (Immovable Obstructions)

1. บริเวณเส้นสีขาวและสิ่งกีดขวางที่เคลื่อนย้ายไม่ได้ที่เชื่อมติดกัน ให้ถือว่าเป็นสภาพสนามผิดปกติอันเดียวกัน

2. บริเวณตกแต่งภูมิทัศน์และทุกอย่างที่อกเงยในนั้นซึ่งล้อมรอบโดยสิ่งกีดขวางที่เคลื่อนย้ายไม่ได้ให้ถือว่าเป็นสภาพสนามผิดปกติ

3. แผ่นป้องกันและแผ่นทางลาดที่คลุมสายไฟ

4. พื้นผิวถนนที่ปกคลุมด้วยเศษไม้หรือใบไม้ ชิ้นเศษไม้ หรือใบไม้นั้น เป็นลูสอิมเพดิเม้นท์

5. สะพานที่มีสภาพไม่ถาวรที่สร้างขึ้นสำหรับผู้เล่นหรือผู้ชม นอกจากกำหนดให้เป็นอย่างอื่นในเอกสารกฎสนามเพิ่มเติม

##### 4.1.3.3 น้ำชั่วคราว (Temporary Water) นโยบายการใช้ลูกกึ่งรีดน้ำชั่วคราว

1. ถ้าลูกผู้เล่นอยู่บนกรีนและกีดขวางโดยน้ำชั่วคราวซึ่งอยู่บนกรีน ผู้เล่นสามารถผ่อนปรนตามกฎ 16.1 หรือรีดน้ำในเส้นทางเล่น

2. คณะกรรมการสามารถรีดน้ำงานเมื่อผู้เล่นใกล้มาถึงหากมีสภาพแย่งเพื่อให้อ่านเล่นดำเนินต่อไปได้ อนุญาตให้รวมวิธีปฏิบัติดังกล่าวข้างต้น





3. การรีดน้ำควรทำแบบขวางเส้นทางเล่น ต้องทำต่อเนื่องให้มีระยะสมเหตุสมผลไป  
หลังหลุม (เช่น ไม่น้อยกว่า 1 ช่วงไม้กอล์ฟ) ซึ่งสามารถปฏิบัติโดยการอนุญาตจากคณะกรรมการเท่านั้น

4. สิ่งกีดขวางที่เคลื่อนย้ายไม่ได้ที่อยู่ใกล้กรีน (Immovable Obstructions  
Close to Putting Greens) รูปแบบกฎสนาม F - 5 มีผลบังคับใช้แต่แก้ไข ดังนี้

สำหรับลูกที่อยู่ในพื้นที่ทั่วไปบนเส้นทางเล่นที่มีสิ่งกีดขวางที่เคลื่อนย้ายไม่ได้  
ภายในสองช่วงไม้กอล์ฟจากกรีน และลูกอยู่ในสองช่วงไม้กอล์ฟจากสิ่งกีดขวางที่เคลื่อนย้ายไม่ได้ อนุญาต  
ให้ผ่อนปรนได้เมื่อทั้งลูกและสิ่งกีดขวางที่เคลื่อนย้ายไม่ได้ อยู่ในบริเวณตัดหญ้าสั้นเท่าแฟร์เวย์หรือสั้นกว่าเท่านั้น

4.1.4 ลูกจม (Embedded Ball) กฎข้อ 16.3 ได้รับการผ่อนปรนในบริเวณพื้นที่  
ทั่วไปเท่านั้น (General Area) โดยไม่มีโทษปรับ ไม่อนุญาตให้มีการผ่อนปรนกรณีลูกจมในผนังกำแพงหญ้าที่ตั้งชั้น  
อยู่เหนือบังเกอร์ Bunker

4.1.5 สิ่งกีดขวางที่เคลื่อนย้ายไม่ได้ (Immovable Obstruction)

1. พื้นที่ล้อมด้วยเส้นสีขาว และอยู่ติดแนบกับสิ่งกีดขวางที่เคลื่อนย้ายไม่ได้ ให้ถือว่าพื้นที่ดังกล่าวเป็นส่วนหนึ่งของสิ่งกีดขวางที่เคลื่อนย้ายไม่ได้และไม่ใช่พื้นที่ซ่อม (Ground Under Repair)

2. ร่องระบายน้ำที่อยู่ชิด และขนานไปกับถนนให้ถือเสมือนเป็นสิ่งกีดขวาง  
เดียวกัน

4.1.6 ก้อนหินในบังเกอร์ (Stone in Bunkers) ก้อนหินในบังเกอร์กำหนดให้เป็น  
สิ่งกีดขวางที่เคลื่อนย้ายได้

4.1.7 สิ่งที่รวมเป็นส่วนเดียวกับสนาม (Integral Parts of the course) วัสดุ  
หรืออุปกรณ์ใด ๆ ที่ใช้ห่อรอบต้นไม้ (รวมถึงวัสดุอุปกรณ์ที่ใช้เพาะปลูกต้นไม้เล็กที่แขวนหรือพันไว้รอบต้นไม้)

ละเมิดกฎสนามมีโทษปรับโทษทั่วไป (2 สโตรค)

4.2 ระเบียบที่ใช้ในการแข่งขัน

4.2.1 รูปแบบการแข่งขัน

การแข่งขันทุกประเภทเป็นการแข่งขันแบบสโตรคเพลย์ (Stroke Play)  
นับคะแนนที่ดีที่สุดจริง (Gross - Score) ไม่นับแต้มต่อ (Handicap) ผู้เข้าแข่งขันคลาส A, B, C, D, E และ E  
ทำการแข่งขัน 2 วัน วันละ 18 หลุม รวม 36 หลุม ผู้เข้าแข่งขันในทุกระดับคลาสต้องจดคะแนน (Score)  
ที่ดีที่สุดจริงรวมแต้มปรับกรณีทำผิดกฎและระเบียบแข่งขัน

4.2.2 การจัดกลุ่มออกรอบ (Pairing)

กำหนดให้มีนักกีฬาอล์ฟในแต่ละกลุ่มไม่เกิน 4 คน โดยเริ่มทำการออกรอบ  
ทางหลุม 1 หรือทางหลุม 1 และหลุม 10 พร้อมกัน โดยเว้นระยะเวลาระหว่างกลุ่ม 8 - 10 นาที การจัดกลุ่ม  
ออกรอบให้ใช้แนวปฏิบัติดังต่อไปนี้

1) การจัดกลุ่มออกรอบในการแข่งขันวันแรกให้ทำโดยวิธีการจับสลาก โดยให้นัก  
กีฬาอล์ฟจากแต่ละโรงเรียนเพียง 1 คน ในแต่ละกลุ่มเท่านั้น





2) การจัดกลุ่มออกรอบในวันแข่งขันต่อไป ให้ออกรอบโดยเรียงตามลำดับคะแนนรวม (Total Score) ของทีมของวันที่แข่งขันเสร็จสิ้นก่อน แล้วทีมที่คะแนนรวมสูงกว่าจะออกรอบก่อน โดยให้มีนักกีฬาจากแต่ละโรงเรียนเดียวกันเพียง 1 คน ในแต่ละกลุ่มเช่นเดียวกัน

3) นักกีฬาทุกคน ต้องที่ - ออฟ ตามหมุดสีต่าง ๆ ที่กรรมการกำหนด

หมายเหตุ : นักกีฬาที่ไม่ประสงค์จะเล่นต่อในวันถัดไป ต้องแจ้งความจำนงภายใน 1 ชั่วโมง หลังจากคณะกรรมการจัดการแข่งขันได้บันทึกผลแข่งขันของกลุ่มสุดท้ายเรียบร้อยแล้ว

#### 4.2.3 การคิดคะแนน

1) ประเภททีมชายทุกคลาส ให้นับคะแนนรวมต่ำสุดจากผู้เล่น 3 คน ใน 4 คนที่ดีที่สุดของแต่ละวัน (18 หลุม) เป็นคะแนนทีมรวม เมื่อแข่งขันครบตามกำหนดทีมที่ทำคะแนนรวมต่ำสุดเป็นทีมชนะเลิศ

2) ประเภททีมหญิงทุกคลาส ให้นับคะแนนรวมต่ำสุดจากผู้เล่น 2 คน ใน 3 คนที่ดีที่สุดของแต่ละวัน (18 หลุม) เป็นคะแนนทีมรวม เมื่อแข่งขันครบตามกำหนดทีมที่ทำคะแนนรวมต่ำสุดเป็นทีมชนะเลิศ

3) ประเภทบุคคลชาย ให้แข่งขันพร้อมประเภททีมและคะแนนของผู้เข้าแข่งขันแต่ละคนในประเภททีมให้ถือเป็นคะแนนบุคคลโดยอัตโนมัติ เมื่อแข่งขันครบตามกำหนดนักกีฬาที่ทำคะแนนรวมต่ำสุดเป็นผู้ชนะ

4) ประเภทบุคคลหญิง ให้แข่งขันพร้อมประเภททีมและคะแนนของผู้เข้าแข่งขันแต่ละคนในประเภททีมให้ถือเป็นคะแนนบุคคลโดยอัตโนมัติ เมื่อแข่งขันครบตามกำหนดนักกีฬาที่ทำคะแนนรวมต่ำสุดเป็นผู้ชนะ

#### 4.2.4 การตัดสินหาผู้ชนะในกรณีผลแข่งขันเสมอกัน (Tie)

การแข่งขันประเภททีมหรือประเภทบุคคล หากมีทีมหรือบุคคลที่ทำคะแนนอันดับ 1 เท่ากัน มากกว่า 1 ทีม หรือ 1 คน ให้ทำการแข่งขันใหม่ แบบแพ็คตัดออก (Elimination or Hole by hole play - off) ในหลุมที่คณะกรรมการจัดการแข่งขันกำหนด โดยประเภททีมให้ใช้ผู้เล่นทั้งทีมและคิดคะแนนตามข้อ 4.2.3 และทีมหรือบุคคลที่ชนะการเล่นแบบแพ็คตัดออกจะได้ตำแหน่งชนะเลิศ ทีมหรือบุคคลที่แพ้จะได้ตำแหน่งรองชนะเลิศตามลำดับ

อนึ่ง สำหรับประเภททีมหรือประเภทบุคคลที่ทำคะแนนเสมอกันในลำดับอื่น ๆ ให้เปรียบเทียบคะแนนรวมของทีมหรือบุคคลที่ทำเสมอกันในลำดับต่าง ๆ ดังต่อไปนี้

1) แต้มนรวมของทีมหรือบุคคล จากการเล่นวันสุดท้าย 18 หลุม หากยังเสมอกัน  
ให้นำ

2) แต้มนรวมของทีมหรือบุคคล จากการเล่น 9 หลุมหลังวันสุดท้าย (10 - 18)  
หากยังเสมอกันให้นำ



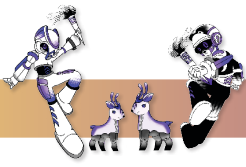

3) แต้มรวมของทีมหรือบุคคล จากการเล่น 6 หลุมหลังวันสุดท้าย (13 - 18 )

หากยังเสมอกันให้นับ

4) แต้มรวมของทีมหรือบุคคล จากการเล่น 3 หลุมหลังวันสุดท้าย (16 - 18)

หากยังเสมอกันให้นับ

5) แต้มรวมของทีมหรือบุคคล ย้อนจากหลุม 18 วันสุดท้าย เป็นต้นไป หลุมต่อหลุมจนกว่าจะปรากฏผลแพ้ชนะ

#### 4.2.5 การลรอบที่กำหนด หรือการยกเลิกรอบที่กำหนด

หากไม่สามารถทำการแข่งขันให้จบรอบที่กำหนดได้ในแต่ละวันที่ทำการแข่งขัน เนื่องจากฝนตกหนักหรือจากสาเหตุอื่น ๆ ให้คณะกรรมการจัดการแข่งขันปฏิบัติตามกฎข้อบังคับกีฬา กอล์ฟ บทบาทคณะกรรมการหมวด 3 ข้อ 6E(4) คณะกรรมการต้องประกาศให้ผู้เข้าแข่งขันทราบโดยเร็ว และถือว่าอยู่ในดุลพินิจของคณะกรรมการจัดการแข่งขันเป็นผู้พิจารณา

#### 4.2.6 นโยบายเรื่องเวลาที่ใช้ควบคุมการแข่งขัน (Pace of Play Policy)

กฎข้อ 5.6B(3)

1. โปรตศึกษารายละเอียดเรื่องการตรวจสอบเวลาและการจับเวลา
2. ผู้อำนวยการแข่งขันจะกำหนดเวลาที่ใช้ในการเล่นที่กำหนด และติดที่บอร์ด

ประกาศ กลุ่มแรกและกลุ่มใดอยู่ห่างกว่าช่วงระยะที่สตาร์ทเตอร์ปล่อยตัวจะถือว่า “ออกนอกตำแหน่ง” ถ้าขณะใดในระหว่างรอบเวลารวมของกลุ่มเกินกว่าเวลาที่ใช้ในการเล่นที่กำหนด สำหรับจำนวนหลุมที่เล่นจบ กลุ่มใดต่อไปจากกลุ่มนั้นจะถือว่า “ออกนอกตำแหน่ง” เมื่อช่วงห่างเวลาการเล่นจบหลุมของกลุ่มกับกลุ่มหน้ามากกว่าช่วงห่างกว่าเวลาเริ่มต้น และเวลารวมของกลุ่มเกินกว่าเวลาที่ใช้ในการเล่นที่กำหนดสำหรับจำนวนหลุมที่เล่นจบ

3. ผู้ตัดสินจะทำการจับเวลากลุ่ม ถ้าพบว่าผู้เล่นกลุ่มใดเกินเวลาที่กำหนดในกรณีไม่มีเหตุอันควรและกลุ่มที่สองหรือกลุ่มถัดไป “ออกนอกตำแหน่ง” ผู้เล่นที่กลุ่มถูกจับเวลาจะมีโทษเล่นช้า (Bad Time) สะสมไปตลอดรอบการแข่งขัน ถึงแม้ว่าในเวลาต่อมาของกลุ่มผู้เล่นกลับไปอยู่ในตำแหน่งหรือเล่นอยู่ในเวลาที่กำหนดไว้แล้วก็ตาม

4. อาจมีการตรวจสอบเวลาก่อนที่จะมีการจับเวลาหรือไม่ก็ได้

5. ในการจับเวลาบุคคล ถ้าผู้เล่นคนใดใช้เวลาเกิน 50 วินาที สำหรับการเล่นเป็นคนแรกในการเล่นลูกแอฟโพรชช็อต (รวมทั้งช็อตหลุมพาร์ 3) ชิพหรือพัต หรือเกิน 40 วินาทีสำหรับที่ช็อตหรือการเล่นเป็นลำดับสองหรือสามจะถือว่าผู้เล่นเล่นช้า (Bad Time)

การปรับโทษสำหรับการละเมิดนโยบายเรื่องเวลาที่ใช้ควบคุมการแข่งขัน : สโตรคเพลย์ และเมทซ์เพลย์

เล่นเกินเวลารั้งที่ 1 เตือนด้วยวาจาโดยผู้ตัดสิน



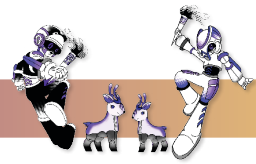

เล่นเกินเวลาครั้งที่ 2 มีโทษปรับหนึ่งสโตรค  
เล่นเกินเวลาครั้งที่ 3 มีโทษปรับสองสโตรค  
เล่นเกินเวลาครั้งที่ 4 ตัดสิทธิ์จากการแข่งขัน

**หมายเหตุ**

- จะมีการแจ้งให้ผู้เล่นทราบว่ามีการจับเวลา
- เวลาที่ใช้จะเริ่มทันทีที่ผู้ตัดสินพิจารณาว่าถึงลำดับการเล่นของผู้เล่นในบางสถานการณ์
- อาจมีการจับเวลาผู้เล่นเพียงหนึ่งคนหรือสองคนแทนการจับเวลาทุกคนในกลุ่ม

4.2.7 การหยุดเล่นชั่วคราวและการเริ่มเล่นต่อ (Suspensions and Resumption of Play) กฎข้อ 5.7

เสียงสัญญาณไซเรน หรือแตรลมต่อไปนี้จะใช้ในการหยุดการเล่นชั่วคราวและการเริ่มเล่น

- การหยุดเล่นทันที/สถานการณ์อันตราย - เสียงสัญญาณยาว 1 ครั้ง
- การหยุดเล่นแบบไม่มีสถานการณ์อันตราย - เสียงสัญญาณสั้นต่อเนื่อง 3 ครั้ง
- การเริ่มเล่นต่อ - เสียงสัญญาณสั้นต่อเนื่อง 2 ครั้ง

เมื่อหยุดการเล่นจากสถานการณ์อันตราย บริเวณฝึกซ้อมทุกแห่งจะปิดทันที

4.2.8 การฝึกซ้อม (Practice) กฎข้อ 5

1. ฝึกซ้อมก่อนหรือระหว่างรอบในสโตรคเพลย์ (Practice Before or Between Rounds in Stroke Play) กฎข้อ 5.2B

กฎข้อ 5.2B แก่ใจ ดังนี้ ผู้เล่นต้องไม่ฝึกซ้อมในสนามแข่งขันก่อนหรือระหว่างรอบ การปรับโทษสำหรับการละเมิดกฎข้อ 5.2B ดูการปรับโทษตามกฎข้อ 5.2

2. ห้ามฝึกซ้อมบนหรือใกล้กรีนในหลุมที่เล่นจบไปแล้ว (Practice on or Near previous Putting Green Prohibited) กฎข้อ 5.5B

สำหรับการเล่นแบบสโตรคเพลย์เท่านั้น กฎข้อ 5.56 แก่ใจดังนี้

ระหว่างการเล่นสองหลุม ผู้เล่นต้องไม่ :

1. ฝึกซ้อมสโตรคบน หรือใกล้กรีนในหลุมที่เพิ่งเล่นจบ
2. ทดสอบผิวกรีนของหลุมนั้น โดยครูดกรีนหรือกลิ้งลูก

4.2.9 ไม้กอล์ฟและลูกกอล์ฟ (Clubs and Balls)

1. รายชื่อหัวไม้ที่สอดคล้องกับกฎข้อบังคับ (List of Conforming Driver Heads)

2. รูปแบบกฎสนาม G - 1 มีผลใช้บังคับ โทษปรับสำหรับการสโตรคด้วยไม้กอล์ฟที่ละเมิดกฎสนาม : ตัดสิทธิ์จากการแข่งขัน







3. ข้อมูลจำเพาะของร่องหน้าไม้และรอยตอก (Grooves and Punch mark Specifications)

รูปแบบกฎสนาม G - 2 มีผลใช้บังคับ โทษปรับสำหรับการสโตรคด้วยไม้กอล์ฟที่ละเมิดกฎสนาม : ตัดสิทธิ์จากการแข่งขัน

4. รายชื่อลูกกอล์ฟที่สอดคล้องกับกฎข้อบังคับ (Conforming Balls List)

รูปแบบกฎสนาม G - 3 มีผลใช้บังคับ การปรับโทษสำหรับการที่ละเมิดกฎสนาม : ตัดสิทธิ์จากการแข่งขัน

5. กฎการใช้ลูกเดียว (the One Ball Rule)

รูปแบบกฎสนาม G - 4 มีผลบังคับใช้ กับคลาส เอ และ บี เท่านั้น โทษปรับสำหรับการสโตรคลูกที่ละเมิดกฎสนาม : โทษปรับทั่วไปสำหรับแต่ละหลุมที่ผู้เล่นละเมิด

4.2.10 การใช้ยานพาหนะ (Transportation)

ในการแข่งขันครั้งนี้คณะกรรมการจัดการแข่งขัน อนุญาตให้นักกีฬาทุกคนทุกคลาสใช้รถกอล์ฟของสนามกอล์ฟในระหว่างการฝึกซ้อม โดยใช้รถกอล์ฟ 1 คน ต่อ 1 คันตามระเบียบของสนามกอล์ฟ

4.2.11 การใช้แคดดี้ (Caddie)

ให้ใช้แคดดี้ของสนามที่คณะกรรมการจัดให้ หรือที่คณะกรรมการอนุญาตให้ใช้เท่านั้น

- การปรับโทษสำหรับการละเมิดเงื่อนไข

ปรับ 2 สโตรคในแต่ละหลุมที่มีการละเมิด การปรับโทษสูงสุดต่อรอบที่กำหนดไม่เกิน 4 สโตรค

- ขั้นตอนการปฏิบัติเมื่อพบว่าละเมิด

ต้องระงับใช้ทันทีหลังจากพบว่าเกิดการละเมิดเงื่อนไข ไม่เช่นนั้นผู้เล่นมีโทษตัดสิทธิ์จากการแข่งขัน

4.2.12 การใช้กล้องวัดระยะทาง

อนุญาตให้นักกีฬาทุกคนสามารถใช้กล้องวัดระยะทางได้แต่ไม่อนุญาตให้เปิดการใช้การวัดสโลป (No Slope)

4.2.13 การให้คำปรึกษาในการแข่งขันประเภททีม (Advice in Team Competitions)

แต่ละทีมอาจแต่งตั้งบุคคลหนึ่งคนเป็นผู้ให้คำปรึกษาแก่สมาชิกในทีมนั้น และให้คำปรึกษาได้เฉพาะตอนจบหลุมแล้วและก่อนเล่นหลุมต่อไปเท่านั้น โดยไม่ทำให้การเล่นล่าช้าและถือว่าบุคคลนั้นเป็นส่วนหนึ่งของทีมตลอดเวลาที่อยู่ในการแข่งขัน ผู้ให้คำปรึกษาต้องลงทะเบียนต่อคณะกรรมการด้วยตัวเองก่อนให้คำปรึกษาในแต่ละรอบแข่งขันเพื่อรับปลอกแขนหรือสัญลักษณ์การเป็นผู้ให้คำปรึกษา





### หมายเหตุ

- 1) อนุญาตให้ใช้รถกอล์ฟ ตามที่คณะกรรมการจัดการแข่งขันอนุญาต
- 2) ไม่อนุญาตให้มีการเปลี่ยนตัวผู้ให้คำปรึกษาในรอบที่กำหนด
- 3) ไม่อนุญาตให้แต่ละทีม มีผู้ให้คำปรึกษามากกว่า 1 คน ในรอบที่กำหนด
- 4) ไม่อนุญาตให้ผู้ที่ไม่มีส่วนเกี่ยวข้องใดๆ กับทีม ลงมาในสนามการแข่งขัน

#### 4.2.14 การคิดคะแนนแบบ Maximum Score

ในการแข่งขันกีฬาสาธิตสามัคคีครั้งนี้ให้นำการเล่นรูปแบบ Maximum Score มาใช้ในการแข่งขันโดยคณะกรรมการกำหนดสกอร์สูงสุด ดังนี้

พาร์ 3 สูงสุด = 6

พาร์ 4 สูงสุด = 8

พาร์ 5 สูงสุด = 10

รูปแบบ Maximum Score ได้รับการรับรองจากอาร์แอนด์เอและยูเอสจีเอ อยู่ในกฎข้อ 21.2 สกอร์สูงสุดรูปแบบสโตรคเพลย์

### หมวด 5

#### ระเบียบการแข่งขันอื่น ๆ

##### 5.1 การแต่งกายในการแข่งขัน

- วันแข่งขัน และวันฝึกซ้อมอย่างเป็นทางการ

ผู้ให้คำปรึกษาทีมและนักกีฬาชาย แต่งกายในชุดสุภาพ ไม่อนุญาตให้ใส่กางเกงยีนส์ กางเกงวอร์ม เสื้อไม่มีปกไม่มีแขน ผู้ให้คำปรึกษาทีมและนักกีฬาหญิง แต่งกายในชุดสุภาพ ไม่อนุญาตให้ใส่กางเกงยีนส์ เสื้อไม่มีปก

- พิธีเปิด และพิธีปิดการแข่งขัน

ผู้เข้าแข่งขัน ผู้ควบคุมทีม และเจ้าหน้าที่ประจำทีมทุกท่าน แต่งกายชุดประจำทีม

##### 5.2 การรายงานตัวเข้าร่วมการแข่งขัน

นักกีฬาทุกคนต้องรายงานตัวกับกรรมการปล่อยตัว (Starter) ก่อนเวลาออกรอบของตนไม่น้อยกว่า 15 นาที และต้องเริ่มเล่นตามเวลาที่กำหนด ถ้านักกีฬาจะมาช้ากว่าเวลาที่กำหนดของตนแต่ยังอยู่ในเวลา 5 นาที และอยู่ในสภาพพร้อมเล่นให้ปรับโทษ 2 แต้ม ถ้าเลยเวลา 5 นาที จะถูกตัดสิทธิ์การแข่งขัน ยกเว้นเวลาต้องเลื่อนออกไปตามสถานการณ์ที่เกิดขึ้นในสนาม

##### 5.3 การรายงานคะแนน (Score)





นักกีฬาอล์ฟทุกคนจะต้องให้ความร่วมมือกับเจ้าหน้าที่รายงานผลการแข่งขัน เมื่อถูกถามคะแนน (Score) ที่ทำได้ เพื่อรายงานกลับเข้าสู่ศูนย์ประสานงานการแข่งขัน

#### 5.4 การใช้เครื่องมือสื่อสาร (Pager, Mobile Phone, Transceiver)

ไม่อนุญาตให้นักกีฬาอล์ฟและผู้ควบคุมทีมทุกสถาบัน ใช้เครื่องมือสื่อสารทุกชนิด ในระหว่างการแข่งขัน

บทลงโทษ : ครั้งที่ 1 เดือน ครั้งที่ 2 ตัดสิทธิ์จากการแข่งขันทันที

#### 5.5 การส่งสกอร์

นักกีฬาอล์ฟที่เล่นจบครบ 18 หลุมแล้ว ต้องตรวจสอบความถูกต้องของสกอร์ ในแต่ละหลุมกับมาร์คเกอร์ของตน แล้วลงชื่อในสกอร์การ์ดทั้งมาร์คเกอร์และนักกีฬาอล์ฟและส่งมอบใบสกอร์การ์ด (Score Card) ด้วยตนเองให้แก่คณะกรรมการจัดการแข่งขันกีฬาอล์ฟโดยเร็วเท่าที่เป็นไปได้ ณ บริเวณจุดรับมอบใบลงคะแนนที่กำหนด

#### 5.6 การตัดสิทธิ์จากการแข่งขัน (Disqualification) การแข่งขันประเภททีม

โทษที่กำหนดให้ตัดสิทธิ์จากการแข่งขันมีผลเฉพาะในรอบที่ถูกตัดสิทธิ์จากการแข่งขัน การแข่งขันประเภทบุคคลโทษที่กำหนดให้ตัดสิทธิ์จากการแข่งขัน เป็นการตัดสิทธิ์ตลอดการแข่งขัน

#### 5.7 ผู้สื่อข่าวและการประชาสัมพันธ์

นักกีฬาอล์ฟทุกคนจะต้องปฏิบัติตามการร้องขอของประธานจัดการแข่งขัน หากมีผู้สื่อข่าวประสงค์จะสัมภาษณ์ การสัมภาษณ์ จะมีขึ้นในทันทีหลังจากส่งสกอร์การ์ด (Score Card) ให้แก่คณะกรรมการจัดการแข่งขันกีฬาอล์ฟแล้ว ทั้งนี้เพื่อความสะดวกแก่ผู้สื่อข่าวในการประชาสัมพันธ์การแข่งขัน

#### 5.8 การปฏิบัติตน ของผู้เข้าแข่งขัน

วัตถุประสงค์ของการแข่งขัน คือ การสะท้อนภาพของนักกีฬาอล์ฟสมัครเล่นที่มีความซื่อสัตย์ มีระเบียบวินัยเป็นผู้ที่มีกิจกรรมยามว่างเป็นที่ยอมรับในสังคมทั่วไปและมีน้ำใจเป็นนักกีฬา ทั้งนี้ ไม่ว่าจะอยู่ระหว่างการแข่งขันหรือนอกการแข่งขันก็ตาม เพื่อให้สอดคล้องกับวัตถุประสงค์ดังกล่าวการกระทำใด ๆ ดังต่อไปนี้ แสดงว่าละเลยและจะถูกพิจารณาโทษตามที่คณะกรรมการจัดการแข่งขันกีฬาอล์ฟเห็นสมควร

- 1) กระทำการหรือประพฤติปฏิบัติตนผิดต่อธรรมเนียมปฏิบัติ (Etiquette) ทั่วไป ไม่ว่าจะ เป็นของสังคมหรือวงการกีฬาอล์ฟ
- 2) มีความประพฤติส่วนตัวบางประการ ซึ่งไม่เป็นที่ยอมรับของสังคมส่วนรวม
- 3) กระทำการหรือประพฤติตน ก่อให้เกิดความเสื่อมเสียแก่การแข่งขัน หรือวงการกีฬาอล์ฟ





4) เมื่อพบว่านักกีฬาบุคคลอื่นฝ่าฝืนกฎ และหรือระเบียบการแข่งขัน แต่ไม่รายงานให้คณะกรรมการจัดการแข่งขันกีฬาอีสปอร์ตทราบ หรือช่วยปกปิดความผิดดังกล่าว

5) ไม่ปฏิบัติตามกฎข้อบังคับของกีฬาอีสปอร์ตที่ทางคณะกรรมการจัดการแข่งขันกีฬาอีสปอร์ตประกาศใช้ในการแข่งขัน เช่น กฎสนาม (Local Rules) เป็นต้น หรือจงใจที่จะฝ่าฝืนกฎระเบียบของการแข่งขันเพื่อให้ตนเองได้เปรียบ

6) เล่นการพนัน สูบบุหรี่ และดื่มเครื่องดื่มที่มีแอลกอฮอล์ระหว่างการแข่งขัน

#### 5.9 การตรวจสอบร่างกาย

การตรวจสอบร่างกายเกี่ยวกับการใช้สารกระตุ้น หรือการตรวจสอบเพศ จะกระทำเมื่อมีการร้องเรียนหรือเกิดข้อสงสัย โดยอยู่ในดุลพินิจของคณะกรรมการจัดการแข่งขันกีฬาอีสปอร์ต

#### 5.10 การประท้วงและการอุทธรณ์

ให้เป็นไปตามข้อบังคับของ R & A และสมาคมกีฬาอีสปอร์ตแห่งประเทศไทย และให้เป็นไปตามข้อ 22 ข้อ 23 และข้อ 24 แห่งข้อบังคับคณะกรรมการบริหารกีฬาสาธิตสามัคคี สังกัดกระทรวงการอุดมศึกษา วิทยาศาสตร์ วิจัยและนวัตกรรม ว่าด้วยการแข่งขันกีฬาสาธิตสามัคคี สังกัดกระทรวงการอุดมศึกษา วิทยาศาสตร์ วิจัยและนวัตกรรม ครั้งที่ 46 พ.ศ. 2566

#### 5.11 ผลการตัดสิน

ในกรณีที่มีปัญหาเกี่ยวกับการใช้ระเบียบนี้ ให้คณะกรรมการจัดการแข่งขันกีฬาอีสปอร์ตเป็นผู้ใช้ดุลพินิจชี้ขาด ผลการตัดสินของคณะกรรมการจัดการแข่งขันกีฬาอีสปอร์ตให้ถือเป็นที่สุด

#### 5.12 รางวัลการแข่งขัน

- 1) รางวัลที่ 1 เหรียญทอง และเกียรติบัตร
- 2) รางวัลที่ 2 เหรียญเงิน และเกียรติบัตร
- 3) รางวัลที่ 3 เหรียญทองแดง และเกียรติบัตร
- 4) โล่และเกียรติบัตร รางวัลสำหรับนักกีฬาดีเด่น 6 คลาส ชายและหญิง

รวม 12 รางวัล

#### 5.13 เกณฑ์การให้คะแนนเพื่อการคัดเลือกนักกีฬาดีเด่นและมอบโล่รางวัล

##### 5.13.1 เกณฑ์การให้คะแนนประเภททีม

- 1) อันดับที่ 1 ได้ 9 คะแนน
- 2) อันดับที่ 2 ได้ 7 คะแนน
- 3) อันดับที่ 3 ได้ 5 คะแนน

##### 5.13.2 เกณฑ์การให้คะแนนประเภทบุคคล

- 1) อันดับที่ 1 ได้ 5 คะแนน
- 2) อันดับที่ 2 ได้ 3 คะแนน



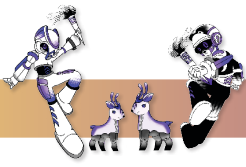

3) อันดับที่ 3 ได้ 1 คะแนน

5.13.3 กรณีคะแนนรวมเท่ากันให้ดูที่คะแนนประเภทบุคคลเป็นหลัก

5.13.4 มีความประพฤติและมารยาทในการเป็นนักกีฬาที่ดี มีน้ำใจนักกีฬา และต้องไม่ทำผิดกติกาการเล่น

5.14 พิธีมอบรางวัล

คณะกรรมการจัดการแข่งขันกีฬาจะทำการมอบรางวัลเมื่อเสร็จสิ้นการแข่งขันของคลาสในบริเวณสโมสรของสนามแข่งขัน นักกีฬาที่ได้รับรางวัลทุกคนต้องแต่งกายชุดประจำทีม

ข้อ 5 ในกรณีที่มีปัญหาเกี่ยวกับการใช้ระเบียบนี้ ให้คณะกรรมการจัดการแข่งขันกีฬาเป็นผู้วินิจฉัยชี้ขาด โดยความเห็นชอบของคณะกรรมการฝ่ายเทคนิคกีฬา

ข้อ 6 ให้ประธานกรรมการอำนวยการรักษาการตามระเบียบนี้

ประกาศ ณ วันที่ 4 กันยายน พ.ศ. 2566

(ผู้ช่วยศาสตราจารย์ ดร.ศักดา สวาทยานันท์)

ประธานคณะกรรมการบริหาร การแข่งขันกีฬาสีสามัคคี  
สังกัดกระทรวงการอุดมศึกษา วิทยาศาสตร์ วิจัยและนวัตกรรม  
ครั้งที่ 46 พ.ศ. 2566



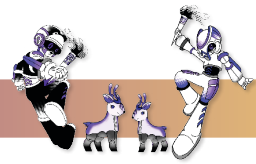

จัทกันต์เกมส์  
กีฬาสาธิตสามัคคีครั้งที่ 46

ระเบียบคณะกรรมการบริหารกีฬาสาธิตสามัคคี ครั้งที่ 46 พ.ศ. 2566

สังกัดกระทรวงการอุดมศึกษา วิทยาศาสตร์ วิจัยและนวัตกรรม

ว่าด้วยการแข่งขันกีฬาซอฟท์บอล (รหัส 03)

โรงเรียนสาธิตมหาวิทยาลัยเชียงใหม่

โดยที่เป็นการสมควรวางระเบียบคณะกรรมการบริหารกีฬาสาธิตสามัคคี สังกัดกระทรวงการอุดมศึกษา วิทยาศาสตร์ วิจัยและนวัตกรรม ว่าด้วยการแข่งขันกีฬาซอฟท์บอล กีฬาสาธิตสามัคคี อาศัยอำนาจตามข้อบังคับคณะกรรมการบริหารกีฬาสาธิตสามัคคี ว่าด้วยการแข่งขันกีฬาสาธิตสามัคคี คณะกรรมการบริหารกีฬาสาธิตสามัคคี สังกัดกระทรวงการอุดมศึกษา วิทยาศาสตร์ วิจัยและนวัตกรรม จึงวางระเบียบไว้ดังต่อไปนี้

ข้อ 1 ระเบียบนี้เรียกว่า “ระเบียบคณะกรรมการบริหารกีฬาสาธิตสามัคคี สังกัดกระทรวงการอุดมศึกษา วิทยาศาสตร์ วิจัยและนวัตกรรม ว่าด้วยการแข่งขันกีฬาซอฟท์บอล กีฬาสาธิตสามัคคี ครั้งที่ 46 พ.ศ. 2566”

ข้อ 2 กติกาการแข่งขัน ให้ใช้กติกาการแข่งขันของสมาคมกีฬาซอฟท์บอลแห่งประเทศไทย กำหนดใช้ในปัจจุบัน (ค.ศ. 2018 - 2021)

ข้อ 3 การจัดการแข่งขันซอฟท์บอลแบบ Fast Pitch แบ่งเป็น 2 ประเภท ดังนี้

3.1 ประเภททีมชาย ระดับมัธยมศึกษา

3.2 ประเภททีมหญิง ระดับมัธยมศึกษา

3.3 ในกรณีที่เกิดปัญหาที่ไม่ได้ระบุไว้ในข้อบังคับหรือกติกาการแข่งขัน การวินิจฉัยในกรณีนั้น ๆ ให้เป็นหน้าที่ของผู้แทนเทคนิค และประธานกรรมการจัดการแข่งขันกีฬาซอฟท์บอลเป็นผู้พิจารณาตัดสิน

ข้อ 4 คุณสมบัติของผู้เข้าแข่งขัน ให้เป็นไปตามข้อ 9 แห่งข้อบังคับคณะกรรมการบริหารกีฬาสาธิตสามัคคี สังกัดกระทรวงการอุดมศึกษา วิทยาศาสตร์ วิจัยและนวัตกรรม ว่าด้วยการแข่งขันกีฬาสาธิตสามัคคี สังกัดกระทรวงการอุดมศึกษา วิทยาศาสตร์ วิจัยและนวัตกรรม ครั้งที่ 46 พ.ศ. 2566







ข้อ 5 จำนวนผู้เข้าแข่งขัน ให้แต่ละโรงเรียนสาธิตส่งรายชื่อให้นักกีฬาเข้าร่วมการแข่งขัน ได้ประเภทละไม่น้อยกว่า 9 คน แต่ไม่เกิน 18 คน และเจ้าหน้าที่ไม่เกิน 3 คน ประกอบด้วยผู้จัดการทีม 1 คน ผู้ฝึกสอน 1 คน และผู้ช่วยผู้ฝึกสอน 1 คน

ข้อ 6 ข้อปฏิบัติในการแข่งขัน

6.1 การจัดการแข่งขันตั้งแต่รอบแรกถึงรอบสุดท้าย (Page System) ให้ทำการแข่งขัน 7 อินนิง หรือจำกัดเวลาแข่งขันจำนวน 1 ชั่วโมง 30 นาที ยกเว้นนัดชิงชนะเลิศ (Grand Final) ให้ทำการแข่งขัน 7 อินนิง หรือจำกัดเวลาแข่งขันจำนวน 2 ชั่วโมง

6.2 กรณีเกิดเหตุสุดวิสัยทำให้ไม่สามารถดำเนินการแข่งขันต่อไปได้ ให้ผู้ตัดสิน คงผลการเล่นและเวลาที่ทำการแข่งขันนั้นไว้ โดยให้คณะกรรมการจัดการแข่งขันพิจารณา และแจ้งให้ผู้จัดการทีม หรือผู้แทนทีมทราบ กำหนดวันและเวลาในการดำเนินการแข่งขันต่อไปให้สมบูรณ์ ยกเว้นได้ทำการแข่งขันไปแล้ว 3 อินนิงเป็นต้นไป ให้ถือว่าการแข่งขันนั้นสมบูรณ์ โดยให้พิจารณาผลการแข่งขันจากอินนิงที่สมบูรณ์

6.3 การสิ้นสุดการแข่งขันจากผลต่างของคะแนน

6.3.1 ในอินนิงที่ 3 ถ้าทีมใดมีคะแนนนำคู่แข่งตั้งแต่ 15 รันขึ้นไป ให้ถือว่า การแข่งขันสิ้นสุด

6.3.2 ในอินนิงที่ 4 ถ้าทีมใดมีคะแนนนำคู่แข่งตั้งแต่ 10 รันขึ้นไป ให้ถือว่า การแข่งขันสิ้นสุด

6.3.3 ตั้งแต่อินนิงที่ 5 เป็นต้นไป ถ้าทีมใดมีคะแนนนำคู่แข่งตั้งแต่ 7 รันขึ้นไป ให้ถือว่าการแข่งขันสิ้นสุด

6.4 กรณีทำการแข่งขันครบ 7 อินนิง หรือเวลาของการแข่งขันหมดลง ผลของคะแนน การแข่งขันเท่ากัน ให้นำกติกาการเล่นไทเบรก (Tie breaker) มาใช้ทำการแข่งขันจนสิ้นสุด

6.5 ผู้ฝึกสอน

6.5.1 ผู้ฝึกสอนต้องแต่งกายให้เรียบร้อย หรือสวมชุดแข่งขันที่มีสีเดียวกับสีของทีม รวมถึงการสวมรองเท้าที่เหมาะสม และผู้ฝึกสอนชายต้องสวมหมวกถ้าผู้ฝึกสอนสวมหมวกแตกต่างจากนักกีฬา จะต้องได้รับอนุญาตจากผู้ตัดสินประจำเฟลต

6.5.2 ผู้ฝึกสอนด้านเบสหนึ่งและด้านเบสสาม ต้องอยู่ภายในเขตผู้ฝึกสอน ที่กำหนดไว้เท่านั้น สำหรับกรณียกเว้นในการออกจากเขตผู้ฝึกสอน สามารถกระทำได้ในกรณีต่อไปนี้

6.5.2.1 ให้สัญญาณผู้วิ่งสไลด์

6.5.2.2 ให้สัญญาณผู้วิ่งเคลื่อนไปข้างหน้า

6.5.2.3 ให้สัญญาณผู้วิ่งกลับไปเบส

6.5.2.4 เคลื่อนที่ให้พ้นจากการเล่นและไม่รบกวนการเล่นของผู้เล่นฝ่ายรับ

6.5.2.5 ถ้าผู้ฝึกสอนออกจากเขตผู้ฝึกสอนและผู้ตัดสินได้พิจารณาแล้ว





เห็นว่ามิเจตนาพุดหรือส่งสัญญาณให้ผู้ตี ผู้ตัดสินจะลงโทษโดยปรับเป็นการขอเวลานอกของทีมฝ่ายรุก (หากในอินนิ่งนั้นทีมฝ่ายรุกได้มีการขอเวลานอกไปแล้ว จะส่งผลให้เป็นการขอเวลานอกเกินสิทธิ์ กรณีนี้ผู้ฝึกสอนจะต้องถูกไล่ออกจากการแข่งขัน)

6.5.3 ผู้ฝึกสอนประจำเบสต้องปรึกษา พุดคุย หรือสื่อสารกับสมาชิกทีมของทีมตนเองเท่านั้น

6.5.4 ผู้ฝึกสอนที่อยู่ในเขตผู้ฝึกสอนมีอุปกรณ์ได้เฉพาะสมุดบันทึกผล ปากกา หรือดินสอ และอุปกรณ์ช่วยนับ (Indicator) อุปกรณ์ทั้งหมดมีไว้เพื่อเก็บข้อมูลและบันทึกผลการแข่งขันเท่านั้น

6.5.5 ผู้ฝึกสอนต้องไม่ใช้วาจาที่ไม่เหมาะสม ที่มีผลในทางลบต่อผู้เล่น ผู้ตัดสิน หรือผู้ชม

## 6.6 ผู้ตี

6.6.1 ผู้ตีต้องเข้าอยู่ในเขตผู้ตีภายในเวลา 10 วินาที หลังจากผู้ตัดสินเปลตขาน “เพลย์บอล”

6.6.2 หลังจากผู้ที่อยู่ในเขตผู้ตี ระหว่างการพิตซ์แต่ละครั้ง ขณะที่รับสัญญาณหรือฝึกซ้อมเหวี่ยงไม้ตี เท้าของผู้ตีต้องอยู่ภายในเขตผู้ตีอย่างน้อยหนึ่งข้าง สำหรับกรณียกเว้นในการออกจากเขตผู้ตีสามารถกระทำได้ในกรณีต่อไปนี้

อาจถูกผู้ตี

6.6.2.1 ผู้ตีตีลูกบอลที่ถูกพิตซ์มาเป็นแฟร์บอลหรือพาว์บอล

6.6.2.2 ผู้ตีที่เหวี่ยงไม้ตีทำสแล็ปฮิตหรือเหวี่ยงไม้ตีแล้วยั้งไว้ (Check Swing)

6.6.2.3 ผู้ตีถูกบังคับให้ออกจากเขตผู้ตี เนื่องจากลูกบอลที่ถูกพิตซ์มา

6.6.2.4 ไวลด์พิตซ์หรือพาสต์บอล

6.6.2.5 มีการเล่น (พยายามทำเอาท์) ที่โฮมเพลต

6.6.2.6 ผู้ตัดสินขาน “โทม”

6.6.2.7 พิตเซอร์ออกจากเขตพิตเซอร์ หรือแคตเซอร์ออกจากเขตแคตเซอร์

6.6.2.8 หลังจากพิตเซอร์ พิตซ์เป็น “บอล” 3 ครั้ง ลูกต่อมาพิตเซอร์ พิตซ์มาเป็น “สไตรค์” แต่ผู้ตีคิดว่าเป็น “บอล”

6.7 การเข้าที่นั่งพักนักกีฬา ให้สิทธิ์ทีมรุกก่อนเข้าที่นั่งพักข้างสนามแข่งขันด้านเบสหนึ่ง และทีมรับก่อนเข้าที่นั่งพักข้างสนามแข่งขันด้านเบสสาม

6.8 การส่งรายชื่อก่อนการแข่งขัน ให้ผู้จัดการทีมหรือผู้ฝึกสอน ส่งใบแสดงลำดับการขึ้นตี (Lineup Card) ซึ่งระบุชื่อ หมายเลขเสื้อ ตำแหน่งที่เล่น รวมทั้งชื่อและหมายเลขเสื้อของผู้เล่นสำรองต่อผู้ตัดสินก่อนกำหนดเวลาเริ่มการแข่งขันอย่างน้อย 15 นาที





6.9 กรรมการผู้ตัดสินให้อยู่ในดุลยพินิจของคณะกรรมการจัดการแข่งขัน  
กีฬาซอฟท์บอล

ข้อ 7 วิธีจัดการแข่งขัน

7.1 กรณีมีจำนวนทีมสมัครแข่งขันไม่เกิน 5 ทีม ให้จัดการแข่งขันดังนี้

7.1.1 ถ้ามีจำนวน 3 ทีม ให้ทำการแข่งขันแบบพบกันหมด 2 ครั้ง (Double Round Robin) นับคะแนนรวมทั้งหมดที่ได้ ทีมที่ได้คะแนนมากที่สุดเป็นอันดับที่ 1 คะแนนรองลงมาเป็นอันดับที่ 2 และ 3 ตามลำดับ หากทีมใดมีคะแนนรวมเท่ากันให้พิจารณาจัดอันดับตามข้อ 9.4

7.1.2 ถ้ามีจำนวน 4 - 5 ทีม ให้ทำการแข่งขันแบบพบกันหมด (Round Robin) นับคะแนนรวมทั้งหมดที่ได้ นำมาจัดอันดับเพื่อเข้าไปแข่งขันในรอบสุดท้าย (Page System) โดยให้ทีมที่ได้อันดับที่ 1 และ 2 ทำการแข่งขันกันเป็นคู่แรก และทีมที่ได้อันดับที่ 3 และ 4 ทำการแข่งขันกันเป็นคู่ถัดไป หากทีมใดมีคะแนนรวมเท่ากันให้พิจารณาจัดอันดับตามข้อ 9.4

7.2 กรณีมีจำนวนทีมสมัครแข่งขัน 6 - 8 ทีม ให้แบ่งทีมออกเป็น 2 สาย และทำการแข่งขันรอบแรกแบบพบกันหมดในแต่ละสาย นำมาจัดอันดับเพื่อเข้าไปแข่งขันในรอบสุดท้าย (Page System) โดยให้ทีมที่ได้อันดับที่ 1 ของแต่ละสายทำการแข่งขันกันเป็นคู่แรก และทีมที่ได้อันดับที่ 2 ของแต่ละสายทำการแข่งขันกันเป็นคู่ถัดไป หากทีมใดมีคะแนนรวมเท่ากันให้พิจารณาจัดอันดับตามข้อ 9.4

สำหรับการพิจารณาแบ่งทีมออกเป็น 2 สาย ให้ดำเนินการดังนี้

จำนวนทีม	สาย A	สาย B
6 ทีม	3	3
7 ทีม	3	4
8 ทีม	4	4

7.3 กรณีมีจำนวนทีมสมัครแข่งขันมากกว่า 8 ทีม ให้ขึ้นอยู่กับดุลยพินิจของ  
คณะกรรมการจัดการแข่งขันกีฬาซอฟท์บอล

7.4 กรณีทีมที่ได้ทำการแข่งขันในรอบสุดท้าย (Page System) แต่ไม่ได้ทำการแข่งขัน  
ในรอบชิงชนะเลิศ (Grand Final) มีจำนวน 2 ทีม ให้ได้รับรางวัลรองชนะเลิศอันดับที่ 2 ร่วมกัน

ข้อ 8 อุปกรณ์และเครื่องแต่งกายที่ใช้ในการแข่งขัน

8.1 สนาม อุปกรณ์สนาม และลูกซอฟท์บอล ที่ใช้ในการแข่งขันให้อยู่ในดุลยพินิจ  
ของคณะกรรมการจัดการแข่งขันกีฬาซอฟท์บอล





8.2 นักกีฬาต้องสวมชุดแข่งขันที่เหมาะสม มีสีและแบบเดียวกันทั้งทีม มีหมายเลขที่เห็นได้ชัดเจน และผู้เล่นประเภททีมชายต้องสวมหมวกขณะการเล่นเป็นฝ่ายรับ

8.3 ไม่อนุญาตให้นักกีฬาสวมรองเท้าที่มีพื้นเป็นไปโลหะลงแข่งขัน

8.4 อุปกรณ์และเครื่องแต่งกายอื่น ๆ ที่นอกเหนือจากข้อ 8.1, 8.2 และ 8.3 ให้เป็นไปตามข้อ 2 ของระเบียบนี้

ข้อ 9 การให้คะแนน และการพิจารณาจัดอันดับทีม

9.1 ทีมชนะได้ 3 คะแนน

9.2 ทีมแพ้ได้ 1 คะแนน

9.3 ทีมแพ้ได้ 0 คะแนน ในกรณีที่ทีมถูกปรับเป็นแพ้ เนื่องจากไม่มีความพร้อมและสามารถทำการแข่งขันตามกติกาหลังจากกรรมการขานเริ่มการแข่งขัน (Line Up) ไปแล้ว 15 นาที ให้ทีมแข่งขันที่ไม่มีความพร้อมนั้นแพ้ และให้ทีมคู่แข่งที่มีความพร้อมชนะผ่าน โดยมีผลการแข่งขันเป็น 7 ต่อ 0 รัน

9.4 การพิจารณาจัดอันดับทีม ในกรณีที่ทีมมีคะแนนเท่ากันให้ดำเนินการตามลำดับดังนี้

9.4.1 ถ้ามีทีมที่ได้คะแนนเท่ากันจำนวน 2 ทีม ให้ทีมที่ชนะในรอบนั้นเป็นทีมที่ได้อันดับดีกว่า

9.4.2 ถ้ามีทีมที่ได้คะแนนเท่ากันมากกว่า 2 ทีม ให้มีการจัดอันดับของทีมโดยพิจารณาจากจำนวนวันที่เสียทั้งหมดของคู่แข่งในรอบนั้น ทีมที่มีจำนวนวันเสียน้อยกว่าถือเป็นทีมที่มีอันดับดีกว่า หากจำนวนวันที่เสียยังเท่ากันอีกให้พิจารณาดังนี้

9.4.2.1 กรณีจัดอันดับแล้ว แต่ยังมีคู่แข่งจำนวน 2 ทีมที่มีวันเสียทั้งหมดเท่ากัน ให้พิจารณาตามข้อ 9.4.1 เพื่อจัดเรียงอันดับเป็นที่ยุติ

9.4.2.2 กรณีจัดอันดับแล้ว แต่ยังมีคู่แข่งจำนวนมากกว่า 2 ทีมที่มีวันเสียทั้งหมดเท่ากัน ให้ใช้การจับสลากเพื่อจัดเรียงอันดับเป็นที่ยุติ

ข้อ 10 กำหนดการแข่งขัน ให้คณะกรรมการจัดการแข่งขันกีฬาซอฟท์บอลเป็นผู้กำหนดวันเวลา และสถานที่ในการแข่งขัน ซึ่งอาจเปลี่ยนแปลงได้เมื่อมีเหตุจำเป็น

ข้อ 11 ผู้เข้าแข่งขัน ทีมใดไม่ลงแข่งขันตามวันเวลาที่กำหนดโดยไม่มีเหตุอันควร หรือผลออกจากการแข่งขันที่กำลังดำเนินอยู่ให้ "ปรับเป็นแพ้" ในกรณีดังกล่าวให้คณะกรรมการจัดการแข่งขันกีฬาซอฟท์บอลรายงานคณะกรรมการบริหารกีฬาสาธิตสามัคคี พิจารณาโทษตามข้อ 26 แห่งข้อบังคับคณะกรรมการบริหารกีฬาสาธิตสามัคคี สังกัดกระทรวงการอุดมศึกษา วิทยาศาสตร์ วิจัยและนวัตกรรม ว่าด้วยการแข่งขันกีฬาสาธิตสามัคคี สังกัดกระทรวงการอุดมศึกษา วิทยาศาสตร์ วิจัยและนวัตกรรม ครั้งที่ 46 พ.ศ. 2566

ข้อ 12 การประท้วง ให้กระทำภายใน 4 ชั่วโมง หลังการแข่งขันเสร็จสิ้นและให้เป็นไปตามข้อ 22 ข้อ 23 และข้อ 24 แห่งข้อบังคับคณะกรรมการบริหารกีฬาสาธิตสามัคคี สังกัดกระทรวงการอุดมศึกษา





วิทยาศาสตร์ วิจัยและนวัตกรรม ว่าด้วยการแข่งขันกีฬาสาธิตสามัคคี สังกัดกระทรวงการอุดมศึกษา วิทยาศาสตร์  
วิจัยและนวัตกรรม ครั้งที่ 46 พ.ศ. 2566

ข้อ 13 รางวัลการแข่งขัน

13.1 รางวัลที่ 1 เหรียญชูบทองและเกียรติบัตร

13.2 รางวัลที่ 2 เหรียญชูบเงินและเกียรติบัตร

13.3 รางวัลที่ 3 เหรียญชูบทองแดงและเกียรติบัตร

13.4 โล่รางวัลและเกียรติบัตร สำหรับนักกีฬาดีเด่นชายและหญิงรวม 2 รางวัล

ข้อ 14 ในกรณีที่มีปัญหาเกี่ยวกับการใช้ระเบียบนี้ ให้คณะกรรมการจัดการแข่งขัน  
กีฬาซอฟท์บอลเป็นผู้วินิจฉัยชี้ขาด โดยความเห็นชอบของคณะกรรมการฝ่ายเทคนิคกีฬา

ข้อ 15 ให้ประธานกรรมการอำนวยการรักษาการตามระเบียบนี้

ประกาศ ณ วันที่ 4 กันยายน พ.ศ. 2566

(ผู้ช่วยศาสตราจารย์ ดร.ศักดา สวาทยานันท์)

ประธานคณะกรรมการบริหาร การแข่งขันกีฬาสาธิตสามัคคี  
สังกัดกระทรวงการอุดมศึกษา วิทยาศาสตร์ วิจัยและนวัตกรรม  
ครั้งที่ 46 พ.ศ. 2566



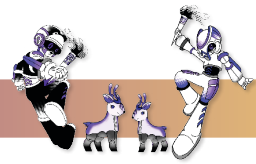

จัททันต์เกมส์  
กีฬาสาธิตสามัคคีครั้งที่ 46

ระเบียบคณะกรรมการบริหารกีฬาสาธิตสามัคคี ครั้งที่ 46 พ.ศ. 2566

สังกัดกระทรวงการอุดมศึกษา วิทยาศาสตร์ วิจัยและนวัตกรรม

ว่าด้วยการแข่งขันกีฬาเซปักตะกร้อ (รหัส 04)

โรงเรียนสาธิตมหาวิทยาลัยเชียงใหม่

โดยที่เป็นการสมควรวางระเบียบคณะกรรมการบริหารกีฬาสาธิตสามัคคี สังกัดกระทรวงการอุดมศึกษา วิทยาศาสตร์ วิจัยและนวัตกรรม ว่าด้วยการแข่งขันกีฬาเซปักตะกร้อ กีฬาสาธิตสามัคคี อาศัยอำนาจตามข้อบังคับคณะกรรมการบริหารกีฬาสาธิตสามัคคี ว่าด้วยการแข่งขันกีฬาสาธิตสามัคคี คณะกรรมการบริหารกีฬาสาธิตสามัคคี สังกัดกระทรวงการอุดมศึกษา วิทยาศาสตร์ วิจัยและนวัตกรรม จึงวางระเบียบไว้ดังต่อไปนี้

ข้อ 1 ระเบียบนี้เรียกว่า “ระเบียบคณะกรรมการบริหารกีฬาสาธิตสามัคคี สังกัดกระทรวงการอุดมศึกษา วิทยาศาสตร์ วิจัยและนวัตกรรม ว่าด้วยการแข่งขันกีฬาเซปักตะกร้อ กีฬาสาธิตสามัคคี ครั้งที่ 46 พ.ศ. 2566”

ข้อ 2 ระเบียบอื่นที่ขัดหรือแย้งกับระเบียบนี้ ให้ใช้ระเบียบนี้แทน

ข้อ 3 กติกาการแข่งขันใช้กติกาการแข่งขันของสหพันธ์เซปักตะกร้อนานาชาติ (ISTAF) ที่สมาคมกีฬาเซปักตะกร้อแห่งประเทศไทยใช้ในปัจจุบัน

ข้อ 4 ประเภทการแข่งขัน ให้แข่งขันประเภททีมเดี่ยวระดับมัธยมศึกษาตอนต้นชาย และระดับมัธยมศึกษาตอนปลายชาย

ข้อ 5 คุณสมบัติของผู้เข้าแข่งขัน ให้เป็นไปตามข้อ 9 แห่งข้อบังคับคณะกรรมการบริหารกีฬาสาธิตสามัคคี สังกัดกระทรวงการอุดมศึกษา วิทยาศาสตร์ วิจัยและนวัตกรรม ว่าด้วยการแข่งขันกีฬาสาธิตสามัคคี สังกัดกระทรวงการอุดมศึกษา วิทยาศาสตร์ วิจัยและนวัตกรรม ครั้งที่ 46 พ.ศ. 2566

ข้อ 6 จำนวนผู้เข้าแข่งขัน

6.1 ให้แต่ละโรงเรียนสาธิตส่งเข้าแข่งขันได้โดยระดับมัธยมศึกษาตอนต้นส่งได้ 1 ทีม ระดับมัธยมศึกษาตอนปลายส่งได้ 1 ทีม

6.2 ให้แต่ละโรงเรียนสาธิตส่งนักกีฬาเข้าร่วมการแข่งขันทีมละไม่น้อยกว่า 3 คน แต่ไม่เกิน 8 คน







## ข้อ 7 วิธีจัดการแข่งขัน

- 7.1 ให้โรงเรียนสาธิตเจ้าภาพมีสิทธิ์เลือกอยู่สายหนึ่งสายใดในรอบแรกได้
- 7.2 ในรอบแรกให้โรงเรียนสาธิตที่ได้ตำแหน่งชนะเลิศในการแข่งขันครั้งก่อนอยู่ในสายแรก และให้โรงเรียนสาธิตที่ได้ตำแหน่งรองชนะเลิศในการแข่งขันครั้งก่อนอยู่ในสายสุดท้าย
- 7.3 ถ้ามีจำนวนทีมไม่เกิน 5 ทีมจัดการแข่งขันแบบ “พบกันหมด” แล้วนำทีมที่มีคะแนนอันดับที่ 1 และ 2 มาแข่งขันชิงชนะเลิศ และทีมที่มีคะแนนอันดับที่ 3 ได้ตำแหน่งที่ 3
- 7.4 ถ้ามีจำนวนทีม 6 - 8 ทีมจัดการแข่งขันดังนี้
  - 7.4.1 รอบแรกแบ่งออกเป็น 2 สาย สายละเท่า ๆ กันแข่งขันแบบพบกันหมดในสาย
  - 7.4.2 หากจำนวนทีมไม่เท่ากันให้สายแรกมีจำนวนทีมมากกว่า
  - 7.4.3 รอบรองชนะเลิศนำทีมที่มีคะแนนอันดับที่ 1 สายแรกพบกับทีมที่มีคะแนนอันดับที่ 2 สายสอง และทีมที่มีคะแนนอันดับที่ 2 สายแรกพบกับทีมที่มีคะแนนอันดับที่ 1 สายสอง
  - 7.4.4 รอบชิงชนะเลิศนำทีมที่ชนะในรอบรองชนะเลิศมาแข่งขันชิงชนะเลิศ ทีมที่แพ้รอบรองชนะเลิศให้ครองที่ 3 ร่วมกัน
- 7.5 ถ้ามีจำนวนทีม 9 - 11 ทีม
  - 7.5.1 จำนวนทีม 9 ทีม จัดการแข่งขัน ดังนี้  
รอบแรก แบ่งการแข่งขันออกเป็น 2 สาย สายแรกมี 5 ทีม สายสองมี 4 ทีม  
แข่งขันแบบแพ้ 2 ครั้งคัดออก นำทีมที่ได้อันดับที่ 1 และ 2 ของแต่ละสายเข้าแข่งขันในรอบรองชนะเลิศ  
รอบรองชนะเลิศ นำทีมที่มีคะแนนอันดับที่ 1 สายแรกพบกับทีมที่มีคะแนนอันดับที่ 2 สายสอง และทีมที่มีคะแนนอันดับที่ 2 ของสายแรกพบกับทีมที่มีคะแนนอันดับที่ 1 สายสองในรอบสอง  
รอบชิงชนะเลิศ นำทีมที่ชนะในรอบรองชนะเลิศมาแข่งขันชิงชนะเลิศ ทีมที่แพ้ในรอบรองชนะเลิศให้ครองที่ 3 ร่วมกัน



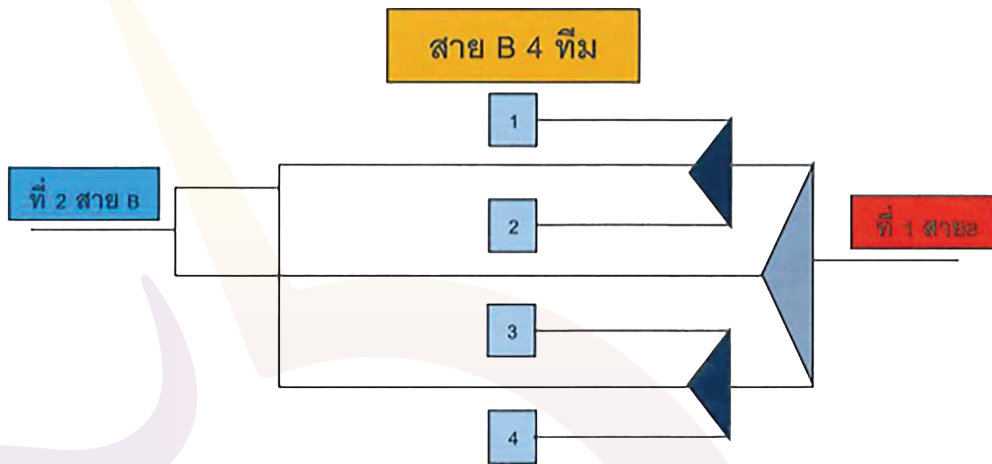
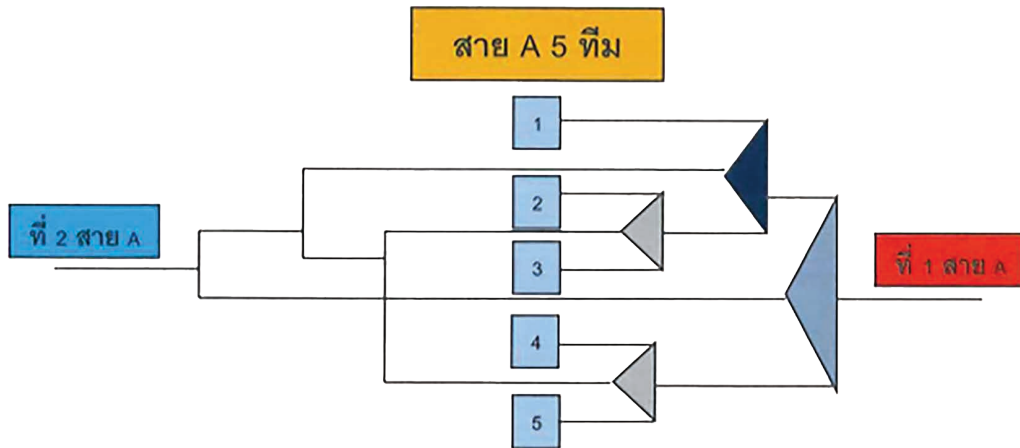
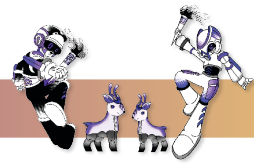

แผนผังที่ 1 ทีมที่มีการแข่งขันจำนวน 9 ทีม





### 7.5.2 จำนวนทีม 10 ทีมจัดการแข่งขัน ดังนี้

รอบแรก แบ่งการแข่งขันออกเป็น 2 สาย สายละ 5 ทีม แข่งขันแบบแพ้ 2 ครั้ง คัดออก นำทีมที่ได้อันดับที่ 1 และ 2 ของแต่ละสายเข้าแข่งขันในรอบรองชนะเลิศ

รอบรองชนะเลิศ นำทีมที่มีคะแนนอันดับที่ 1 สายแรกพบกับทีมที่มีคะแนนอันดับที่ 2 สายสอง และทีมที่มีคะแนนอันดับที่ 2 ของสายแรกพบกับทีมที่มีคะแนนอันดับที่ 1 สายสองในรอบสอง

รอบชิงชนะเลิศ นำทีมที่ชนะในรอบรองชนะเลิศมาแข่งขันชิงชนะเลิศ ทีมที่แพ้ในรอบรองชนะเลิศให้ครองที่ 3 ร่วมกัน

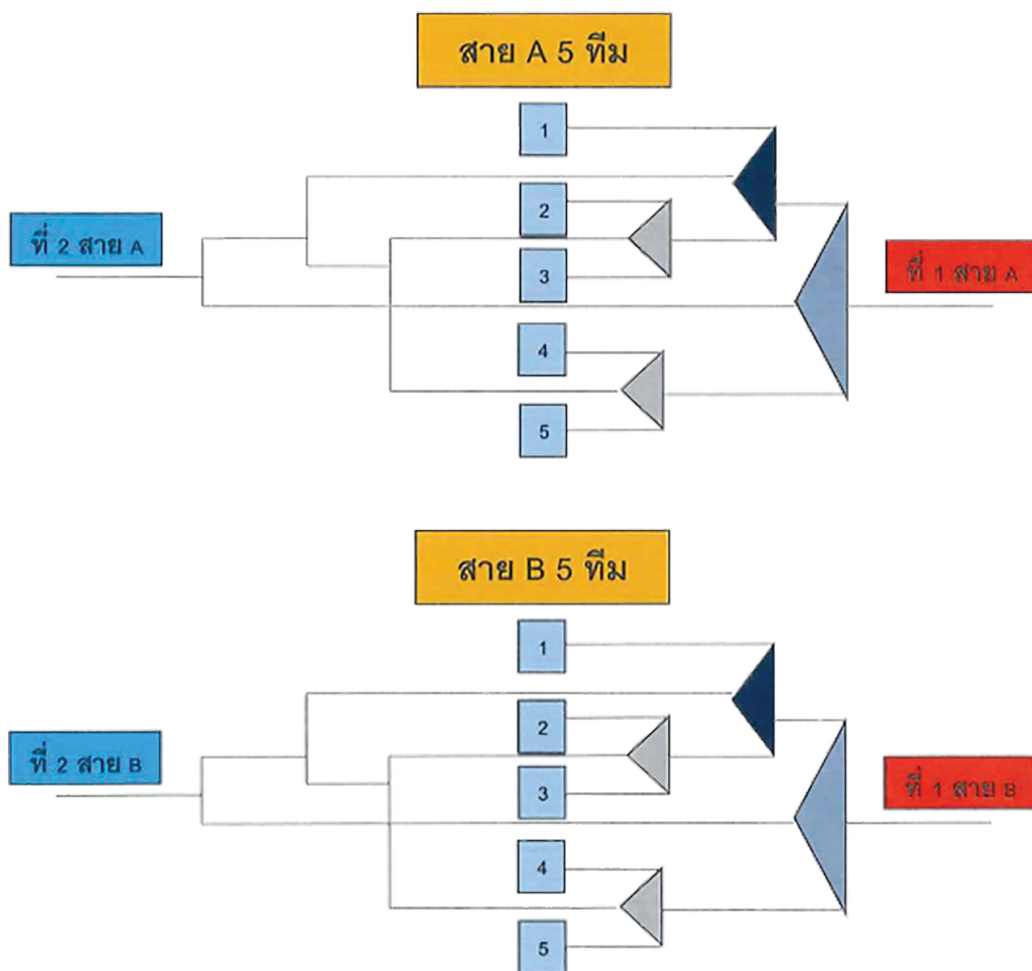

แผนผังที่ 2 ทีมที่มีการแข่งขันจำนวน 10 ทีม





### 7.5.3 จำนวนทีม 11 ทีมจัดการแข่งขัน ดังนี้

รอบแรก แบ่งการแข่งขันออกเป็น 2 สาย สายแรกมี 6 ทีม สายสองมี 5 ทีม  
แข่งขันแบบแพ้ 2 ครั้งคัดออก นำทีมที่ได้อันดับที่ 1 และ 2 ของแต่ละสาย เข้าแข่งขันในรอบรองชนะเลิศ

รอบรองชนะเลิศ นำทีมที่มีคะแนนอันดับที่ 1 สายแรกพบกับทีมที่มีคะแนน  
อันดับที่ 2 สายสอง และทีมที่มีคะแนนอันดับที่ 2 ของสายแรกพบกับทีมที่มีคะแนนอันดับที่ 1 สายสองในรอบสอง

รอบชิงชนะเลิศ นำทีมที่ชนะในรอบรองชนะเลิศมาแข่งขันชิงชนะเลิศ  
ทีมที่แพ้ในรอบรองชนะเลิศให้ครองที่ 3 ร่วมกัน

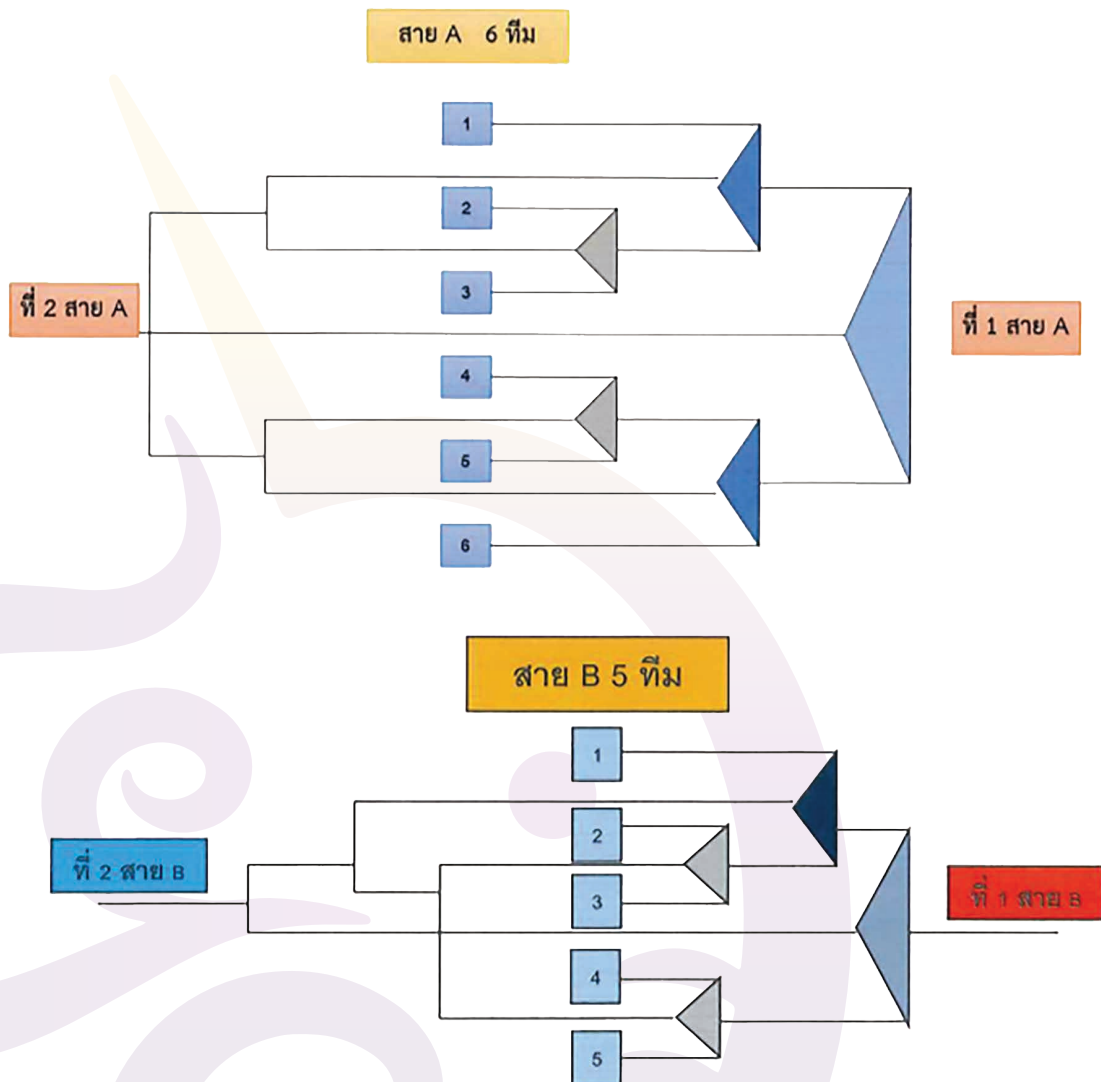

แผนผังที่ 3 ทีมที่มีการแข่งขันจำนวน 11 ทีม





## 7.6 ถ้ามีจำนวนทีม 12 ทีม

7.6.1 รอบแรก แบ่งออกเป็น 4 สาย สายละ 3 ทีม แข่งขันแบบพบกันหมดในสาย นำทีมที่มีคะแนนอันดับ 1 และ 2 ของสายเข้าแข่งขันในรอบสอง

7.6.2 รอบสอง ให้ทีมที่มีคะแนนอันดับที่ 1 ของแต่ละสายเป็นทีมยืนในแต่ละคู่แข่งขันโดยคู่แข่งขันต้องไม่เคยแข่งขันกันมาก่อนในรอบแรก (ตามผังการแข่งขันแนบท้าย)

7.6.3 รอบรองชนะเลิศ นำทีมที่ชนะในรอบสองมาแข่งขันตามผังการแข่งขันแนบท้าย

### 7.6.4 รอบชิงชนะเลิศ

7.6.4.1 ทีมที่แพ้ในรอบรองชนะเลิศให้ครองอันดับที่ 3 ร่วมกัน

7.6.4.2 ทีมที่ชนะในรอบรองชนะเลิศแข่งขันชิงชนะเลิศ

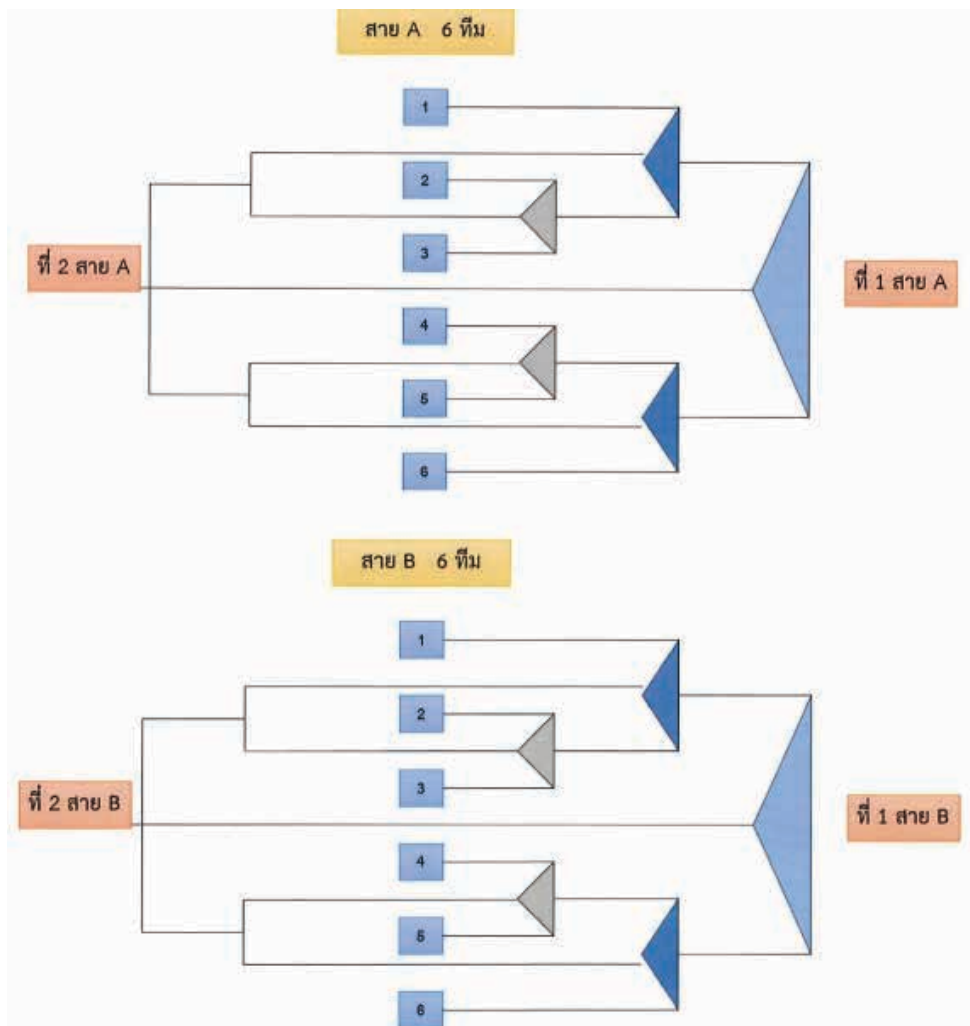

แผนผังที่ 4 ทีมที่มีการแข่งขันจำนวน 12 ทีม



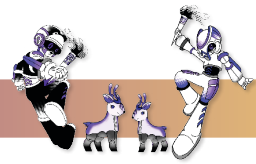

รอบสอง

รอบรองชนะเลิศ

รอบชิงชนะเลิศ

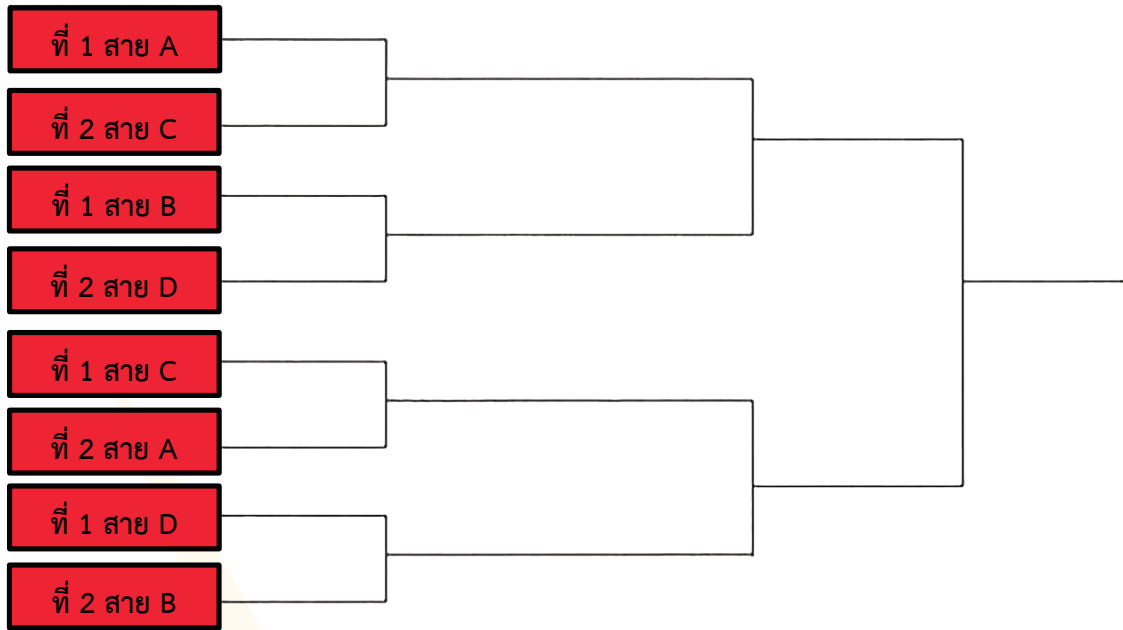

แผนผังที่ 5 ผังการแข่งขันรอบสอง รอบรองชนะเลิศ และรอบชิงชนะเลิศ

รอบรองชนะเลิศ

รอบชิงชนะเลิศ

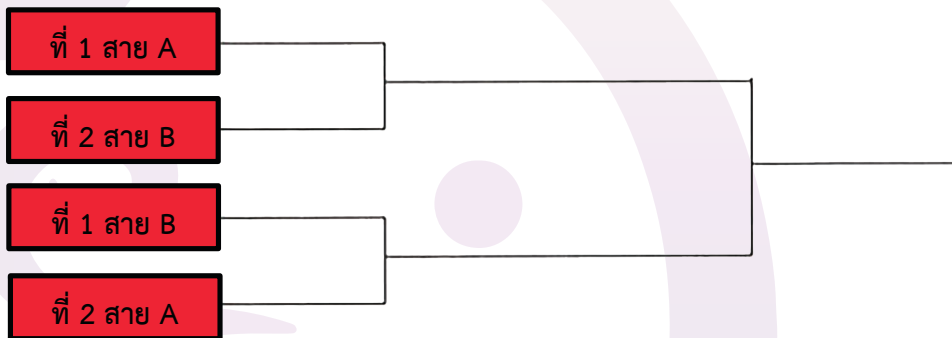

แผนผังที่ 6 ผังการแข่งขันรอบรองชนะเลิศ และชิงชนะเลิศ







## 7.7 การให้คะแนนการแข่งขันแบบพบกันหมดเพื่อจัดอันดับ

7.7.1 ทีมชนะได้ 2 คะแนน

7.7.2 ทีมแพ้ได้ 1 คะแนน

7.7.3 ทีมที่ไม่ทำการแข่งขันหรือถูกปรับแพ้ได้ 0 คะแนน

7.7.4 กรณีที่มีทีมคะแนนเท่ากันให้พิจารณาดังต่อไปนี้

(1) ทีมที่มีคะแนนเท่ากัน 2 ทีม ให้พิจารณาจากผล แพ้ - ชนะ ในรอบนั้น

(2) ทีมที่มีคะแนนเท่ากัน 3 ทีม ให้ดำเนินการโดยวิธีจับสลากพาทีมเข้ารอบ

7.8 ประเภททีมเดี่ยวแต่ละสถาบันส่งนักกีฬาได้ประเภทละ 1 ทีม โดยมีรายชื่อนักกีฬาไม่น้อยกว่า 3 คน แต่ไม่เกิน 8 คน โดยมีเจ้าหน้าที่ 3 คน คือ ผู้จัดการทีม 1 คน ผู้ฝึกสอน 1 คน ผู้ช่วยผู้ฝึกสอน 1 คน

7.9 ในแต่ละเกมส์การแข่งขันแต่ละสถาบันจะต้องส่งรายชื่อนักกีฬาไม่น้อยกว่า 3 คน แต่ไม่เกิน 8 คน และมีเจ้าหน้าที่ 3 คน คือ ผู้จัดการทีม 1 คน ผู้ฝึกสอน 1 คน และผู้ช่วยผู้ฝึกสอน 1 คน

ข้อ 8 กำหนดการแข่งขันให้คณะกรรมการจัดการแข่งขันกีฬาเซปักตะกร้อเป็นผู้กำหนดวัน เวลา และสถานที่ในการแข่งขัน ซึ่งอาจเปลี่ยนแปลงได้เมื่อมีเหตุจำเป็น

ข้อ 9 เครื่องแต่งกายของผู้เข้าแข่งขันต้องแต่งกายให้เรียบร้อย หากมีผู้เข้าแข่งขันคนใดแต่งกายไม่เรียบร้อยหรือไม่สุภาพตามที่กำหนด ให้คณะกรรมการจัดการแข่งขันกีฬาเซปักตะกร้อพิจารณาห้ามผู้นั้นลงแข่งขันจนกว่าจะแต่งกายให้เรียบร้อย

ข้อ 10 ข้อปฏิบัติในการแข่งขัน

10.1 ก่อนการแข่งขัน 30 นาที ให้ผู้จัดการทีมหรือผู้ฝึกสอนส่งรายชื่อผู้เข้าแข่งขันตามแบบที่กำหนดไว้ต่อคณะกรรมการจัดการแข่งขันกีฬาเซปักตะกร้อ ถ้าทีมใดไม่พร้อมที่จะลงทำการแข่งขันหลังจากเลยกำหนดการแข่งขันไปแล้ว 15 นาที ให้ปรับเป็นแพ้ แต่ต้องเข้าแข่งขันครั้งต่อไปตามปกติ

10.2 ในวันแข่งขันเมื่อถึงเวลาแข่งขันทีมใดมีผู้เล่นน้อยกว่า 3 คน ให้ถือว่าทีมนั้นแพ้ในการแข่งขันครั้งนั้น

10.3 แต่ละทีมที่เข้าร่วมการแข่งขันจะต้องส่งผู้จัดการทีม หรือผู้แทนเข้าร่วมประชุมผู้จัดการทีมตามวัน และเวลาที่คณะกรรมการจัดการแข่งขันกีฬาเซปักตะกร้อกำหนด หากผู้จัดการทีมหรือผู้แทนทีมใดไม่เข้าร่วมการประชุมให้ถือว่าได้ยอมรับผลการประชุมหรือมติที่ประชุมโดยไม่มีข้อโต้แย้งใด ขอเปลี่ยนแปลงเพิ่มเติมหรือเปลี่ยนแปลงรายชื่อนักกีฬาอย่างใดไม่ได้ เว้นแต่จะขอแก้ไขตัวสะกดการันต์ที่เกิดจากการเขียนหรือพิมพ์ผิดเท่านั้น





## ข้อ 11 ชุดแข่งขันและอุปกรณ์การแข่งขัน

### 11.1 ชุดแข่งขัน

11.1.1 ให้แต่ละทีมจะต้องมีชุดแข่งขันอย่างน้อย 2 ชุด เป็นชุดสีอ่อน 1 ชุด และชุดสีเข้ม 1 ชุด โดยให้ทีมชื่อแรกตามกำหนดการแข่งขันสวมชุดสีอ่อนและทีมชื่อตามหลังสวมชุดสีเข้ม

11.1.2 ให้นักกีฬาแต่ละทีมแต่งกายเข้าแข่งขันเหมือนกันทุกคนและติดหมายเลขให้ตรงกับหมายเลขในเอกสารการสมัครโดยให้ใช้หมายเลข 1 - 36 เท่านั้น จะสลับหมายเลขเสื้อไม่ได้และนักกีฬาต้องใช้หมายเลขนั้นตลอดการแข่งขัน

11.1.3 ให้หัวหน้าทีมแต่ละทีมเตรียมปลอกแขนมาเองโดยต้องมีสีที่แตกต่างจากชุดแข่งขันและสวมที่แขนซ้ายตลอดการแข่งขัน

11.2 อุปกรณ์การแข่งขันให้อยู่ในดุลพินิจของคณะกรรมการจัดการแข่งขันกีฬาเซปักตะกร้อ โดยเป็นอุปกรณ์การแข่งขันที่สหพันธ์เซปักตะกร้อนานาชาติ (ISTAF) ให้การรับรอง

## ข้อ 12 รางวัลการแข่งขัน

12.1 รางวัลที่ 1 เหรียญชูบทองและเกียรติบัตร

12.2 รางวัลที่ 2 เหรียญชูบเงินและเกียรติบัตร

12.3 รางวัลที่ 3 เหรียญชูบทองแดงและเกียรติบัตร

12.4 โล่รางวัลและเกียรติบัตรสำหรับนักกีฬาดีเด่น

ของที่ระลึก

12.4.1 ระดับมัธยมศึกษาตอนต้น จำนวน 1 รางวัล พร้อมเกียรติบัตรและ

ของที่ระลึก

12.4.2 ระดับมัธยมศึกษาตอนปลายจำนวน 1 รางวัล พร้อมเกียรติบัตรและ

12.4.3 การพิจารณานักกีฬาดีเด่นให้เป็นไปตามมติการประชุมคณะกรรมการจัดการแข่งขันกีฬาสาธิตสามัคคี ครั้งที่ 46 พ.ศ. 2566 เฉพาะกีฬาเซปักตะกร้อ

ข้อ 13 ผู้เข้าแข่งขันทีมใดไม่ลงแข่งขันตามวันและเวลาที่กำหนด โดยไม่มีเหตุอันควรหรือผละออกจากการแข่งขันที่กำลังดำเนินอยู่ให้ "ปรับเป็นแพ้" ในกรณีดังกล่าวให้คณะกรรมการจัดการแข่งขันกีฬาเซปักตะกร้อ รายงานคณะกรรมการฝ่ายเทคนิคกีฬา เพื่อนำเสนอคณะกรรมการบริหารกีฬาสาธิตสามัคคีเพื่อให้พิจารณาลงโทษตามข้อ 26 แห่งข้อบังคับคณะกรรมการบริหารกีฬาสาธิตสามัคคี สังกัดกระทรวงการอุดมศึกษา วิทยาศาสตร์ วิจัยและนวัตกรรม ว่าด้วยการแข่งขันกีฬาสาธิตสามัคคี สังกัดกระทรวงการอุดมศึกษา วิทยาศาสตร์ วิจัยและนวัตกรรม ครั้งที่ 46 พ.ศ. 2566

## ข้อ 14 กรรมการตัดสินให้อยู่ในดุลพินิจของคณะกรรมการจัดการแข่งขันกีฬาเซปักตะกร้อ





ข้อ 15 การประท้วงให้เป็นไปตามข้อ 22 ข้อ 23 และข้อ 24 แห่งข้อบังคับคณะกรรมการบริหารกีฬาสีสามัคคี สังกัดกระทรวงการอุดมศึกษา วิทยาศาสตร์ วิจัยและนวัตกรรม การแข่งขันกีฬา สามัคคี สังกัดกระทรวงการอุดมศึกษา วิทยาศาสตร์ วิจัยและนวัตกรรม ครั้งที่ 46 พ.ศ. 2566 ยกเว้นใน กรณีข้อบังคับ ข้อ 23.3 จะต้องกระทำภายใน 1 ชั่วโมง หลังจากการประกาศผลการแข่งขันอย่างเป็นทางการ

ข้อ 16 ในกรณีที่มีปัญหาเกี่ยวกับการใช้ระเบียบนี้ให้คณะกรรมการจัดการแข่งขันกีฬา เซปักตะกร้อเป็นผู้วินิจฉัยชี้ขาด โดยความเห็นชอบของคณอนุกรรมการฝ่ายเทคนิคกีฬา

ข้อ 17 ให้ประธานกรรมการอำนวยการรักษาการตามระเบียบนี้

ประกาศ ณ วันที่ 4 กันยายน พ.ศ. 2566

(ผู้ช่วยศาสตราจารย์ ดร.ศักดา สวาทยานันท์)

ประธานคณะกรรมการบริหาร การแข่งขันกีฬาสีสามัคคี  
สังกัดกระทรวงการอุดมศึกษา วิทยาศาสตร์ วิจัยและนวัตกรรม  
ครั้งที่ 46 พ.ศ. 2566





จัทกันต์เกมส์  
กีฬาสาธิตสามัคคีครั้งที่ 46

ระเบียบคณะกรรมการบริหารกีฬาสาธิตสามัคคี ครั้งที่ 46 พ.ศ. 2566

สังกัดกระทรวงการอุดมศึกษา วิทยาศาสตร์ วิจัยและนวัตกรรม

ว่าด้วยการแข่งขันกีฬาเทนนิส (รหัส 05)

โรงเรียนสาธิตมหาวิทยาลัยเชียงใหม่

โดยที่เป็นการสมควรวางระเบียบคณะกรรมการบริหารกีฬาสาธิตสามัคคี สังกัดกระทรวง  
การอุดมศึกษา วิทยาศาสตร์ วิจัยและนวัตกรรม ว่าด้วยการแข่งขันกีฬาเทนนิส กีฬาสาธิตสามัคคี

อาศัยอำนาจตามข้อบังคับคณะกรรมการบริหารกีฬาสาธิตสามัคคี ว่าด้วยการแข่งขันกีฬา  
สาธิตสามัคคี คณะกรรมการบริหารกีฬาสาธิตสามัคคี สังกัดกระทรวงการอุดมศึกษา วิทยาศาสตร์ วิจัยและ  
นวัตกรรม จึงวางระเบียบไว้ดังต่อไปนี้

ข้อ 1 ระเบียบนี้เรียกว่า “ระเบียบคณะกรรมการบริหารกีฬาสาธิตสามัคคี สังกัดกระทรวง  
การอุดมศึกษา วิทยาศาสตร์ วิจัยและนวัตกรรม ว่าด้วยการแข่งขันกีฬาเทนนิส กีฬาสาธิตสามัคคี ครั้งที่ 46  
พ.ศ. 2566”

ข้อ 2 ระเบียบอื่นที่ขัดแย้งกับระเบียบนี้ ให้ใช้ระเบียบนี้แทน

ข้อ 3 กติกาการแข่งขัน

3.1 ให้ใช้ข้อบังคับคณะกรรมการบริหารกีฬาสาธิตสามัคคี สังกัดกระทรวง  
การอุดมศึกษา วิทยาศาสตร์ วิจัยและนวัตกรรม ว่าด้วยการแข่งขันกีฬาสาธิตสามัคคี สังกัดกระทรวง  
การอุดมศึกษา วิทยาศาสตร์ วิจัยและนวัตกรรม ครั้งที่ 46 พ.ศ. 2566

3.2 ใช้กติกการแข่งขันของสหพันธ์เทนนิสนานาชาติ (ITF) ซึ่งแปลเป็นภาษาไทย  
โดยสมาคมกีฬาเทนนิส ลอนเทนนิสสมาคมแห่งประเทศไทย ในพระบรมราชูปถัมภ์ล่าสุด

3.3 ให้นำบทลงโทษกรณีล่วงเวลาการสอน และมารยาทของนักกีฬาตามข้อบังคับ  
การแข่งขันเทนนิสเยาวชน ไอทีเอฟ (ITF) กำหนดดังนี้

ครั้งที่ 1 ตักเตือน

ครั้งที่ 2 ตัดแต้ม

ครั้งที่ 3 ตัดเกม



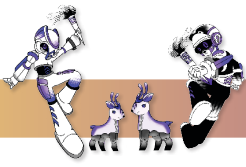

ครั้งต่อไปตัดเกมและหรือถูกปรับให้เป็นฝ่ายแพ้ โดยขึ้นอยู่กับดุลยพินิจของผู้ชี้ขาด

### 3.4 ใช้ลูกเทนนิสที่สหพันธ์เทนนิสนานาชาติ (ITF) ให้การรับรอง

ข้อ 4 ประเภทการแข่งขัน มีการแข่งขัน 3 ระดับ คือ ระดับประถมศึกษา ระดับมัธยมศึกษา  
ตอนต้นและระดับมัธยมศึกษาตอนปลาย

#### 4.1 ประเภททีม

##### 4.1.1 ทีมชาย

##### 4.1.2 ทีมหญิง

#### 4.2 ประเภทบุคคล

##### 4.2.1 ชายเดี่ยว

##### 4.2.2 หญิงเดี่ยว

##### 4.2.3 ชายคู่

##### 4.2.4 หญิงคู่

##### 4.2.5 คู่ผสม

ข้อ 5 คุณสมบัติของผู้เข้าแข่งขันให้เป็นไปตามข้อ 9 แห่งข้อบังคับคณะกรรมการบริหารกีฬา  
สาธิตสามัคคี สังกัดกระทรวงการอุดมศึกษา วิทยาศาสตร์ วิจัยและนวัตกรรม ว่าด้วยการแข่งขันกีฬาสีสามัคคี  
สังกัดกระทรวงการอุดมศึกษา วิทยาศาสตร์ วิจัยและนวัตกรรม ครั้งที่ 46 พ.ศ. 2566

ข้อ 6 จำนวนผู้เข้าแข่งขัน

#### 6.1 ประเภททีมระดับประถมศึกษา

6.1.1 ให้แต่ละโรงเรียนสาธิตสามารถส่งนักกีฬาเข้าแข่งขันได้ไม่เกินประเภท  
ละ 1 ทีม

6.1.2 ทีมชายส่งเข้าแข่งขันได้ไม่เกิน 8 คน แต่ไม่น้อยกว่า 4 คน (บัญชีรายชื่อ  
คนที่ 1 - 6 คน จะเล่นประเภททีม ส่วนคนที่ 7 - 8 เล่นประเภทบุคคลเท่านั้น (ถ้ามี))

6.1.3 ทีมหญิงส่งเข้าแข่งขันได้ไม่เกิน 8 คน แต่ไม่น้อยกว่า 4 คน (บัญชีรายชื่อ  
คนที่ 1 - 6 คน จะเล่นประเภททีม ส่วนคนที่ 7- 8 เล่นประเภทบุคคลเท่านั้น (ถ้ามี))

#### 6.2 ประเภทบุคคลระดับประถมศึกษา

6.2.1 ให้แต่ละโรงเรียนสาธิตสามารถส่งนักกีฬาประเภทเดี่ยวเข้าแข่งขันได้  
ไม่เกิน 2 คน ประเภทชายคู่ หญิงคู่ และคู่ผสมได้ไม่เกินประเภทละ 2 คู่

6.2.2 ให้นักกีฬาเข้าแข่งขันในประเภทบุคคลได้ไม่เกินคนละ 2 ประเภท



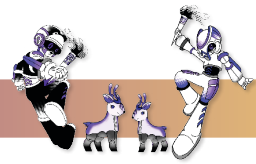

- 6.3 ประเภททีมมัธยมศึกษา
- 6.3.1 ให้แต่ละโรงเรียนสาธิตสามารถส่งนักกีฬาเข้าแข่งขันได้ไม่เกินประเภทละ 1 ทีม
- 6.3.2 ทีมชายส่งเข้าแข่งขันได้ไม่เกิน 6 คน และไม่น้อยกว่า 4 คน
- 6.3.3 ทีมหญิงส่งเข้าแข่งขันได้ไม่เกิน 6 คน และไม่น้อยกว่า 4 คน
- 6.4 ประเภทบุคคลมัธยมศึกษา
- 6.4.1 ให้แต่ละโรงเรียนสาธิตสามารถส่งนักกีฬาประเภทเดี่ยว เข้าแข่งขันได้ไม่เกิน 2 คน ประเภทชายคู่ หญิงคู่ และคู่ผสมได้ไม่เกินประเภทละ 2 คู่
- 6.4.2 ให้นักกีฬาเข้าแข่งขันในประเภทบุคคลได้ไม่เกินคนละ 2 ประเภท
- 6.5 การส่งรายชื่อ (สธ. 2 - 4)
- 6.5.1 ให้แต่ละโรงเรียนสาธิตสามารถส่งรายชื่อนักกีฬาทั้งประเภทบุคคลและประเภททีมตามประเภทและรุ่นที่กำหนดไว้ ภายในวันพฤหัสบดีที่ 7 กันยายน พ.ศ. 2566 เวลา 00.00 น. (45 วัน ก่อนทำการแข่งขัน)

#### ข้อ 7 วิธีแบ่งสายและจัดอันดับ

- 7.1 การแบ่งสายการแข่งขัน ให้ใช้วิธีการวางอันดับมือและจับฉลาก โดยอยู่ในดุลยพินิจของคณะกรรมการการจัดการแข่งขันกีฬาเทนนิส เว้นแต่กรณีดังต่อไปนี้ให้แยกไปอยู่คนละสาย
- 7.1.1 ผู้เข้าแข่งขันที่ได้รับการจัดอันดับมือ
- 7.1.2 ผู้เข้าแข่งขันที่อยู่โรงเรียนเดียวกัน
- 7.2 การจัดอันดับมือผู้เข้าแข่งขัน
- 7.2.1 ประเภททีม พิจารณาผลการแข่งขันของปีล่าสุดดังนี้
- 7.2.1.1 มือวางอันดับ 1 คือ ทีมโรงเรียนสาธิตที่ครองตำแหน่งชนะเลิศ
- 7.2.1.2 มือวางอันดับ 2 คือ ทีมโรงเรียนสาธิตที่ครองตำแหน่งรองชนะเลิศ
- 7.2.1.3 มือวางอันดับ 3 และ 4 คือ ทีมโรงเรียนสาธิตที่ครองตำแหน่งที่ 3 ร่วมกัน
- จากผลการแข่งขันล่าสุด และกำหนดให้จับฉลากแบ่งสายด้วยการสุ่มจากบนลงล่าง (Draw by Lot)
- 7.2.1.4 ทีมที่เหลือทั้งหมดจับฉลากแบ่งสายด้วยการสุ่มจากบนลงล่าง (Draw by Lot)
- 7.2.1.5 การจัดสายการแข่งขันประเภททีม จับฉลากแบ่งสายและจัดมือวางในวันเสาร์ที่ 16 กันยายน พ.ศ. 2566 (ก่อนทำการแข่งขัน 40 วัน ตามข้อบังคับ)







## 7.2.2 ประเภทบุคคล

7.2.2.1 ในการจัดอันดับมือวางของนักกีฬาเข้าร่วมการแข่งขัน พิจารณาจากอันดับนักเทนนิสเยาวชน (National Ranking) โดยสมาคมกีฬาเทนนิสลอนเทนนิสสมาคมแห่งประเทศไทยฯ ฉบับประกาศ ณ วันจันทร์ที่ 30 ตุลาคม พ.ศ. 2566

7.2.2.2 ระดับประถมศึกษาใช้แรงกรุ่นอายุ 12 ปี

7.2.2.3 ระดับมัธยมศึกษาตอนต้นใช้แรงกรุ่นอายุ 16 ปี

7.2.2.4 ระดับมัธยมศึกษาตอนปลายใช้แรงกรุ่นอายุ 18 ปี

7.2.2.5 การจัดสายการแข่งขันประเภทบุคคล จับฉลากแบ่งสายและจัดมือวางในวันอาทิตย์ที่ 5 พฤศจิกายน พ.ศ. 2566

7.3 ผลการจับสลากสายการแข่งขันให้ถือเป็นที่สุด

7.4 ผู้ควบคุมทีม ผู้ฝึกสอน มีหน้าที่เข้าร่วมประชุมผู้จัดการทีม เพื่อยืนยันรายชื่อในการแข่งขันประเภทบุคคล (วันศุกร์ที่ 3 พฤศจิกายน พ.ศ. 2566) หากผู้ควบคุมทีม หรือผู้ฝึกสอนทีมใดไม่เข้าร่วมการประชุมผู้จัดการทีม ให้ถือว่ายอมรับผลการประชุมและหรือมติที่ประชุมโดยไม่มีข้อโต้แย้งใด ๆ เว้นแต่จะขอแก้ไขตัวสะกดการันต์ที่เกิดจากการเขียนหรือพิมพ์ผิดเท่านั้น

## ข้อ 8 วิธีการแข่งขัน

### 8.1 ประเภททีม

8.1.1 ในแต่ละครั้งของการแข่งขัน นักกีฬาสามารถลงทำการแข่งขันได้เพียงประเภทเดียวหรือประเภทคู่ ประเภทเดียวเท่านั้น และให้ส่งรายชื่อนักกีฬาผู้เข้าร่วมการแข่งขันก่อนเวลาลงทำการแข่งขัน 30 นาที โดยกรรมการผู้จัดการแข่งขันจะประกาศแจ้งเตือนล่วงหน้า

8.1.2 ให้จัดการแข่งขันแบบแพ้คัดออกโดยแบ่งสาย และถ้าทีมที่เข้าแข่งขันมีจำนวนไม่ถึง 6 ทีม ให้จัดการแข่งขันแบบพบกันหมด

8.1.3 ทีมชายให้จัดการแข่งขัน 3 คู่ ดังนี้ คู่ที่ 1 เดี่ยวมือ 1 คู่ที่ 2 เดี่ยวมือ 2 คู่ที่ 3 ชายคู่ไม่ซ้ำมือ

8.1.4 ทีมหญิงให้จัดการแข่งขัน 3 คู่ ดังนี้ คู่ที่ 1 เดี่ยวมือ 1 คู่ที่ 2 เดี่ยวมือ 2 คู่ที่ 3 หญิงคู่ไม่ซ้ำมือ

### 8.1.5 ระบบการแข่งขัน

8.1.5.1 ในระดับประถมศึกษาให้ใช้ระบบการแข่งขันแบบ 2/3 ซ้อทเซต (4 เกมส์), ไทเบรก 7 คะแนน, ดิวส์แต้มเดียว, เซตสุดท้ายใช้ระบบแมทซ์ ไทเบรก 10 คะแนน แทนการแข่งขันในเซตปกติตลอดการแข่งขัน





8.1.5.2 ในระดับมัธยมศึกษาตอนต้นและตอนปลาย ใช้ระบบการแข่งขันแบบ 2/3 ซ็อตเซต (4 เกมส์), ไทเบรก 7 คะแนน, ดิวส์แต่มีเดิว, เซตสุดท้ายใช้ระบบแมทช์ ไทเบรก 10 คะแนน การแข่งขันในเซตปกติ ยกเว้นรอบชิงชนะเลิศในทุกประเภทจะทำการแข่งขันในระบบ 2/3 ซ็อตเซต (6 เกมส์) ไทเบรก 7 คะแนน, เซตสุดท้ายใช้ระบบแมทช์ ไทเบรก 10 คะแนน แทนการแข่งขันในเซตปกติ

8.1.5.3 กรณีที่มีเหตุการณ์ไม่ปกติจากธรรมชาติหรือใด ๆ ก็ตามคณะกรรมการร่วมกับผู้ตัดสินชี้ขาด อาจพิจารณาให้แข่งขันในระบบการแข่งขันที่เหมาะสมและการพิจารณาของกรรมการและผู้ตัดสินชี้ขาดถือเป็นที่สุด

8.1.6 ทีมที่ชนะ 2 คู่ก่อนให้ถือว่าทีมนี้เป็นผู้ชนะ

8.1.7 หากเป็นการแข่งขันแบบพบกันหมดให้นับคะแนนรวม จากการแข่งขันทั้งหมดทุกคู่ ดังนี้

8.1.7.1 คู่ที่ชนะได้ 2 คะแนน

8.1.7.2 คู่ที่แพ้ได้ 1 คะแนน

8.1.7.3 คู่ที่ไม่ได้แข่งขันได้ 0 คะแนน

8.1.8 หากการแข่งขันในรอบพบกันหมดมีทีมที่มีคะแนนเท่ากันเพียง 2 ทีม ให้ทีมที่ชนะการแข่งขันในรอบพบกันหมดเป็นฝ่ายชนะการแข่งขัน (Head to Head) ทั้งนี้ กรณีที่มีคะแนนเท่ากันตั้งแต่ 3 ทีมขึ้นไปให้พิจารณาจัดอันดับตามลำดับ ดังต่อไปนี้

8.1.8.1 ทีมที่ชนะการแข่งขัน (Tie) มากกว่า เป็นทีมที่มีผลการจัดอันดับที่ดีกว่า

8.1.8.2 ทีมที่ชนะประเภทการแข่งขัน (Event) มากกว่า เป็นทีมที่มีการจัดอันดับที่ดีกว่า

8.1.8.3 ทีมที่ชนะเซตการแข่งขัน (Set) มากกว่า เป็นทีมที่มีผลการจัดอันดับ

8.1.8.4 ทีมที่ชนะเกมการแข่งขัน (Game) มากกว่า เป็นทีมที่มีผลการจัดอันดับ

8.1.8.5 กรณีที่ยังไม่อาจหาทีมที่มีอันดับดีกว่าได้ให้ทีมที่มีคะแนนเท่ากันครองตำแหน่งนั้น ๆ ร่วมกัน

## 8.2 ประเภทบุคคล

8.2.1 ให้แบ่งออกเป็นสายและแต่ละสายแข่งแบบแพ้คัดออก และถ้าทีมที่เข้าแข่งขันมีจำนวนไม่ถึง 6 คน/คู่ ให้จัดการแข่งขันแบบพบกันหมด





## 8.2.2 ระบบการจัดการแข่งขัน

8.2.2.1 ในระดับประถมศึกษา ใช้ระบบการแข่งขัน 2/3 ซ็อตเซต (4 เกมส์), ไทเบรก 7 คะแนน, ดิวส์แต่้มเดียว, เซตสุดท้ายใช้ระบบแมทช์ ไทเบรก 10 คะแนน แทนการแข่งขันในเซตปกติ ตลอดการแข่งขัน

8.2.2.2 ในระดับมัธยมศึกษาตอนต้นและตอนปลาย ใช้ระบบการแข่งขัน 2/3 ซ็อตเซต (4 เกมส์), ไทเบรก 7 คะแนน, ดิวส์แต่้มเดียว, เซตสุดท้ายใช้ระบบแมทช์ ไทเบรก 10 คะแนน แทนการแข่งขันในเซตปกติ ยกเว้นรอบชิงชนะเลิศในทุกประเภทจะทำการแข่งขันในระบบ 2/3 เซต (6 เกมส์), ไทเบรก 7 คะแนน, เซตสุดท้ายใช้ระบบแมทช์ ไทเบรก 10 คะแนน แทนการแข่งขันในเซต

8.2.2.3 กรณีที่มีเหตุการณ์ไม่ปกติจากธรรมชาติหรือใด ๆ ก็ตาม คณะกรรมการร่วมกับผู้ตัดสินชี้ขาดอาจพิจารณาให้แข่งขันในระบบการแข่งขันที่เหมาะสม และการพิจารณาของคณะกรรมการและหรือผู้ตัดสินชี้ขาดถือเป็นที่สุด

8.2.2.4 ให้ผู้ชนะในรอบรองชนะเลิศเข้าแข่งขันในรอบชิงชนะเลิศ ผู้แพ้ในรอบรองชนะเลิศครองตำแหน่งที่ 3 ร่วมกัน

8.3 หากนักกีฬาซึ่งทำการแข่งขันแล้ว จะต้องลงทำการแข่งขันอีกในวันเดียวกันให้นักกีฬาผู้นั้นมีสิทธิ์พักได้ภายหลังจบการแข่งขันแต่ละครั้งตามกำหนดเวลา ดังนี้

8.3.1 หากแข่งขันน้อยกว่า 1 ชั่วโมง ให้พักได้ 30 นาที

8.3.2 หากแข่งขันมากกว่า 1 ชั่วโมง แต่ไม่เกิน 1 ชั่วโมง 30 นาที ให้พักได้ 1 ชั่วโมง

8.3.3 หากแข่งขันมากกว่า 1 ชั่วโมง 30 นาที ให้พักได้ 1 ชั่วโมง 30 นาที

## ข้อ 9 กำหนดการแข่งขัน

9.1 การแข่งขันจะเริ่มในเวลา 08.30 น. เป็นต้นไปโดยไม่มีการหยุดพักจนกว่าจะเสร็จสิ้นตามตารางการแข่งขัน (Order of Play) ในแต่ละวันและอาจทำการแข่งขันภายใต้แสงไฟ

9.2 หากมีเหตุสุดวิสัย ไม่สามารถดำเนินการแข่งขันตามรายการที่กำหนด คณะกรรมการจัดการแข่งขันมีสิทธิ์ที่จะเปลี่ยนแปลงวัน เวลา แข่งขันตามความเหมาะสมและจะประชาสัมพันธ์ให้ทราบโดยทั่วกัน

9.3 นักกีฬาที่มีกำหนดการแข่งขันลำดับแรก จะต้องพร้อมที่จะลงทำการแข่งขันได้ก่อนกำหนดเวลาการแข่งขันไม่น้อยกว่า 10 นาที โดยจะต้องไปรายงานตัวด้วยสภาพที่พร้อมต่อคณะกรรมการจัดการแข่งขันเทนนิส ณ กองอำนวยการแข่งขัน





9.4 สำหรับนักกีฬาที่จะต้องลงแข่งขันในลำดับต่อ ๆ ไปจะต้องไปถึงสนามแข่งขันและหากการแข่งขันในลำดับก่อนหน้าเราไม่มีการแข่งขัน หรือมีเหตุที่ทำให้การแข่งขันต้องยุติลงก่อนเวลาอันสมควรด้วยเหตุใด ๆ ก็ดี ให้พร้อมลงแข่งขันทันทีภายในเวลา 15 นาที ที่ถูกประกาศเรียกโดยไม่มีข้ออ้างใด ๆ ถ้าไม่พร้อมลงแข่งขันจะถูกปรับเป็นแพ้

ข้อ 10 ข้อปฏิบัติในการแข่งขัน

10.1 ก่อนการแข่งขันประเภททีม 30 นาที ให้ผู้จัดการทีมหรือผู้ฝึกสอนส่งรายชื่อผู้เข้าแข่งขัน เรียงลำดับมือให้ถูกต้องตามแบบที่คณะกรรมการจัดการแข่งขันเทนนิสกำหนดไว้

10.2 ก่อนการแข่งขันประเภทบุคคล 15 นาที ให้ผู้เข้าแข่งขันต้องไปรายงานตัวที่โต๊ะกรรมการรับรายงานตัว

10.3 ผู้เข้าแข่งขันต้องลงแข่งขันตามวัน เวลา และสถานที่ที่คณะกรรมการจัดการแข่งขันกีฬาเทนนิสกำหนดไว้ภายใน 15 นาที หลังจากได้ประกาศให้ลงทำการแข่งขันแล้ว เมื่อพ้นเวลาที่กำหนด 15 นาที ผู้เข้าแข่งขันประเภทใดไม่พร้อมที่จะลงแข่งขันให้ปรับเป็นแพ้

ข้อ 11 การแต่งกายและมารยาทของนักกีฬาและเจ้าหน้าที่

11.1 นักกีฬาและเจ้าหน้าที่ทุกคนต้องประพฤติตนให้เหมาะสมกับการเป็นนักกีฬาพึงแสดงมารยาทที่ดีต่อการปฏิบัติตามข้อบังคับ ระเบียบและกติกากการแข่งขันทุกประการ หากมีการประพฤติตนไม่เหมาะสมจะได้รับการพิจารณาโทษตามข้อบังคับ

11.2 นักกีฬาที่ลงแข่งขันต้องแต่งกายด้วยชุดกีฬาเทนนิสที่สวยงาม และสวมเสื้อคอปก (ในกรณีนี้เป็นเสื้อแบบไม่มีขอบเปิดที่ออกแบบขึ้นเป็นชุดแข่งขันกีฬาเทนนิสเสื้อทีมและได้รับการอนุญาตจากคณะกรรมการจัดการแข่งขันกีฬาเทนนิสหรือผู้ตัดสินเท่านั้น)

ข้อ 12 รางวัลการแข่งขันและการรับรางวัล

12.1 ผู้ชนะในรอบชิงชนะเลิศได้รับรางวัลที่ 1 ผู้แพ้ในรอบชิงชนะเลิศได้รับรางวัลที่ 2 และผู้แพ้ในรอบรองชนะเลิศทั้ง 2 คน/คู่ ทีม ได้รับรางวัลที่ 3

12.1.1 รางวัลที่ 1 เหรียญชูบทองและเกียรติบัตร

12.1.2 รางวัลที่ 2 เหรียญชูบเงินและเกียรติบัตร

12.1.3 รางวัลที่ 3 เหรียญชูบทองแดงและเกียรติบัตร

12.2 โล่รางวัลและเกียรติบัตรสำหรับนักกีฬาดีเด่น

12.2.1 ระดับประถมศึกษา ชายและหญิง จำนวน 2 รางวัล

12.2.2 ระดับมัธยมศึกษาตอนต้น ชายและหญิง จำนวน 2 รางวัล

12.2.3 ระดับมัธยมศึกษาตอนปลาย ชายและหญิง จำนวน 2 รางวัล





12.3 ให้นักกีฬาผู้ได้รับรางวัลการแข่งขันเป็นผู้รับรางวัลด้วยตนเอง และแต่งกายด้วยชุดแข่งขันหรือแต่งกายด้วยชุดวอร์มทั้งชุด ซึ่งเป็นแบบชุดวอร์มของโรงเรียนสาธิตที่นักกีฬาสังกัดและการแต่งกายของนักกีฬาให้เป็นไปตามระเบียบ

12.4 เป็นหน้าที่ของนักกีฬาผู้ได้รับเหรียญรางวัลการแข่งขันจะต้องเข้าร่วมพิธีรับเหรียญรางวัล หากนักกีฬาผู้ใดไม่รับเหรียญรางวัลโดยไม่มีเหตุอันสมควรให้ถือว่าประพฤติตนไม่เหมาะสมตามข้อ 26 แห่งข้อบังคับคณะกรรมการบริหารกีฬาสีสามัคคี สังกัดกระทรวงการอุดมศึกษา วิทยาศาสตร์ วิจัยและนวัตกรรม ว่าด้วยการแข่งขันกีฬาสีสามัคคี สังกัดกระทรวงการอุดมศึกษา วิทยาศาสตร์ วิจัยและนวัตกรรม ครั้งที่ 46 พ.ศ. 2566

12.5 นักกีฬาผู้ใดไม่สามารถรับรางวัลได้ด้วยตนเองให้ส่งรางวัลนั้นคืนไว้กับการแข่งขันเพื่อเก็บรักษาไว้จนกว่าจะมีการติดต่อจากผู้จัดการทีม และหรือผู้ฝึกสอนเพื่อขอรับในโอกาสต่อไป

ข้อ 13 ผู้เข้าแข่งขันคนใดไม่ลงแข่งขันตามวันและเวลาที่กำหนดโดยไม่มีเหตุอันควร หรือผละออกจากการแข่งขันที่กำลังดำเนินอยู่ให้ “ปรับเป็นแพ้” ในกรณีดังกล่าวให้คณะกรรมการจัดการแข่งขันกีฬาเทนนิสรายงานคณะกรรมการฝ่ายเทคนิคกีฬา เพื่อนำเสนอคณะกรรมการบริหารกีฬาสีสามัคคี เพื่อให้พิจารณาลงโทษตามข้อ 26 แห่งข้อบังคับคณะกรรมการบริหารกีฬาสีสามัคคี สังกัดกระทรวงการอุดมศึกษา วิทยาศาสตร์ วิจัยและนวัตกรรม ว่าด้วยการแข่งขันกีฬาสีสามัคคี สังกัดกระทรวงการอุดมศึกษา วิทยาศาสตร์ วิจัยและนวัตกรรม ครั้งที่ 46 พ.ศ. 2566

ข้อ 14 อุปกรณ์ที่ใช้แข่งขันให้อยู่ในดุลยพินิจของคณะกรรมการจัดการแข่งขันกีฬาเทนนิส

ข้อ 15 กรรมการผู้ตัดสินให้อยู่ในดุลยพินิจของคณะกรรมการจัดการแข่งขันกีฬาเทนนิส

ข้อ 16 ปัญหาที่เกิดขึ้นให้อธิบายคำตัดสินของผู้ตัดสินชี้ขาดหรือคณะกรรมการจัดการแข่งขันกีฬาเทนนิสแล้วแต่กรณีถือเป็นที่สุด

ข้อ 17 การประท้วงและการอุทธรณ์ให้เป็นไปตามข้อ 22 ข้อ 23 และข้อ 24 แห่งข้อบังคับคณะกรรมการบริหารกีฬาสีสามัคคี สังกัดกระทรวงการอุดมศึกษา วิทยาศาสตร์ วิจัยและนวัตกรรม ว่าด้วยการแข่งขันกีฬาสีสามัคคี สังกัดกระทรวงการอุดมศึกษา วิทยาศาสตร์ วิจัยและนวัตกรรม ครั้งที่ 46 พ.ศ. 2566 ยกเว้นในกรณีข้อบังคับ ข้อ 23.3 จะต้องกระทำภายใน 30 นาที หลังจากการประกาศผลการแข่งขันอย่างเป็นทางการ

ข้อ 18 ในกรณีที่มีปัญหาเกี่ยวกับการใช้ระเบียบนี้ให้คณะกรรมการจัดการแข่งขันกีฬาเทนนิสเป็นผู้วินิจฉัยชี้ขาดโดยความเห็นชอบของคณะกรรมการฝ่ายเทคนิคกีฬา

ข้อ 19 ให้ประธานกรรมการอำนวยการรักษาการตามระเบียบนี้



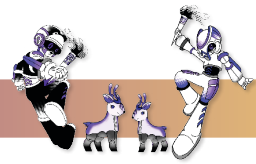

ข้อ 20 หลักเกณฑ์การคัดเลือกนักกีฬาเทนนิสดีเด่น

20.1 นักกีฬาเทนนิสชายดีเด่นระดับประถมศึกษาชาย

20.2 นักกีฬาเทนนิสหญิงดีเด่นระดับประถมศึกษาหญิง

20.3 นักกีฬาเทนนิสชายดีเด่นระดับมัธยมศึกษาตอนต้นชาย

20.4 นักกีฬาเทนนิสหญิงดีเด่นระดับมัธยมศึกษาตอนต้นหญิง

20.5 นักกีฬาเทนนิสชายดีเด่นระดับมัธยมศึกษาตอนปลายชาย

20.6 นักกีฬาเทนนิสหญิงดีเด่นระดับมัธยมศึกษาตอนปลายหญิง

20.7 การลำดับความสำคัญของเหรียญทองให้ปฏิบัติ ดังนี้

20.7.1 อันดับแรกเหรียญทองประเภทบุคคลชายเดี่ยวและหญิงเดี่ยว

20.7.2 อันดับสองเหรียญทองประเภทบุคคลชายคู่และหญิงคู่

20.7.3 อันดับสามเหรียญทองประเภทคู่ผสม

20.7.4 อันดับสี่เหรียญทองประเภททีมชายและทีมหญิง จำนวนเหรียญทองเท่ากันให้นับ

จำนวนเหรียญเงิน ทองแดง ตามลำดับของนักกีฬาคู่กรณีนั้น ๆ

20.7.5 และหากยังมีจำนวนเหรียญเท่ากัน ให้นับจำนวนเซตเกมส์และแต้มตามลำดับ

ของนักกีฬาคู่กรณีนั้น ๆ

ข้อ 21 ให้ประธานกรรมการอำนวยการรักษาการตามระเบียบนี้

ประกาศ ณ วันที่ 4 กันยายน พ.ศ. 2566

(ผู้ช่วยศาสตราจารย์ ดร.ศักดา สวาทยานันท์)

ประธานคณะกรรมการบริหาร การแข่งขันกีฬาสาธิตสามัคคี

สังกัดกระทรวงการอุดมศึกษา วิทยาศาสตร์ วิจัยและนวัตกรรม

ครั้งที่ 46 พ.ศ. 2566







ฉัททันต์เกมส์  
กีฬาสาธิตสามัคคีครั้งที่ 46

ระเบียบคณะกรรมการบริหารกีฬาสาธิตสามัคคี ครั้งที่ 46 พ.ศ. 2566

สังกัดกระทรวงการอุดมศึกษา วิทยาศาสตร์ วิจัยและนวัตกรรม

ว่าด้วยการแข่งขันกีฬาเทเบิลเทนนิส (รหัส 06)

โรงเรียนสาธิตมหาวิทยาลัยเชียงใหม่

โดยที่เป็นการสมควรวางระเบียบคณะกรรมการบริหารกีฬาสาธิตสามัคคี สังกัดกระทรวงการอุดมศึกษา วิทยาศาสตร์ วิจัยและนวัตกรรม ว่าด้วยการแข่งขันกีฬาเทเบิลเทนนิส กีฬาสาธิตสามัคคี อาศัยอำนาจตามข้อบังคับคณะกรรมการบริหารกีฬาสาธิตสามัคคี ว่าด้วยการแข่งขันกีฬาสาธิตสามัคคี คณะกรรมการบริหารกีฬาสาธิตสามัคคี สังกัดกระทรวงการอุดมศึกษา วิทยาศาสตร์ วิจัยและ นวัตกรรม จึงวางระเบียบไว้ดังต่อไปนี้

ข้อ 1 ระเบียบนี้เรียกว่า “ระเบียบคณะกรรมการบริหารกีฬาสาธิตสามัคคี สังกัดกระทรวงการอุดมศึกษา วิทยาศาสตร์ วิจัยและนวัตกรรม ว่าด้วยการแข่งขันกีฬาเทเบิลเทนนิส กีฬาสาธิตสามัคคี ครั้งที่ 46 พ.ศ. 2566”

ข้อ 2 ระเบียบอื่นที่ขัดหรือแย้งกับระเบียบนี้ให้ใช้ระเบียบนี้แทน

ข้อ 3 กติกาการแข่งขันให้ใช้กติกาการแข่งขันของสมาคมกีฬาเทเบิลเทนนิสแห่งประเทศไทย ซึ่งกำหนดใช้ในปัจจุบัน

ข้อ 4 รุ่นการแข่งขันแบ่งการแข่งขันเป็น 3 ระดับ ดังนี้

- 4.1 ระดับประถมศึกษา
- 4.2 ระดับมัธยมศึกษาตอนต้น
- 4.3 ระดับมัธยมศึกษาตอนปลาย

ข้อ 5 ประเภทการแข่งขันแบ่งการแข่งขันออกเป็น 7 ประเภท ดังนี้

- 5.1 ประเภททีมชาย
- 5.2 ประเภททีมหญิง
- 5.3 ประเภทชายเดี่ยว
- 5.4 ประเภทหญิงเดี่ยว
- 5.5 ประเภทชายคู่
- 5.6 ประเภทหญิงคู่
- 5.7 ประเภทคู่ผสม





ข้อ 6 คุณสมบัติของผู้เข้าแข่งขันให้เป็นไปตามข้อ 9 แห่งข้อบังคับคณะกรรมการบริหารกีฬาสาธิตสามัคคี สังกัดกระทรวงการอุดมศึกษา วิทยาศาสตร์ วิจัยและนวัตกรรม ว่าด้วยการแข่งขันกีฬาสาธิตสามัคคี สังกัดกระทรวงการอุดมศึกษา วิทยาศาสตร์ วิจัยและนวัตกรรม ครั้งที่ 46 พ.ศ. 2566

ข้อ 7 จำนวนผู้เข้าแข่งขัน

7.1 ให้แต่ละโรงเรียนสาธิตส่งนักกีฬาเข้าร่วมการแข่งขัน เป็นนักกีฬาชายไม่เกิน 13 คน และนักกีฬาหญิงไม่เกิน 13 คน ในแต่ละระดับ

7.2 ประเภททีมให้แต่ละโรงเรียนสาธิตส่งนักกีฬาเข้าร่วมการแข่งขันได้ ประเภทละ 1 ทีม ประกอบด้วยนักกีฬา 3 - 5 คน

7.3 ประเภทบุคคลให้แต่ละโรงเรียนสาธิตส่งนักกีฬาเข้าแข่งขันได้ไม่เกินประเภทละ 2 คน หรือ 2 คู่ ผู้เล่นคนหนึ่งสามารถลงแข่งขันในประเภทบุคคลได้ไม่เกิน 2 รายการ

7.4 ในแต่ละประเภทจะต้องมีทีมสมัครเข้าร่วมการแข่งขันไม่น้อยกว่า 3 ทีม จึงจะจัดให้มีการแข่งขันและในกรณีที่มีทีมแข่งขันจริงน้อยกว่า 3 ทีม ถือว่าเป็นการประลองมีการมอบเหรียญรางวัลแต่ไม่มีการนับคะแนนรวม

ข้อ 8 วิธีจัดการแข่งขัน

8.1 การจัดการแข่งขันประเภททีมชายและทีมหญิง

8.1.1 ประเภททีมประกอบด้วยนักกีฬาอย่างน้อย 3 คน แต่ไม่เกิน 5 คน

8.1.2 ระบบการแข่งขันคือ Best of 5 Matches (Olympic System, 4 Singles and 1 Doubles)

8.1.2.1 ประกอบด้วยนักกีฬา 3 คน โดยนักกีฬาแต่ละคนจะลงทำการแข่งขันได้ไม่เกิน 2 ครั้ง

8.1.2.2 มีลำดับการแข่งขัน ดังนี้

คู่อี	ประเภท	ทีม	ทีม
1	เดี่ยว	A	X
2	เดี่ยว	B	Y
<b>พัก 5 นาที เลือกคนเล่นคู่</b>			
3	คู่	C + A หรือ B	Z + X หรือ Y
<b>พัก 5 นาที</b>			
4	เดี่ยว	A หรือ B (ที่ยังไม่ได้เล่นคู่)	Z
5	เดี่ยว	C	X หรือ Y (ที่ยังไม่ได้เล่นคู่)

ทีมที่ชนะก่อน 3 คู่ จะเป็นทีมที่ชนะในแมตช์นั้น โดยแต่ละคู่

ทำการแข่งขันในระบบ 3 ใน 5 เกม เกมละ 11 คะแนน





### 8.1.3 วิธีการจัดการแข่งขันประเภททีมจัดการแข่งขัน ดังนี้

8.1.3.1 รอบแรกให้แบ่งการแข่งขันออกเป็น 2 สาย แข่งแบบวน  
พบกันหมดในสาย ทีมที่มีคะแนนเป็นที่ 1 และ 2 ของแต่ละสายเข้ารอบสอง

8.1.3.2 รอบ 2 แข่งขันแบบแพ้คัดออก ดังนี้

ที่ 1 สาย 1      พบ      ที่ 2 สาย 2

ที่ 1 สาย 2      พบ      ที่ 2 สาย 1

8.1.3.3 ทีมที่แพ้ในรอบรองชนะเลิศ ถือว่าได้ตำแหน่งที่ 3 ทั้งสองทีม

### 8.2 การจัดการแข่งขันประเภทบุคคลชายเดี่ยว หญิงเดี่ยว ชายคู่ หญิงคู่ คู่ผสม

8.2.1 แข่งขันแบบแพ้คัดออกตั้งแต่รอบแรกจนถึงรอบชิงชนะเลิศ

8.2.2 แข่งขันระบบ 3 ใน 5 เกม เกมละ 11 คะแนน ทุกประเภท

8.2.3 ผู้แพ้ในรอบรองชนะเลิศถือว่าได้ตำแหน่งที่ 3 ทั้งสองคน/คู่ ในกรณีที่เวลา  
แข่งขันไม่เพียงพอหรือจำนวนทีมไม่เหมาะสม ให้ฝ่ายจัดการแข่งขันเปลี่ยนแปลงวิธีการจัดการแข่งขันตามสมควร

ข้อ 9 กำหนดการแข่งขันให้คณะกรรมการจัดการแข่งขันกีฬาเทเบิลเทนนิส  
เป็นผู้กำหนดวัน เวลา และสถานที่แข่งขัน ซึ่งอาจเปลี่ยนแปลงได้เมื่อมีเหตุจำเป็น

ข้อ 10 การแต่งกายของนักกีฬาและเจ้าหน้าที่

10.1 นักกีฬาที่เข้าร่วมการแข่งขันจะต้องแต่งกายสุภาพเรียบร้อยตามกติกาและของ  
สมาคมกีฬาเทเบิลเทนนิสแห่งประเทศไทย โดยเสื้อผ้าที่ใช้แข่งขันจะประกอบไปด้วยเสื้อแขนสั้น หรือแขนกุด  
กางเกงขาสั้นหรือกระโปรงหรือส่วนหนึ่งของชุดกีฬาถุงเท้าและรองเท้า และต้องสอดชายเสื้อในกางเกงหรือ  
กระโปรงทุกครั้ง

10.2 นอกจากแขนเสื้อและปกของเสื้อแข่งขันแล้ว สีส่วนใหญ่ของเสื้อแข่งขัน กางเกง  
หรือกระโปรง จะต้องเป็นสีที่แตกต่างกับลูกเทเบิลเทนนิสที่ใช้แข่งขันอย่างชัดเจน

10.3 ในการแข่งขันประเภททีมและประเภทคู่ นักกีฬาที่มาจากสังกัดเดียวกันจะต้อง  
แต่งกายที่มีรูปแบบที่เหมือนกันเท่าที่จะเป็นไปได้ โดยนักกีฬาทั้งสองฝ่ายจะต้องแต่งกายด้วยเสื้อสีที่มีสีแตกต่างกัน  
ในกรณีที่มีเสื้อมีสีคล้ายคลึงกันแล้วไม่สามารถตกลงกันได้จะใช้วิธีจับสลาก

10.4 นักกีฬาจะต้องสวมชุดแข่งขันที่เป็นทางการของโรงเรียนสาธิตที่ตนเองสังกัดอยู่  
เท่านั้น

10.5 ชุดแข่งขันของนักกีฬา อนุญาตให้มีการโฆษณาารวมกันได้ไม่เกิน 40  
ตารางเซนติเมตร โดยอนุญาตให้มีบนเสื้อแข่งขัน 1 ชิ้น กางเกงหรือกระโปรง 1 ชิ้น

10.6 เจ้าหน้าที่ที่ปฏิบัติหน้าที่ในการแข่งขันจะต้องแต่งกายให้สุภาพเรียบร้อย





ข้อ 11 มารยาทของนักกีฬาและเจ้าหน้าที่

นักกีฬาและเจ้าหน้าที่ทุกคนต้องปฏิบัติตามให้สมกับเป็นนักกีฬาและเจ้าหน้าที่ที่ดี และจะต้องปฏิบัติตามระเบียบข้อบังคับกติกาการแข่งขันทุกประการ หากมีการประพฤติตนไม่เหมาะสมหรือมีการละเมิดจะได้รับการพิจารณาโทษตามควรแก่กรณี

ข้อ 12 ข้อปฏิบัติในการแข่งขัน

12.1 แต่ละทีมที่เข้าร่วมการแข่งขัน จะต้องส่งผู้จัดการทีมหรือผู้แทนเข้าร่วมประชุม ผู้จัดการทีมตามวัน และเวลาที่คณะกรรมการจัดการแข่งขันกีฬาเทเบิลเทนนิสกำหนด หากผู้จัดการทีมหรือผู้แทน ทีมใดไม่เข้าร่วมประชุม ให้ถือว่าได้ยอมรับผลการประชุมหรือมติที่ประชุมโดยไม่มีข้อโต้แย้งใด ๆ จะขอเปลี่ยนแปลงเพิ่มเติมหรือสับเปลี่ยนรายชื่อนักกีฬาอย่างใดไม่ได้ เว้นแต่จะขอแก้ไขตัวสะกดการันต์ ที่เกิดจากการเขียนหรือพิมพ์ผิดเท่านั้น

12.2 ก่อนการแข่งขันทุกประเภท ให้ผู้เข้าร่วมการแข่งขันหรือผู้แทนไปรายงานตัวต่อ คณะกรรมการจัดการแข่งขันกีฬาเทเบิลเทนนิส โดยประเภททีมจะต้องรายงานตัวก่อนการแข่งขัน 30 นาที และประเภทบุคคลจะต้องรายงานตัวก่อนการแข่งขัน 15 นาที

12.3 ให้ผู้เข้าแข่งขันลงทำการแข่งขันตามวันเวลาและสถานที่ที่กำหนดไว้ เมื่อพ้นเวลาแข่งขันที่กำหนดไว้ในประเภทบุคคลให้เวลา 5 นาที และในประเภททีมให้เวลา 15 นาที นับจากกำหนดเวลาแข่งขันหรือหากพ้นกำหนดเวลาแข่งขันแล้ว ให้นับจากเวลาที่เรียกลงทำการแข่งขันจะถูกปรับเป็นแพ้โดยผู้ชี้ขาด หมายเหตุเวลาที่ระบุไว้ข้างต้นอาจจะอนุญาตขยายเวลาออกได้โดยผู้ชี้ขาด

12.4 ผู้เข้าแข่งขันทุกประเภทต้องรับผิดชอบการแข่งขันของตนเองและต้องลงทำการแข่งขันตามที่คณะกรรมการจัดการแข่งขันกีฬาเทเบิลเทนนิสกำหนดไว้ จะขอเปลี่ยนแปลงไม่ได้และไม่มีสิทธิ์เรียกร้องขอผิดผ่อนใด ๆ ทั้งสิ้น

12.5 ระหว่างการแข่งขันผู้ที่ปฏิบัติหน้าที่ควบคุมทีม ผู้ฝึกสอนและนักกีฬาจะต้องเป็นผู้ที่มีรายชื่ออยู่ในบัญชีรายชื่อของทีมโรงเรียนสาธิตนั้น ๆ เท่านั้น

ข้อ 13 อุปกรณ์การแข่งขัน

13.1 โต๊ะเทเบิลเทนนิสที่ได้รับการรับรองจากสมาคมกีฬาเทเบิลเทนนิส แห่งประเทศไทยหรือสหพันธ์เทเบิลเทนนิสนานาชาติ

13.2 ลูกเทเบิลเทนนิสขนาด 40 มิลลิเมตร ที่ได้รับการรับรองจากสหพันธ์ เทเบิลเทนนิส

13.3 นักกีฬาต้องใช้ยางเทเบิลเทนนิสให้ถูกต้องตามที่สหพันธ์เทเบิลเทนนิสนานาชาติ กำหนดและห้ามทาขาวในสนามแข่ง

13.4 ในกรณีที่มีปัญหาเกี่ยวกับอุปกรณ์การแข่งขันให้อยู่ในดุลพินิจของผู้ชี้ขาด





ข้อ 14 ผู้เข้าร่วมแข่งขันคนใดไม่ลงแข่งขันตามวันและเวลาที่กำหนดโดยไม่มีเหตุอันควรหรือผลออกจากการแข่งขันที่กำลังดำเนินอยู่ให้ “ปรับเป็นแพ้” ในกรณีดังกล่าวให้คณะกรรมการจัดการแข่งขันกีฬาเทเบิลเทนนิส รายงานคณะกรรมการฝ่ายเทคนิคกีฬา เพื่อนำเสนอคณะกรรมการบริหารกีฬาสีสามัคคี เพื่อให้พิจารณาลงโทษตามข้อ 26 แห่งข้อบังคับคณะกรรมการบริหารกีฬาสีสามัคคี สังกัดกระทรวงการอุดมศึกษา วิทยาศาสตร์ วิจัยและนวัตกรรม ว่าด้วยการแข่งขันกีฬาสีสามัคคี สังกัดกระทรวงการอุดมศึกษา วิทยาศาสตร์ วิจัยและนวัตกรรม ครั้งที่ 46 พ.ศ. 2566

ข้อ 15 กรรมการผู้ตัดสินและผู้ชี้ขาดมีคุณสมบัติดังนี้

15.1 ผู้ชี้ขาดจะต้องเป็นบุคคลที่สมาคมกีฬาเทเบิลเทนนิสแห่งประเทศไทยแต่งตั้ง

15.2 กรรมการผู้ตัดสินจะต้องเป็นผู้ผ่านการอบรม และขึ้นทะเบียนจากสมาคมกีฬาเทเบิลเทนนิสแห่งประเทศไทย

ข้อ 16 การประท้วงให้เป็นไปตามข้อ 22 ข้อ 23 และข้อ 24 แห่งข้อบังคับคณะกรรมการบริหารกีฬาสีสามัคคี สังกัดกระทรวงการอุดมศึกษา วิทยาศาสตร์ วิจัยและนวัตกรรม ว่าด้วยการจัดการแข่งขันกีฬาสีสามัคคี สังกัดกระทรวงการอุดมศึกษา วิทยาศาสตร์ วิจัยและนวัตกรรม ครั้งที่ 46 พ.ศ. 2566 ยกเว้นในกรณีข้อบังคับข้อ 23.3 จะต้องกระทำภายใน 60 นาที หลังจากการประกาศผลการแข่งขันอย่างเป็นทางการ

ข้อ 17 รางวัลการแข่งขัน

17.1 รางวัลที่ 1 เหรียญชูบทองและเกียรติบัตร

17.2 รางวัลที่ 2 เหรียญชูบเงินและเกียรติบัตร

17.3 รางวัลที่ 3 เหรียญชูบทองแดงและเกียรติบัตร

17.4 โล่รางวัลและเกียรติบัตร สำหรับนักกีฬาดีเด่น 3 ระดับ ทั้งชายและหญิง รวม 6 รางวัล

ข้อ 18 ในกรณีที่มีปัญหาเกี่ยวกับการใช้ระเบียบนี้ ให้คณะกรรมการจัดการแข่งขันกีฬาเทเบิลเทนนิสเป็นผู้วินิจฉัยชี้ขาด โดยความเห็นชอบของคณะกรรมการฝ่ายเทคนิคกีฬา

ข้อ 19 ให้ประธานกรรมการอำนวยการรักษาการตามระเบียบนี้

ประกาศ ณ วันที่ 4 กันยายน พ.ศ. 2566

(ผู้ช่วยศาสตราจารย์ ดร.ศักดา สวาทยานันท์)

ประธานคณะกรรมการบริหาร การแข่งขันกีฬาสีสามัคคี

สังกัดกระทรวงการอุดมศึกษา วิทยาศาสตร์ วิจัยและนวัตกรรม

ครั้งที่ 46 พ.ศ. 2566



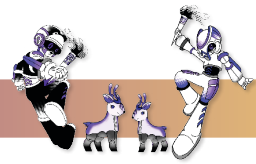

ฉัททันต์เกมส์  
กีฬาสาธิตสามัคคีครั้งที่ 46

ระเบียบคณะกรรมการบริหารกีฬาสาธิตสามัคคี ครั้งที่ 46 พ.ศ. 2566

สังกัดกระทรวงการอุดมศึกษา วิทยาศาสตร์ วิจัยและนวัตกรรม

ว่าด้วยการแข่งขันกีฬาบาสเกตบอล (รหัส 07)

โรงเรียนสาธิตมหาวิทยาลัยเชียงใหม่

โดยที่เป็นการสมควรวางระเบียบคณะกรรมการบริหารกีฬาสาธิตสามัคคี สังกัดกระทรวงการอุดมศึกษา วิทยาศาสตร์ วิจัยและนวัตกรรม ว่าด้วยการแข่งขันกีฬาบาสเกตบอล กีฬาสาธิตสามัคคี อาศัยอำนาจตามข้อบังคับคณะกรรมการบริหารกีฬาสาธิตสามัคคี ว่าด้วยการแข่งขันกีฬาสาธิตสามัคคี คณะกรรมการบริหารกีฬาสาธิตสามัคคี สังกัดกระทรวงการอุดมศึกษา วิทยาศาสตร์ วิจัยและนวัตกรรม จึงวางระเบียบไว้ดังต่อไปนี้

ข้อ 1 ระเบียบนี้เรียกว่า “ระเบียบคณะกรรมการบริหารกีฬาสาธิตสามัคคี สังกัดกระทรวงการอุดมศึกษา วิทยาศาสตร์ วิจัยและนวัตกรรม ว่าด้วยการแข่งขันกีฬาบาสเกตบอล กีฬาสาธิตสามัคคี ครั้งที่ 46 พ.ศ. 2566”

ข้อ 2 ระเบียบอื่นที่ขัดหรือแย้งกับระเบียบนี้ให้ใช้ระเบียบนี้แทน

ข้อ 3 ข้อบังคับและกติกาการแข่งขัน

3.1 ให้ใช้ข้อบังคับคณะกรรมการบริหารกีฬาสาธิตสามัคคี สังกัดกระทรวงการอุดมศึกษา วิทยาศาสตร์ วิจัยและนวัตกรรม ว่าด้วยการแข่งขันกีฬาสาธิตสามัคคี สังกัดกระทรวงการอุดมศึกษา วิทยาศาสตร์ วิจัยและนวัตกรรม ครั้งที่ 46 พ.ศ. 2566

3.2 ให้ใช้กติกาการแข่งขันของสหพันธ์บาสเกตบอลนานาชาติ (FIBA) ซึ่งสมาคมกีฬาบาสเกตบอลแห่งประเทศไทย ประกาศใช้อย่างเป็นทางการในปัจจุบัน แต่ทั้งนี้ต้องไม่ขัดหรือแย้งกับระเบียบนี้

ข้อ 4 ประเภทการแข่งขัน

4.1 ระดับมัธยมศึกษาตอนต้นชาย - หญิง ประกอบด้วย 4 ช่วงเวลาการแข่งขัน  
ช่วงละ 8 นาที

4.2 ระดับมัธยมศึกษาตอนปลายชาย - หญิง ประกอบด้วย 4 ช่วงเวลาการแข่งขัน  
ช่วงละ 8 นาที





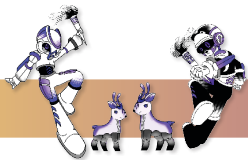

#### ข้อ 5 คุณสมบัติของผู้เข้าแข่งขัน

5.1 คุณสมบัติของผู้เข้าแข่งขันให้เป็นไปตามข้อ 9 แห่งข้อบังคับคณะกรรมการบริหารกีฬาสีสามัคคี สังกัดกระทรวงการอุดมศึกษา วิทยาศาสตร์ วิจัยและนวัตกรรม ว่าด้วยการแข่งขันกีฬาสีสามัคคี สังกัดกระทรวงการอุดมศึกษา วิทยาศาสตร์ วิจัยและนวัตกรรม ครั้งที่ 46 พ.ศ. 2566

5.2 เป็นนักกีฬาสมัครเล่นตามคุณสมบัติที่สมาคมกีฬาบาสเกตบอลแห่งประเทศไทย กำหนด

#### ข้อ 6 จำนวนผู้เข้าแข่งขัน

6.1 ให้แต่ละโรงเรียนส่งรายชื่อนักกีฬาสมัครเข้าแข่งขันได้ไม่เกินประเภทละ 1 ทีม ในแต่ละทีมส่งรายชื่อนักกีฬาสมัครเข้าร่วมการแข่งขันได้ไม่เกิน 15 คน

6.2 ให้ผู้จัดการทีม ผู้ฝึกสอน หรือผู้ช่วยผู้ฝึกสอน ยืนยันรายชื่อนักกีฬาที่จะลงทำการแข่งขันได้ประเภทละไม่เกิน 15 คน จากรายชื่อตามข้อ 6.1 ต่อคณะกรรมการจัดการแข่งขันกีฬาบาสเกตบอลในวันประชุมผู้จัดการทีมก่อนเริ่มการแข่งขัน และต้องแจ้งคุณสมบัติดังกล่าวในเอกสารการยืนยันรายชื่อนักกีฬาให้ชัดเจน

6.3 ผู้จัดการทีม ผู้ฝึกสอน หรือผู้ช่วยผู้ฝึกสอน ต้องเลือกและส่งรายชื่อนักกีฬาลงแข่งขันในแต่ละแมตช์ จำนวน 12 คน จากรายชื่อข้อ 6.1 ต่อคณะกรรมการจัดการแข่งขันกีฬาบาสเกตบอลก่อนเริ่มการแข่งขันไม่น้อยกว่า 30 นาที โดยนักกีฬาที่ไม่ได้อยู่ในรายชื่อ 12 คน ต้องไม่นั่งในบริเวณที่นั่งสำรองของทีม

6.4 หลังจากยืนยันรายชื่อนักกีฬาที่จะลงทำการแข่งขันตามข้อ 6.2 แล้ว ไม่อนุญาตให้แก้ไขเปลี่ยนแปลงไม่ว่ากรณีใด ๆ ทั้งสิ้น

6.5 ในแต่ละทีมให้มีเจ้าหน้าที่ทีมได้ไม่เกิน 4 คน ประกอบด้วย

6.5.1 ผู้จัดการทีม 1 คน

6.5.2 ผู้ฝึกสอน 1 คน

6.5.3 ผู้ช่วยผู้ฝึกสอน 2 คน

#### ข้อ 7 วิธีจัดการแข่งขัน

7.1 ให้โรงเรียนสาธิตเจ้าภาพมีสิทธิ์เลือกอยู่สายหนึ่งสายใดในรอบแรกได้

7.2 ให้โรงเรียนสาธิตที่ได้ตำแหน่งชนะเลิศในการแข่งขันครั้งก่อน อยู่ในสายแรกในรอบแรก

7.3 ให้โรงเรียนสาธิตที่ได้ตำแหน่งรองชนะเลิศในการแข่งขันครั้งก่อน อยู่ในสายสุดท้ายในรอบแรก

7.4 ถ้ามีจำนวนทีมไม่เกิน 5 ทีม จัดการแข่งขันแบบ "พบกันหมด" ทีมที่มีคะแนนอันดับที่ 1 และอันดับที่ 2 แข่งขันชิงชนะเลิศ และทีมที่มีคะแนนอันดับที่ 3 ได้ตำแหน่งที่ 3





7.5 ถ้ามีจำนวนทีม 6 - 7 ทีม จัดการแข่งขัน ดังนี้

7.5.1 รอบแรกจัดการแข่งขันแบบพบกันหมดในสาย แบ่งเป็น 2 สาย ดังนี้

จำนวนทีม	สาย A	สาย B
6 ทีม	3	3
7 ทีม	3	4

7.5.2 รอบรองชนะเลิศ

ที่ 1 สาย A พบ ที่ 2 สาย B

ที่ 1 สาย B พบ ที่ 2 สาย A

7.5.3 รอบชิงชนะเลิศ ทีมที่ชนะรอบรองชนะเลิศแข่งขันชิงชนะเลิศ ส่วนทีมที่แพ้

ในรอบรองชนะเลิศครองอันดับที่ 3 ร่วมกัน

7.6 ถ้ามีจำนวนทีม 8 - 10 ทีม จัดการแข่งขัน ดังนี้

7.6.1 รอบแรกจัดการแข่งขันแบบพบกันหมดในสาย แบ่งเป็น 2 สาย ดังนี้

จำนวนทีม	สาย A	สาย B
8 ทีม	4	4
9 ทีม	4	5
10 ทีม	5	5

7.6.2 รอบก่อนรองชนะเลิศ 8 ทีม จัดการแข่งขันแบบแพ้คัดออก ดังนี้

ที่ 1 สาย A พบ ที่ 4 สาย B ----- คู่ที่ 1

ที่ 1 สาย B พบ ที่ 4 สาย A ----- คู่ที่ 2

ที่ 2 สาย A พบ ที่ 3 สาย B ----- คู่ที่ 3

ที่ 2 สาย B พบ ที่ 3 สาย A ----- คู่ที่ 4

7.6.3 รอบรองชนะเลิศ

ผู้ชนะคู่ที่ 1 พบ ผู้ชนะคู่ที่ 4

ผู้ชนะคู่ที่ 2 พบ ผู้ชนะคู่ที่ 3

7.6.4 รอบชิงชนะเลิศ ทีมที่ชนะรอบรองชนะเลิศแข่งขันชิงชนะเลิศ ส่วนทีม

ที่แพ้ในรอบรองชนะเลิศครองอันดับที่ 3 ร่วมกัน





7.7 ถ้ามีจำนวนทีม 11 ทีม จัดการแข่งขัน ดังนี้

จัดการแข่งขันรอบแรกเป็น 3 สาย สาย A สาย B สาย C โดยสาย A มีจำนวน 3 ทีม สาย B และสาย C มีจำนวน 4 ทีม

7.7.1 รอบแรกจัดการแข่งขันแบบพบกันหมดในสาย

7.7.2 รอบรองชนะเลิศแข่งขันแบบพบกันหมดในสาย ดังนี้

สาย X ได้แก่ ที่ 1 สาย A ที่ 2 สาย B และที่ 2 สาย C

สาย Y ได้แก่ ที่ 2 สาย A ที่ 1 สาย B และที่ 1 สาย C

7.7.3 รอบชิงชนะเลิศให้ทีมที่ได้คะแนนอันดับ 1 ของสาย X และสาย Y แข่งขันชิงชนะเลิศ และทีมที่ได้คะแนนอันดับที่ 2 ของสาย X และสาย Y ครองอันดับที่ 3 ร่วมกัน

7.8 ถ้ามีจำนวนทีม 12 - 15 ทีม จัดการแข่งขันรอบแรกเป็น 4 สาย ดังนี้

จำนวนทีม	สาย A	สาย B	สาย C	สาย D
12	3	3	3	3
13	3	3	3	4
14	3	3	4	4
15	3	4	4	4

7.8.1 รอบแรกจัดการแข่งขันแบบพบกันหมดในสาย

7.8.2 รอบสองจัดการแข่งขันแบบแพ้คัดออก โดยที่ 1 ของแต่ละสาย

ไม่ต้องทำการแข่งขัน

ที่ 2 สาย A พบ ที่ 3 สาย D ----- คู่ที่ 1

ที่ 2 สาย B พบ ที่ 3 สาย C ----- คู่ที่ 2

ที่ 2 สาย C พบ ที่ 3 สาย B ----- คู่ที่ 3

ที่ 2 สาย D พบ ที่ 3 สาย A ----- คู่ที่ 4

7.8.3 รอบก่อนรองชนะเลิศ 8 ทีม จัดการแข่งขันแบบแพ้คัดออก ดังนี้

ที่ 1 สาย A พบ ผู้ชนะคู่ที่ 2 ----- คู่ที่ 5

ที่ 1 สาย B พบ ผู้ชนะคู่ที่ 1 ----- คู่ที่ 6

ที่ 1 สาย C พบ ผู้ชนะคู่ที่ 4 ----- คู่ที่ 7

ที่ 1 สาย D พบ ผู้ชนะคู่ที่ 3 ----- คู่ที่ 8





#### 7.8.4 รอบรองชนะเลิศ

ผู้ชนะคู่ที่ 5	พบ	ผู้ชนะคู่ที่ 7
ผู้ชนะคู่ที่ 6	พบ	ผู้ชนะคู่ที่ 8

7.8.5 รอบชิงชนะเลิศ ทีมที่ชนะเลิศรอบรองชนะเลิศแข่งขันชิงชนะเลิศ ส่วนทีมที่แพ้ในรอบรองชนะเลิศครองอันดับที่ 3 ร่วมกัน

#### ข้อ 8 กำหนดการแข่งขัน

ให้คณะกรรมการจัดการแข่งขันกีฬาบาสเกตบอล โดยความเห็นชอบของคณะกรรมการ ฝ่ายเทคนิคกีฬา เป็นผู้กำหนดเวลาและสถานที่แข่งขันและอาจเปลี่ยนแปลงได้เมื่อมีเหตุจำเป็น

#### ข้อ 9 ชุดแข่งขันและอุปกรณ์การแข่งขัน

##### 9.1 ชุดแข่งขัน

9.1.1 ในแต่ละทีมจะต้องมีชุดแข่งขันอย่างน้อย 2 ชุด เป็นชุดสีอ่อน (ควรเป็นสีขาว) 1 ชุด และชุดสีเข้ม 1 ชุด โดยให้ทีมชื่อแรกตามกำหนดการแข่งขันสวมชุดสีอ่อน (ควรเป็นสีขาว) และทีมชื่อตามหลังสวมชุดสีเข้ม

9.1.2 ให้ผู้จัดการทีมแจ้งสีของชุดแข่งขันต่อคณะกรรมการจัดการแข่งขันกีฬาบาสเกตบอลในวันที่ประชุมผู้จัดการทีม

9.1.3 ให้เจ้าหน้าที่ทีมทุกคนที่ลงปฏิบัติหน้าที่ในการแข่งขัน ต้องแต่งกาย สุภาพเรียบร้อยหรือตามกฎของสหพันธ์บาสเกตบอลนานาชาติ (FIBA)

9.2 ลูกบาสเกตบอลและอุปกรณ์ที่ใช้ในการแข่งขันแข่งขัน ให้อยู่ในดุลยพินิจของคณะกรรมการจัดการแข่งขันกีฬาบาสเกตบอล โดยเป็นอุปกรณ์การแข่งขันที่สมาคมกีฬาบาสเกตบอลแห่งประเทศไทย ให้การรับรอง

#### ข้อ 10 ข้อปฏิบัติในการแข่งขัน

10.1 ผู้เข้าแข่งขันต้องยอมรับคำตัดสินและให้ความร่วมมือในการปฏิบัติงานของคณะกรรมการจัดการแข่งขันกีฬาบาสเกตบอล กรรมการผู้ตัดสิน และเจ้าหน้าที่ซึ่งปฏิบัติหน้าที่ในการแข่งขันอย่างเคร่งครัด

10.2 ให้ทีมที่แข่งขันลงแข่งขันตามวัน เวลา และสถานที่ ที่คณะกรรมการจัดการแข่งขันกีฬาบาสเกตบอลกำหนด เมื่อเกินเวลาที่กำหนดไว้ 15 นาที ทีมใดยังไม่ลงแข่งขันหรือผู้แข่งขันไม่ครบ 5 คน ให้ปรับทีมนั้นเป็นแพ้ ในกรณีดังกล่าวให้คณะกรรมการจัดการแข่งขันกีฬาบาสเกตบอล รายงานคณะกรรมการฝ่ายเทคนิคกีฬา เพื่อนำเสนอกรรมการบริหารกีฬาสาธิตสามัคคี ให้พิจารณาลงโทษตามข้อ 26 แห่งข้อบังคับคณะกรรมการบริหารกีฬาสาธิตสามัคคี สังกัดกระทรวงการอุดมศึกษา วิทยาศาสตร์ วิจัยและนวัตกรรม



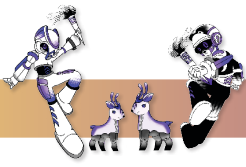

ว่าด้วยการแข่งขันกีฬาสีสามัคคี สังกัดกระทรวงการอุดมศึกษา วิทยาศาสตร์ วิจัยและนวัตกรรม ครั้งที่ 46 พ.ศ. 2566

10.3 ทีมที่มาถึงสนามแล้วไม่ลงแข่งขันหรือผลออกจากการแข่งขันที่ดำเนินอยู่หรือแสดงเจตนาที่ไม่เข้าร่วมการแข่งขันต่อไป “ให้ปรับทีมนั้นเป็นแพ้” ในกรณีดังกล่าวให้คณะกรรมการจัดการแข่งขันกีฬาสีสามัคคี รายงานคณะกรรมการฝ่ายเทคนิคกีฬา เพื่อนำเสนอคณะกรรมการบริหารกีฬาสีสามัคคี ให้พิจารณาลงโทษตามข้อ 26 แห่งข้อบังคับคณะกรรมการบริหารกีฬาสีสามัคคี สังกัดกระทรวงการอุดมศึกษา วิทยาศาสตร์ วิจัยและนวัตกรรม ว่าด้วยการแข่งขันกีฬาสีสามัคคี สังกัดกระทรวงการอุดมศึกษา วิทยาศาสตร์ วิจัยและนวัตกรรม ครั้งที่ 46 พ.ศ. 2566

10.4 ผู้เข้าแข่งขันคนใดที่ถูกผู้ตัดสินสั่งให้ออกจากการแข่งขัน เนื่องจากกระทำผิดกติกาหรือระเบียบการแข่งขันจะถูกตัดสิทธิ์เข้าแข่งขันในครั้งถัดไป 1 ครั้ง

10.5 ตลอดเวลาการแข่งขันผู้เข้าแข่งขันต้องประพฤติตนให้เหมาะสมกับความเป็นนักกีฬาที่ดีและปฏิบัติตามกติกาการแข่งขันอย่างเคร่งครัด

10.6 ผู้ใดฝ่าฝืนหรือไม่ปฏิบัติตามระเบียบนี้ ให้คณะกรรมการจัดการแข่งขันกีฬาสีสามัคคีพิจารณาลงโทษในเบื้องต้น และหากเห็นว่าไม่เพียงพอให้แจ้งคณะกรรมการฝ่ายเทคนิคกีฬา เพื่อนำเสนอคณะกรรมการบริหารกีฬาสีสามัคคี เพื่อพิจารณาลงโทษเพิ่มเติมต่อไป

ข้อ 11 กรรมการผู้ตัดสินและเจ้าหน้าที่

ให้อยู่ในดุลยพินิจของคณะกรรมการจัดการแข่งขันกีฬาสีสามัคคี โดยความเห็นชอบของคณะกรรมการฝ่ายเทคนิคกีฬา

ข้อ 12 การประท้วงและการอุทธรณ์ การประท้วงให้เป็นไปตามข้อ 22 ข้อ 23 และข้อ 24 แห่งข้อบังคับคณะกรรมการบริหารกีฬาสีสามัคคี สังกัดกระทรวงการอุดมศึกษา วิทยาศาสตร์ วิจัยและนวัตกรรม ว่าด้วยการแข่งขันกีฬาสีสามัคคี สังกัดกระทรวงการอุดมศึกษา วิทยาศาสตร์ วิจัยและนวัตกรรม ครั้งที่ 46 พ.ศ. 2566

ข้อ 13 รางวัลการแข่งขัน

13.1 รางวัลชนะเลิศ เหรียญชูบทองและเกียรติบัตร

13.2 รางวัลรองชนะเลิศอันดับที่ 1 เหรียญชูเงินและเกียรติบัตร

13.3 รางวัลรองชนะเลิศอันดับที่ 2 เหรียญชูทองแดงและเกียรติบัตร

13.4 รางวัลนักกีฬาดีเด่น โล่รางวัลและเกียรติบัตร

ข้อ 14 ในกรณีที่มีปัญหาเกี่ยวกับการใช้ระเบียบนี้ ให้คณะกรรมการจัดการแข่งขันกีฬาสีสามัคคีเป็นผู้วินิจฉัยชี้ขาด โดยความเห็นชอบของคณะกรรมการฝ่ายเทคนิคกีฬา

ข้อ 15 ให้ประธานกรรมการอำนวยการรักษาการตามระเบียบนี้



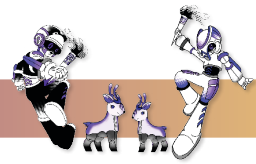

ประกาศ ณ วันที่ 4 กันยายน พ.ศ. 2566

ดร. ว. ร.

(ผู้ช่วยศาสตราจารย์ ดร.ศักดา สวาทยานันท์)

ประธานคณะกรรมการบริหาร การแข่งขันกีฬาสาธิตสามัคคี  
สังกัดกระทรวงการอุดมศึกษา วิทยาศาสตร์ วิจัยและนวัตกรรม  
ครั้งที่ 46 พ.ศ. 2566







## ฉกกันต์เกมส์

กีฬาสาธิตสามัคคีครั้งที่ 46

ระเบียบคณะกรรมการบริหารกีฬาสาธิตสามัคคี ครั้งที่ 46 พ.ศ. 2566

สังกัดกระทรวงการอุดมศึกษา วิทยาศาสตร์ วิจัยและนวัตกรรม

ว่าด้วยการแข่งขันกีฬาแบดมินตัน (รหัส 08)

โรงเรียนสาธิตมหาวิทยาลัยเชียงใหม่

โดยที่เป็นการสมควรวางระเบียบคณะกรรมการบริหารกีฬาสาธิตสามัคคี สังกัดกระทรวง  
การอุดมศึกษา วิทยาศาสตร์ วิจัยและนวัตกรรม ว่าด้วยการแข่งขันกีฬาแบดมินตัน กีฬาสาธิตสามัคคี

อาศัยอำนาจตามข้อบังคับคณะกรรมการบริหารกีฬาสาธิตสามัคคี ว่าด้วยการแข่งขันกีฬา  
สาธิตสามัคคี คณะกรรมการบริหารกีฬาสาธิตสามัคคี สังกัดกระทรวงการอุดมศึกษา วิทยาศาสตร์ วิจัยและ  
นวัตกรรม จึงวางระเบียบไว้ดังต่อไปนี้

ข้อ 1 ระเบียบนี้เรียกว่า “ระเบียบคณะกรรมการบริหารกีฬาสาธิตสามัคคี สังกัดกระทรวง  
การอุดมศึกษา วิทยาศาสตร์ วิจัยและนวัตกรรม ว่าด้วยการแข่งขันกีฬาแบดมินตัน กีฬาสาธิตสามัคคี ครั้งที่ 46  
พ.ศ. 2566”

ข้อ 2 ระเบียบอื่นที่ขัดหรือแย้งกับระเบียบนี้ ให้ใช้ระเบียบนี้แทน

ข้อ 3 ให้ใช้กติกาการแข่งขัน ซึ่งสมาคมกีฬาแบดมินตันแห่งประเทศไทยในพระบรมราชูปถัมภ์  
กำหนดใช้ในปัจจุบัน แต่ทั้งนี้ต้องไม่ขัดหรือแย้งกับระเบียบนี้

ข้อ 4 ประเภทการแข่งขัน มีการแข่งขัน 3 ระดับ คือ ระดับประถมศึกษา ระดับมัธยมศึกษา  
ตอนต้นและระดับมัธยมศึกษาตอนปลาย

4.1 ประเภททีม

4.1.1 ทีมชาย

4.1.2 ทีมหญิง

4.2 ประเภทบุคคล

4.2.1 ชายเดี่ยว

4.2.2 หญิงเดี่ยว

4.2.3 ชายคู่

4.2.4 หญิงคู่

4.2.5 คู่ผสม





ข้อ 5 คุณสมบัติของผู้เข้าแข่งขันให้เป็นไปตามข้อ 9 แห่งข้อบังคับคณะกรรมการบริหารกีฬาสาธิตสามัคคี สังกัดกระทรวงการอุดมศึกษา วิทยาศาสตร์ วิจัยและนวัตกรรม ว่าด้วยการแข่งขันกีฬาสาธิตสามัคคี สังกัดกระทรวงการอุดมศึกษา วิทยาศาสตร์ วิจัยและนวัตกรรม ครั้งที่ 46 พ.ศ. 2566

ข้อ 6 จำนวนผู้เข้าแข่งขัน

6.1 ให้แต่ละโรงเรียนสาธิตส่งนักกีฬาเข้าร่วมการแข่งขันเป็นนักกีฬาชายไม่เกิน 8 คน และนักกีฬาหญิงไม่เกิน 8 คน

6.2 ในประเภททีมให้แต่ละโรงเรียนส่งนักกีฬาเข้าแข่งขันได้ไม่เกินประเภทละ 1 ทีม แต่ละทีมต้องมีนักกีฬาไม่เกิน 8 คน และไม่น้อยกว่า 4 คน โดยให้ผู้จัดการทีมยืนยันรายชื่อนักกีฬาที่จะลงทำการแข่งขันภายในระยะเวลาที่คณะกรรมการจัดการแข่งขันกีฬาแบดมินตันกำหนด

6.3 ในประเภทบุคคลให้แต่ละโรงเรียนส่งนักกีฬาเข้าแข่งขันได้ประเภทละไม่เกิน 2 คน หรือไม่เกิน 2 คู่

6.4 นักกีฬาหนึ่งคนสามารถแข่งขันได้ไม่เกิน 2 ประเภท

6.5 เจ้าหน้าที่ทีมมีได้ไม่เกิน 4 คน ประกอบด้วย

6.5.1 ผู้จัดการทีม 1 คน

6.5.2 ผู้ฝึกสอน 1 คน

6.5.3 ผู้ช่วยผู้ฝึกสอน 2 คน

6.6 การเปลี่ยนรายชื่อนักกีฬาและการถอนตัว

6.6.1 การส่งรายชื่อและการเปลี่ยนแปลงรายชื่อนักกีฬาให้เป็นไปตามระเบียบฯ ภายในเวลาที่กำหนด ซึ่งจะต้องเสร็จสิ้นก่อนวันประชุมจัดสายการแข่งขัน

6.6.2 ไม่ให้มีการเปลี่ยนแปลงใด ๆ เกี่ยวกับรายชื่อนักกีฬาที่เข้าแข่งขันในครั้งนั้น ๆ ในวันประชุมจัดสายการแข่งขัน ยกเว้นการถอนตัวอย่างเป็นทางการ รายชื่อตกหล่นหรือพิมพ์ผิด

6.6.3 ไม่ให้มีการถอนตัวภายหลังการจัดสายการแข่งขัน ยกเว้น การบาดเจ็บหรือป่วยด้วยเหตุอื่น ๆ โดยแพทย์ที่คณะกรรมการจัดการแข่งขันกีฬาแบดมินตันแต่งตั้งไว้ได้ตรวจและออกใบรับรองว่าไม่สามารถลงแข่งขันได้

6.6.4 การขอถอนตัวด้วยเหตุผลอื่นอันเกิดจากเหตุสุดวิสัย ภายหลังการจัดสายการแข่งขันแล้ว ให้อยู่ในการพิจารณาของคณะกรรมการจัดการแข่งขันกีฬาแบดมินตัน และหรือผู้ตัดสินชี้ขาดเท่านั้น และผลการพิจารณาให้ถือเป็นสิ้นสุด

6.6.5 ผู้ถอนตัวจากการแข่งขันโดยไม่มีเหตุผลอันสมควร ให้ถือว่ามีความผิดตามข้อบังคับคณะกรรมการบริหารกีฬาสาธิตสามัคคี สังกัดกระทรวงการอุดมศึกษา วิทยาศาสตร์ วิจัยและนวัตกรรม ว่าด้วยการแข่งขันกีฬาสาธิตสามัคคี สังกัดกระทรวงการอุดมศึกษา วิทยาศาสตร์ วิจัยและนวัตกรรม ครั้งที่ 46 พ.ศ. 2566 และจะถูกลงโทษตามข้อบังคับฯ





## ข้อ 7 วิธีจัดการแข่งขัน

### 7.1 ประเภททีม

7.1.1 การแข่งขันแบ่งออกเป็น 2 สาย คือ สายบนและสายล่าง โดยวิธีการจับสลากยกเว้นทีมที่ได้รับการวางอันดับแล้วให้ในแต่ละสายแข่งขันแบบแพ้คัดออก ยกเว้นกรณีถ้ามีทีมที่เข้าแข่งขันไม่เกิน 4 ทีม ให้ทำการแข่งขันแบบพบกันหมด (Round - Robin)

7.1.2 ให้จัดการแข่งขันแบบชนะ 3 ใน 5 คู่ ทีมใดชนะ 3 คู่แล้ว ให้ถือว่าทีมนั้นชนะโดยเด็ดขาด ไม่ต้องแข่งขันคู่ต่อไป ทั้ง 5 คู่ เรียงตามลำดับอย่างต่อเนื่องในวันเดียวกัน ดังนี้

7.1.2.1 คู่ที่ 1 เดี่ยวมือ 1

7.1.2.2 คู่ที่ 2 เดี่ยวมือ 2

7.1.2.3 คู่ที่ 3 คู่มือ 1

7.1.2.4 คู่ที่ 4 คู่มือ 2

7.1.2.5 คู่ที่ 5 เดี่ยวมือ 3

ยกเว้นในการแข่งขันแบบพบกันหมด (Round-Robin) ให้แข่งขันครบทั้ง 5 คู่

7.1.3 ทีมชนะเลิศทำในแต่ละสายให้แข่งขันชิงชนะเลิศ ส่วนทีมที่แพ้ครั้งสุดท้ายในแต่ละสายให้ได้อันดับที่ 3 ร่วมกัน เว้นกรณีแข่งแบบพบกันหมดทีมที่ได้รับตำแหน่งที่ 3 มีเพียงทีมเดียวตามลำดับคะแนนโดยการนับคะแนน ทีมชนะได้ 2 คะแนน ทีมแพ้ได้ 1 คะแนน ทีมที่ไม่ได้ลงทำการแข่งขันไม่ได้คะแนน และหากนับคะแนนรวมเมื่อเสร็จสิ้นการแข่งขันแล้วมีคะแนนเท่ากันให้ใช้วิธีคิด ดังนี้ เพื่อคัดเลือกทีมที่มีอันดับดีกว่า

7.1.3.1 ให้นับผลต่างระหว่างเกมได้ และเกมเสียที่ดีกว่า

7.1.3.2 ถ้าเท่ากัน ให้นับผลต่างระหว่างแต้มได้และแต้มเสียที่ดีกว่า

7.1.3.3 ถ้าเท่ากัน ให้ดูผลการแข่งขันระหว่างคู่นั้น

7.1.4 นักกีฬาหนึ่งคนสามารถแข่งขันได้ไม่เกิน 2 ประเภท

### 7.2 ประเภทบุคคล

7.2.1 ทุกประเภทให้แบ่งการแข่งขันออกเป็น 2 สาย คือ สายบนและสายล่าง โดยวิธีการจับสลาก ยกเว้นผู้ที่ได้รับการวางมือแล้วให้ในแต่ละสายแข่งขันแบบแพ้คัดออก

7.2.2 ให้แยกผู้เข้าแข่งขันจากโรงเรียนเดียวกันออกไปอยู่คนละสาย

7.2.3 ให้คณะกรรมการจัดการแข่งขันกีฬาแบดมินตัน โดยความเห็นชอบของคณะกรรมการฝ่ายเทคนิคกีฬา ร่วมกับสมาคมกีฬาแบดมินตันแห่งประเทศไทยฯ พิจารณาวางอันดับฝีมือของผู้เข้าแข่งขัน





7.2.4 ทีมที่เข้าแข่งขันตั้งแต่ 5 ทีมขึ้นไป แต่ไม่เกิน 7 ทีม ให้มีทีมวางอันดับ  
ได้ 2 ทีม ดังต่อไปนี้

7.2.4.1 ทีมที่ชนะเลิศและรองชนะเลิศการแข่งขันกีฬาสาธิตสามัคคี  
ครั้งที่ผ่านมาเป็นทีมวางอันดับที่ 1 และ 2 ตามลำดับ

7.2.4.2 ทีมที่เหลือให้ใช้วิธีจับสลาก

7.2.4.3 ถ้าทีมที่ชนะเลิศและรองชนะเลิศครั้งที่ผ่านมามีทีมใดทีมหนึ่ง  
หรือทั้ง 2 ทีมไม่เข้าร่วมแข่งขันในครั้งนั้น ๆ ให้ที่ประชุมร่วมกับผู้แทนสมาคมฯ พิจารณาจากจำนวนนักกีฬา  
ที่ร่วมในทีม ซึ่งมีอันดับมือของสมาคมฯ ที่ดีที่สุดมากกว่าเป็นทีมวางอันดับขึ้นทดแทนทีมที่ไม่เข้าร่วมดังกล่าว  
ข้างต้น แต่หากว่าพิจารณาไม่ได้หรือไม่มี ให้อยู่ในดุลยพินิจของผู้แทนสมาคมฯ และถือเป็นสิ้นสุด

ข้อ 8 กำหนดการแข่งขันให้คณะกรรมการจัดการแข่งขันกีฬาแบดมินตันเป็นผู้กำหนดวัน เวลา  
และสถานที่แข่งขัน ซึ่งอาจเปลี่ยนแปลงได้เมื่อมีเหตุจำเป็น

ข้อ 9 ชุดแข่งขันและอุปกรณ์การแข่งขัน

9.1 สีของเครื่องแต่งกายของผู้เล่นแต่ละชั้นจะเป็นสีอะไร หรือหลายสีรวมกันได้  
แบบลวดลายศิลป์ อนุญาตให้ใช้โดยปราศจากโฆษณาทางธุรกิจพาณิชย์ หรือส่งเสริมการขาย

9.2 ให้ใช้ชื่อโรงเรียนหรือโลโก้ของสถาบันเท่านั้น โดยปรากฏด้านหลังของเสื้อเป็น  
อักษรไทยหรือโรมัน มีขนาดสูงไม่เกิน 10 เซนติเมตร ในลักษณะแนวนอนและอยู่ใกล้ส่วนบนของเสื้อ

9.3 อุปกรณ์ที่ใช้แข่งขันให้อยู่ในดุลยพินิจของคณะกรรมการจัดการแข่งขัน  
กีฬาแบดมินตัน โดยความเห็นชอบของคณะกรรมการฝ่ายเทคนิคกีฬา

ข้อ 10 ข้อปฏิบัติในการแข่งขัน

10.1 เป็นหน้าที่ของผู้ควบคุมทีมหรือผู้ฝึกสอนที่จะต้องรับผิดชอบในการตรวจสอบ  
รายชื่อผู้เข้าแข่งขันของตนให้ถูกต้อง และกรอกรายชื่อตามแบบฟอร์มก่อนยื่นต่อคณะกรรมการจัดการแข่งขัน  
กีฬาแบดมินตัน เมื่อดำเนินการจับสลากเสร็จสิ้นและประกาศแล้วจะขอเปลี่ยนแปลงหรือเพิ่มเติม หรือสับเปลี่ยน  
บุคคลอย่างใดไม่ได้ไม่ว่ากรณีใด ๆ เว้นแต่จะขอแก้ไขตัวสะกดการันต์ที่เกิดจากการเขียนหรือพิมพ์ผิดเท่านั้น

10.2 ก่อนเริ่มการแข่งขัน 30 นาที ให้ผู้จัดการทีมหรือผู้ฝึกสอนส่งรายชื่อผู้เข้าแข่งขัน  
ประเภททีม เรียงลำดับมือให้ถูกต้องตามแบบที่คณะกรรมการจัดการแข่งขันกีฬาแบดมินตันกำหนดไว้ต่อกรรมการ  
ชี้ขาด

10.3 เป็นหน้าที่ของผู้เข้าแข่งขันที่จะต้องตรวจดูรายการแข่งขันของตนเอง และไป  
แข่งขันตามกำหนดวัน เวลา และสถานที่ที่กำหนด โดยไปถึงสนามแข่งขันก่อนเวลาแข่งขันของตนเองอย่างน้อย  
30 นาที ถ้าสนามว่างคณะกรรมการจัดการแข่งขันกีฬาแบดมินตันมีสิทธิ์ที่จะเรียกนักกีฬาคู่ต่อไปลงแข่งขันก่อน  
เวลาที่กำหนดไว้ในสายการแข่งขันได้



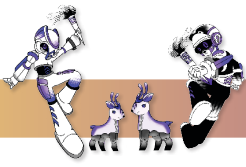

10.4 นักกีฬาที่เข้าร่วมแข่งขันหลายประเภท ไม่ว่าจะเป็ประเภททีมหรือประเภทบุคคล ให้นักกีฬามีสิทธิ์พักได้ไม่เกิน 30 นาที ก่อนที่คณะกรรมการจัดการแข่งขันกีฬาแบดมินตันจะจัดให้มีการแข่งขันในคู่ต่อไป

10.5 นักกีฬาไม่มีสิทธิ์อุทธรณ์ผลการตัดสินต่อกรรมการผู้ชี้ขาด และคำวินิจฉัยถือว่าสิ้นสุด

10.6 คณะกรรมการจัดการแข่งขันกีฬาแบดมินตัน มีสิทธิ์ที่จะทำการเปลี่ยนแปลงแก้ไขสายการแข่งขันได้ในกรณีที่มีการพิมพ์ผิดหรือรายชื่อตกหล่น ซึ่งไม่ใช่การแก้ไขสายการแข่งขันทั้งหมด

10.7 ก่อนเวลาการแข่งขันทุกประเภท ผู้เข้าแข่งขันลงชื่อรายงานตัวที่โต๊ะกรรมการจัดการแข่งขัน สำหรับประเภททีมนั้นถ้าผู้เข้าแข่งขันในทีมไปลงชื่อไม่ครบตามจำนวนที่ส่งรายชื่อลงทำการแข่งขันให้ปรับเป็นแพ้

10.8 เมื่อถึงเวลาที่กำหนดไว้ในสายการแข่งขัน หลังจากทีกรรมการผู้ตัดสินประกาศเรียกผู้เข้าแข่งขันลงแข่งขันแล้ว 5 นาที นักกีฬาไม่ลงแข่งขันให้ปรับเป็นแพ้

10.9 ผู้เข้าแข่งขันประเภทใดหรือทีมใด ไม่ลงแข่งขันตามวัน เวลา และสถานที่ที่กำหนด หรือไม่ลงทำการแข่งขันตามคำสั่งคณะกรรมการจัดการแข่งขันกีฬาแบดมินตัน หรือคำสั่งกรรมการผู้ตัดสินให้ปรับเป็นแพ้ ในกรณีดังกล่าวให้คณะกรรมการจัดการแข่งขันกีฬาแบดมินตัน รายงานคณะกรรมการฝ่ายเทคนิคกีฬาเพื่อนำเสนอคณะกรรมการบริหารกีฬาสีสาธิตสามัคคี เพื่อให้พิจารณาลงโทษตามข้อ 26 แห่งข้อบังคับคณะกรรมการบริหารกีฬาสีสาธิตสามัคคี สังกัดกระทรวงการอุดมศึกษา วิทยาศาสตร์ วิจัยและนวัตกรรม ว่าด้วยการแข่งขันกีฬาสีสาธิตสามัคคี สังกัดกระทรวงการอุดมศึกษา วิทยาศาสตร์ วิจัยและนวัตกรรม ครั้งที่ 46 พ.ศ. 2566

#### ข้อ 11 มารยาทของนักกีฬา

11.1 ผู้เข้าร่วมการแข่งขันต้องยอมรับคำตัดสิน และให้ความร่วมมือในการปฏิบัติของคณะกรรมการจัดการแข่งขันกีฬาแบดมินตัน กรรมการผู้ตัดสินและเจ้าหน้าที่ซึ่งปฏิบัติหน้าที่ในการแข่งขันโดยเคร่งครัด

11.2 ตลอดเวลาการแข่งขัน ผู้เข้าแข่งขันต้องประพฤติให้สมกับความเป็นนักกีฬาที่ดี และต้องปฏิบัติตามระเบียบและกติกการแข่งขันอย่างเคร่งครัด

#### ข้อ 12 รางวัลการแข่งขัน

12.1 รางวัลที่ 1 เหรียญชูปทองพร้อมเกียรติบัตร

12.2 รางวัลที่ 2 เหรียญชูปเงินพร้อมเกียรติบัตร

12.3 รางวัลที่ 3 เหรียญชูปทองแดงพร้อมเกียรติบัตร

12.4 โล่รางวัลและเกียรติบัตร สำหรับนักกีฬาดีเด่น

12.4.1 ระดับประถมศึกษา ชายและหญิง จำนวน 2 รางวัล



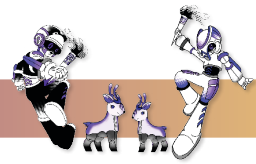

12.4.2 ระดับมัธยมศึกษาตอนต้น ชายและหญิง จำนวน 2 รางวัล

12.4.3 ระดับมัธยมศึกษาตอนปลาย ชายและหญิง จำนวน 2 รางวัล

ข้อ 13 รางวัลนักกีฬาดีเด่นประกอบด้วย

13.1 นักกีฬาดีเด่นระดับประถมชาย

13.2 นักกีฬาดีเด่นระดับประถมหญิง

13.3 นักกีฬาดีเด่นระดับมัธยมศึกษาตอนต้นชาย

13.4 นักกีฬาดีเด่นระดับมัธยมศึกษาตอนต้นหญิง

13.5 นักกีฬาดีเด่นระดับมัธยมศึกษาตอนปลายชาย

13.6 นักกีฬาดีเด่นระดับมัธยมศึกษาตอนปลายหญิง

หลักเกณฑ์ในการพิจารณารางวัลนักกีฬาดีเด่น

1. มารยาทของนักกีฬา

2. จากจำนวนเหรียญทอง

3. จากประเภทบุคคล เดี่ยว/คู่ คู่ผสม และทีม ตามลำดับ

ข้อ 14 การแต่งตั้งกรรมการผู้ตัดสินและเจ้าหน้าที่ ให้อยู่ในดุลยพินิจของคณะกรรมการจัดการแข่งขันกีฬาแบดมินตัน

ข้อ 15 การประท้วงและอุทธรณ์ ให้เป็นไปตามข้อ 22 แห่งข้อบังคับคณะกรรมการบริหารกีฬาสาธิตสามัคคี สังกัดกระทรวงการอุดมศึกษา วิทยาศาสตร์ วิจัยและนวัตกรรม ว่าด้วยการแข่งขันกีฬาสาธิตสามัคคี สังกัดกระทรวงการอุดมศึกษา วิทยาศาสตร์ วิจัยและนวัตกรรม ครั้งที่ 46 พ.ศ. 2566

ข้อ 16 ในกรณีที่มีปัญหาเกี่ยวกับการใช้ระเบียบนี้ ให้คณะกรรมการจัดการแข่งขันกีฬาแบดมินตันเป็นผู้วินิจฉัยชี้ขาด โดยความเห็นชอบของคณะกรรมการฝ่ายเทคนิคกีฬา

ข้อ 17 ให้ประธานกรรมการอำนวยการรักษาการตามระเบียบนี้

ประกาศ ณ วันที่ 4 กันยายน พ.ศ. 2566

(ผู้ช่วยศาสตราจารย์ ดร.ศักดา สวาทยานนท์)

ประธานคณะกรรมการบริหาร การแข่งขันกีฬาสาธิตสามัคคี  
สังกัดกระทรวงการอุดมศึกษา วิทยาศาสตร์ วิจัยและนวัตกรรม  
ครั้งที่ 46 พ.ศ. 2566







## ฉัททันต์เกมส์

กีฬาสีสามัคคีครั้งที่ 46

ระเบียบคณะกรรมการบริหารกีฬาสีสามัคคี ครั้งที่ 46 พ.ศ. 2566

สังกัดกระทรวงการอุดมศึกษา วิทยาศาสตร์ วิจัยและนวัตกรรม

ว่าด้วยการแข่งขันกีฬาเปตอง (รหัส 09)

โรงเรียนสาธิตมหาวิทยาลัยเชียงใหม่

โดยที่เป็นการสมควรวางระเบียบคณะกรรมการบริหารกีฬาสีสามัคคี สังกัดกระทรวง  
การอุดมศึกษา วิทยาศาสตร์ วิจัยและนวัตกรรม ว่าด้วยการแข่งขันกีฬาเปตอง กีฬาสีสามัคคี

อาศัยอำนาจตามข้อบังคับคณะกรรมการบริหารกีฬาสีสามัคคี ว่าด้วยการแข่งขันกีฬา  
สามัคคี คณะกรรมการบริหารกีฬาสีสามัคคี สังกัดกระทรวงการอุดมศึกษา วิทยาศาสตร์ วิจัยและ  
นวัตกรรม จึงวางระเบียบไว้ดังต่อไปนี้

ข้อ 1 ระเบียบนี้เรียกว่า “ระเบียบคณะกรรมการบริหารกีฬาสีสามัคคี สังกัดกระทรวง  
การอุดมศึกษา วิทยาศาสตร์ วิจัยและนวัตกรรม ว่าด้วยการแข่งขันกีฬาเปตอง กีฬาสีสามัคคี ครั้งที่ 46  
พ.ศ. 2566”

ข้อ 2 ระเบียบอื่นที่ขัดหรือแย้งกับระเบียบนี้ ให้ใช้ระเบียบนี้แทน

ข้อ 3 ใช้กติกาสากลของสหพันธ์เปตองนานาชาติ (F.I.P.J.P.) ที่ได้รับการรับรองเมื่อวันที่  
1 มกราคม พ.ศ. 2560 ณ กรุงอันตานานาริโว ประเทศมาดากัสการ์

ข้อ 4 ประเภทการแข่งขัน มีการแข่งขัน 3 ระดับ คือ ระดับประถมศึกษา ระดับมัธยมศึกษา  
ตอนต้น และระดับมัธยมศึกษาตอนปลาย โดยแบ่งออกเป็น 9 ประเภท ดังนี้

- 4.1 ประเภทเดี่ยวหญิง
- 4.2 ประเภทเดี่ยวชาย
- 4.3 ประเภทคู่หญิง
- 4.4 ประเภทคู่ชาย
- 4.5 ประเภทคู่ผสม
- 4.6 ประเภททีมหญิง 3 คน
- 4.7 ประเภททีมชาย 3 คน
- 4.8 ประเภท Shooting หญิง 1 คน





#### 4.9 ประเภท Shooting ชาย 1 คน

##### ข้อ 5 คุณสมบัติของผู้เข้าแข่งขัน

ให้เป็นไปตามข้อ 9 แห่งข้อบังคับคณะกรรมการบริหารกีฬาสาธิตสามัคคี สังกัดกระทรวงการอุดมศึกษา วิทยาศาสตร์ วิจัยและนวัตกรรม ว่าด้วยการแข่งขันกีฬาสาธิตสามัคคี สังกัดกระทรวงการอุดมศึกษา วิทยาศาสตร์ วิจัยและนวัตกรรม ครั้งที่ 46 พ.ศ. 2566

##### ข้อ 6 จำนวนทีม และผู้เข้าแข่งขัน

6.1 แต่ละโรงเรียนสาธิตส่งทีมเข้าร่วมการแข่งขันได้ในแต่ละระดับ ประเภทละไม่เกิน 2 ทีม ยกเว้นประเภท Shooting ส่งแข่งขันได้เพียง 1 คน

6.2 แต่ละโรงเรียนสาธิตส่งนักกีฬาเข้าร่วมการแข่งขันในแต่ละระดับ เป็นชายได้ไม่เกิน 8 คน และเป็นหญิงได้ไม่เกิน 8 คน โดยนักกีฬาแต่ละคนลงแข่งขันได้ไม่เกิน 3 ประเภท ยกเว้นนักกีฬาทิมชาดิลงแข่งขันได้เพียง 2 ประเภท ตามที่ระบุไว้ในข้อบังคับฯ

6.3 นักกีฬาประเภทเดี่ยวไม่สามารถลงแข่งขันในประเภท Shooting ได้

##### ข้อ 7 วิธีจัดการแข่งขันประเภทเดี่ยว คู่ คู่ผสม และทีม 3 คน

7.1 ตั้งแต่รอบแรกจนถึงรอบ 16 ทีม ให้แบ่งออกเป็นกลุ่ม กลุ่มละไม่เกิน 4 ทีม โดยใช้วิธีจับสลากและจัดให้ทีมจากโรงเรียนสาธิตเดียวกันต้องไม่อยู่ในกลุ่มเดียวกัน และในแต่ละกลุ่มให้ดำเนินการแข่งขัน ดังนี้

##### 7.1.1 การแข่งขันครั้งที่ 1

- คู่ที่ 1 เป็นการแข่งขันระหว่างทีมหมายเลข 1 กับทีมหมายเลข 2 ของกลุ่ม โดยแข่งขันในสนามแรกของกลุ่ม

- คู่ที่ 2 เป็นการแข่งขันระหว่างทีมหมายเลข 3 กับทีมหมายเลข 4 ของกลุ่ม โดยแข่งขันในสนามที่สองของกลุ่ม

##### 7.1.2 การแข่งขันครั้งที่ 2

- คู่ที่ 1 เป็นการแข่งขันระหว่างทีมชนะของคู่ที่ 1 และคู่ที่ 2 จากการแข่งขันครั้งที่ 1 โดยแข่งขันในสนามแรกของกลุ่ม ทีมชนะผ่านเข้ารอบเป็นที่ 1 ของกลุ่ม

- คู่ที่ 2 เป็นการแข่งขันระหว่างทีมแพ้ของคู่ที่ 1 และคู่ที่ 2 จากการแข่งขันครั้งที่ 1 โดยแข่งขันในสนามที่สองของกลุ่ม ทีมแพ้ตกรอบ

##### 7.1.3 การแข่งขันครั้งที่ 3

เป็นการแข่งขันระหว่างทีมแพ้ของคู่ที่ 1 กับทีมชนะของคู่ที่ 2 จากการแข่งขันครั้งที่ 2 โดยแข่งขันในสนามแรกของกลุ่ม ทีมชนะผ่านเข้ารอบเป็นที่ 2 ของกลุ่ม ทีมแพ้ตกรอบ





7.2 รอบก่อนรองชนะเลิศ (รอบ 8 ทีม) ให้ใช้วิธีจับสลากประกบคู่แข่งขันแบบแพ้คัดออก โดยไม่จัดให้ทีมจากโรงเรียนสาธิตเดียวกันแข่งขันกันเอง ทีมชนะเข้ารอบรองชนะเลิศ ทีมแพ้ตกรอบ

7.3 รอบรองชนะเลิศ ให้ใช้วิธีจับสลากประกบคู่แข่งขันแบบแพ้คัดออก โดยทีมจากโรงเรียนสาธิตเดียวกันแข่งขันกันเองได้ ทีมชนะเข้ารอบชิงชนะเลิศ ทีมแพ้ได้รางวัลที่ 3 ร่วมกัน

7.4 รอบชิงชนะเลิศ ทีมชนะได้รางวัลที่ 1 ทีมแพ้ได้รางวัลที่ 2

7.5 เวลาในการแข่งขันแต่ละคู่ ใช้ระบบจำกัดเวลา (Time Limit) ดังนี้

7.5.1 ตั้งแต่รอบแรกจนถึงรอบ 16 ทีม ใช้เวลาแข่งขันคู่ละ 1 ชั่วโมง

7.5.2 รอบก่อนรองชนะเลิศ (รอบ 8 ทีม) และรอบรองชนะเลิศ ใช้เวลาแข่งขันคู่ละ 1 ชั่วโมง 15 นาที

7.5.3 รอบชิงชนะเลิศ ไม่จำกัดเวลาการแข่งขัน

7.6 คะแนนในการแข่งขัน ให้ทุกประเภทใช้คะแนนการแข่งขัน ดังนี้

7.6.1 ตั้งแต่รอบแรกจนถึงรอบ 16 ทีม ให้ใช้คะแนนการแข่งขัน 11 คะแนน

7.6.2 รอบก่อนรองชนะเลิศ (รอบ 8 ทีม) รอบรองชนะเลิศ และรอบชิงชนะเลิศ ให้ใช้คะแนนการแข่งขัน 13 คะแนน

7.7 ระยะในการแข่งขัน

7.7.1 ระดับประถมศึกษา และระดับมัธยมศึกษาตอนต้น ใช้ระยะ 5 – 9 เมตร

7.7.2 ระดับมัธยมศึกษาตอนปลาย ใช้ระยะ 6 – 10 เมตร

7.8 ในกรณีที่มีปัญหาเกี่ยวกับวิธีการจัดการแข่งขัน ให้อยู่ในดุลยพินิจของคณะกรรมการจัดการแข่งขันกีฬาเปตอง พิจารณาเปลี่ยนแปลงได้ตามความจำเป็น

ข้อ 8 วิธีการจัดการแข่งขัน ประเภท Shooting

8.1 รอบแรก ใช้วิธีการจัดการแข่งขันแบบเก็บคะแนนทุกคน โดยจะคัดนักกีฬาที่ได้คะแนนสูงสุดอันดับที่ 1 - 8 จำนวน 8 คน เข้าแข่งขันในรอบก่อนรองชนะเลิศ (รอบ 8 คน)

8.2 หลักเกณฑ์การจัดอันดับการแข่งขันประเภท Shooting

ในกรณีที่นักกีฬามีคะแนนเท่ากันจากการแข่งขันแบบเก็บคะแนน ให้ใช้หลักเกณฑ์การจัดอันดับการแข่งขันกีฬาเปตองประเภท Shooting ของสหพันธ์เปตองนานาชาติ (F.I.P.J.P.) ดำเนินการ ดังต่อไปนี้

8.2.1 ให้ดูคะแนนที่นักกีฬาทำได้แต่ละครั้ง โดยเริ่มจากที่ทำได้ 5 คะแนน นักกีฬาคนใดทำได้ 5 คะแนน มากกว่า ได้อันดับที่ดีกว่า ถ้ายังเท่ากัน

8.2.2 ให้ดูที่ทำได้ 3 คะแนน นักกีฬาคนใดทำได้ 3 คะแนน มากกว่า ได้อันดับที่ดีกว่า ถ้ายังเท่ากัน





8.2.3 ให้ดูคะแนนรวมของแต่ละสถานี โดยเลือกคะแนนรวมที่มากที่สุด  
มา 1 สถานี จาก 5 สถานี นักกีฬาคนใดมีคะแนนมากกว่า ได้อันดับที่ดีกว่า

8.3 รอบก่อนรองชนะเลิศ (รอบ 8 คน) ใช้วิธีแข่งขันแบบแพ้คัดออก

- คู่ที่ 1 นักกีฬาคะแนนอันดับที่ 1 แข่งขันกับ นักกีฬาคะแนนอันดับที่ 8
- คู่ที่ 2 นักกีฬาคะแนนอันดับที่ 2 แข่งขันกับ นักกีฬาคะแนนอันดับที่ 7
- คู่ที่ 3 นักกีฬาคะแนนอันดับที่ 3 แข่งขันกับ นักกีฬาคะแนนอันดับที่ 6
- คู่ที่ 4 นักกีฬาคะแนนอันดับที่ 4 แข่งขันกับ นักกีฬาคะแนนอันดับที่ 5

นักกีฬาที่ชนะเข้ารอบรองชนะเลิศ นักกีฬาที่แพ้ตกรอบ

8.4 รอบรองชนะเลิศ ใช้วิธีแข่งขันแบบแพ้คัดออก

- คู่ที่ 1 เป็นการแข่งขันระหว่างนักกีฬาที่ชนะของคู่ที่ 1 และคู่ที่ 4 จากการ  
แข่งขันรอบก่อนรองชนะเลิศ

- คู่ที่ 2 เป็นการแข่งขันระหว่างนักกีฬาที่ชนะของคู่ที่ 2 และคู่ที่ 3 จากการ  
แข่งขันรอบก่อนรองชนะเลิศ

นักกีฬาที่ชนะเข้ารอบชิงชนะเลิศ นักกีฬาที่แพ้ได้รางวัลที่ 3 ร่วมกัน

8.5 รอบชิงชนะเลิศ นักกีฬาที่ชนะได้รางวัลที่ 1 นักกีฬาที่แพ้ได้รางวัลที่ 2

8.6 ในกรณีที่มีปัญหาเกี่ยวกับวิธีการจัดการแข่งขัน ให้อยู่ในดุลยพินิจของคณะกรรมการ  
จัดการแข่งขันกีฬาเปตอง พิจารณาเปลี่ยนแปลงได้ตามความจำเป็น

ข้อ 9 กำหนดการแข่งขัน

ให้คณะกรรมการจัดการแข่งขันกีฬาเปตองเป็นผู้กำหนดวัน เวลา และสถานที่แข่งขัน  
ซึ่งอาจเปลี่ยนแปลงได้เมื่อมีเหตุจำเป็น

9.1 การแข่งขันประเภทเดี่ยวหญิง และเดี่ยวชาย ระดับประถมศึกษา ระดับมัธยมศึกษา  
ศึกษาตอนต้น และระดับมัธยมศึกษาตอนปลาย แข่งขันจำนวน 2 วัน

9.2 การแข่งขันประเภท คู่หญิง คู่ชาย และ คู่ผสม ระดับประถมศึกษา ระดับมัธยมศึกษา  
ศึกษาตอนต้น และระดับมัธยมศึกษาตอนปลาย แข่งขันจำนวน 2 วัน

9.3 การแข่งขันประเภท ทีมหญิง 3 คน และ ทีมชาย 3 คน ระดับประถมศึกษา  
ระดับมัธยมศึกษาตอนต้น และระดับมัธยมศึกษาตอนปลาย แข่งขันจำนวน 2 วัน

9.4 การแข่งขันประเภท Shooting หญิง และ Shooting ชาย ระดับประถมศึกษา  
ระดับมัธยมศึกษาตอนต้น และระดับมัธยมศึกษาตอนปลาย แข่งขันจำนวน 1 วัน

9.5 รวมการแข่งขันทั้งหมด 7 วัน



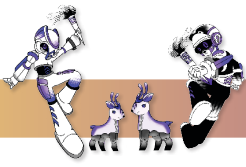

## ข้อ 10 ชุดแข่งขัน และอุปกรณ์การแข่งขัน

### 10.1 ชุดแข่งขัน

10.1.1 ให้นักกีฬาทุกคนต้องแต่งกายเหมือนกันทั้งทีม โดยเป็นชุดกีฬาหรือชุดสุภาพ และต้องไม่ขัดต่อระเบียบหรือกติกาการแข่งขันของสหพันธ์ฟุตบอลนานาชาติ (F.I.P.J.P.) ที่ได้รับการรับรองเมื่อวันที่ 1 มกราคม พ.ศ. 2560 ณ กรุงอันตานานาริโว ประเทศมาดากัสการ์ และคล้องบัตรประจำตัวนักกีฬาที่เจ้าภาพออกให้

10.1.2 ห้ามนักกีฬาทุกคนสวมกางเกงยีนส์ หรือกางเกงที่มีลักษณะคล้ายกางเกงยีนส์ (กางเกงทรงยีนส์) และห้ามสวมรองเท้าแตะหรือรองเท้าที่มีลักษณะคล้ายรองเท้าแตะ (รองเท้ารัดส้น) ลงทำการแข่งขันโดยเด็ดขาด เว้นแต่จะได้รับอนุญาตจากคณะกรรมการจัดการแข่งขันกีฬาเปตอง เป็นกรณีพิเศษ

10.1.3 ตลอดเวลาการแข่งขันนักกีฬาต้องสอดชายเสื้อไว้ในกางเกงให้เรียบร้อย

10.1.4 เจ้าหน้าที่ทีม ผู้ควบคุมทีม ทุกคนที่ทำหน้าที่ในขณะแข่งขันต้องแต่งกายให้สุภาพเรียบร้อย

### 10.2 อุปกรณ์การแข่งขัน

นักกีฬาต้องจัดเตรียมอุปกรณ์การแข่งขันมาเอง โดยเป็นอุปกรณ์การแข่งขันตามมาตรฐานของสหพันธ์ฟุตบอลนานาชาติ (F.I.P.J.P.)

## ข้อ 11 ข้อปฏิบัติในการแข่งขัน

11.1 ในวันแรกของการแข่งขันแต่ละประเภท ในทุกระดับก่อนเริ่มทำการแข่งขัน 30 นาที ให้ผู้จัดการทีมหรือผู้ฝึกสอนส่งรายชื่อนักกีฬาตามประเภทที่แข่งขันในแต่ละทีมให้ถูกต้องตามใบส่งรายชื่อ นักกีฬาที่คณะกรรมการจัดการแข่งขันกีฬาเปตองกำหนดและจะเปลี่ยนแปลงแก้ไขอีกไม่ได้

11.2 การส่งรายชื่อนักกีฬาตามประเภทที่แข่งขันในแต่ละทีม ให้มีนักกีฬาตัวสำรองได้ 1 คน ในประเภท คู่หญิง คู่ชาย ทีมหญิง 3 คน และทีมชาย 3 คน และคณะกรรมการจัดการแข่งขันกีฬาเปตองอนุญาตให้เปลี่ยนตัวลงทำการแข่งขันได้เฉพาะนักกีฬาตัวสำรองที่มีชื่ออยู่ในใบส่งรายชื่อเท่านั้น สำหรับในประเภท เดี่ยวหญิง เดี่ยวชาย คู่ผสม Shooting หญิง และ Shooting ชาย ไม่อนุญาตให้มีนักกีฬาตัวสำรองในทุกระดับ

11.3 การเปลี่ยนตัวนักกีฬาสำรองลงทำการแข่งขัน สามารถกระทำได้ในระหว่างการแข่งขันในแต่ละเกมโดยไม่ต้องรอให้จบเกมนั้น ๆ และผู้จัดการทีมหรือผู้ฝึกสอนจะต้องแจ้งให้กรรมการผู้ตัดสินทราบ ซึ่งในแต่ละเกมอนุญาตให้เปลี่ยนตัวนักกีฬาได้เพียง 1 ครั้งเท่านั้น

11.4 ให้นักกีฬาลงทำการแข่งขันตามเวลาที่คณะกรรมการจัดการแข่งขันกีฬาเปตองกำหนด หากนักกีฬาไม่ลงทำการแข่งขันโดยไม่มีเหตุผลอันควรคณะกรรมการจัดการแข่งขันกีฬาเปตองจะดำเนินการตามกติกาการแข่งขันของสหพันธ์ฟุตบอลนานาชาติ (F.I.P.J.P.) ที่ได้รับการรับรอง เมื่อวันที่ 1 มกราคม พ.ศ. 2560 ณ กรุงอันตานานาริโว ประเทศมาดากัสการ์ และให้ "ปรับเป็นแพ้" ไปในเกมนั้นทันที



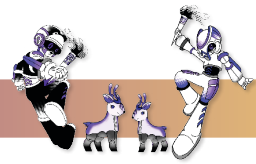

ในกรณีดังกล่าวให้คณะกรรมการจัดการแข่งขันกีฬาเปิดออกรายงานคณะกรรมการฝ่ายเทคนิคกีฬา เพื่อนำเสนอคณะกรรมการบริหารกีฬาสาธิตสามัคคี เพื่อให้พิจารณา ลงโทษตามข้อ 26 แห่งข้อบังคับคณะกรรมการบริหารกีฬาสาธิตสามัคคี สังกัดกระทรวงการอุดมศึกษา วิทยาศาสตร์ วิจัยและนวัตกรรม ว่าด้วยการแข่งขันกีฬาสาธิตสามัคคี สังกัดกระทรวงการอุดมศึกษา วิทยาศาสตร์ วิจัยและนวัตกรรม ครั้งที่ 46 พ.ศ. 2566

11.5 ขณะที่นักกีฬาลงทำการแข่งขันให้ผู้จัดการทีมหรือผู้ฝึกสอน (หรือผู้แทนที่ได้รับมอบหมายจากผู้จัดการทีม) ต้องนั่งอยู่ในพื้นที่ที่จัดให้บริเวณนอกสนามแข่งขันและต้องคล้องบัตรประจำตัวแสดงสถานะที่เกี่ยวข้องกับทีมที่เจ้าภาพออกให้ แต่งกายให้เรียบร้อยและห้ามสวมรองเท้าแตะมีเชนนั่น คณะกรรมการจัดการแข่งขันกีฬาเปิดออกรายงานจะเชิญผู้นั้นออกจากพื้นที่ที่จัดให้และสนามแข่งขัน

ข้อ 12 การตัดสินของคณะกรรมการจัดการแข่งขันกีฬาเปิดออกรายงานถือเป็นสิ้นสุด

ข้อ 13 การประท้วง

ให้เป็นไปตามข้อ 22 ข้อ 23 และข้อ 24 แห่งข้อบังคับคณะกรรมการบริหารกีฬาสาธิตสามัคคี สังกัดกระทรวงการอุดมศึกษา วิทยาศาสตร์ วิจัยและนวัตกรรม ว่าด้วยการแข่งขันกีฬาสาธิตสามัคคี สังกัดกระทรวงการอุดมศึกษา วิทยาศาสตร์ วิจัยและนวัตกรรม ครั้งที่ 46 พ.ศ. 2566

ข้อ 14 รางวัลการแข่งขัน

14.1 รางวัลที่ 1 เหรียญชูบทองและเกียรติบัตร

14.2 รางวัลที่ 2 เหรียญชูบเงินและเกียรติบัตร

14.3 รางวัลที่ 3 เหรียญชูบทองแดงและเกียรติบัตร

14.4 โล่รางวัลและเกียรติบัตรสำหรับนักกีฬาดีเด่น 3 ระดับ รวม 6 รางวัล โดยนับ

เหรียญรางวัลเหรียญทองเป็นอันดับแรก ต่อมานับเหรียญเงิน เหรียญทองแดงลำดับต่อไป

ข้อ 15 ในกรณีที่มีปัญหาเกี่ยวกับการใช้ระเบียบนี้ ให้คณะกรรมการจัดการแข่งขันกีฬาเปิดออกรายงานเป็นผู้วินิจฉัยชี้ขาดโดยความเห็นชอบของคณะกรรมการฝ่ายเทคนิคกีฬา

ข้อ 16 ให้ประธานกรรมการอำนวยการรักษาการตามระเบียบนี้

ประกาศ ณ วันที่ 4 กันยายน พ.ศ. 2566

(ผู้ช่วยศาสตราจารย์ ดร.ศักดา สวาทยานันท์)

ประธานคณะกรรมการบริหาร การแข่งขันกีฬาสาธิตสามัคคี  
สังกัดกระทรวงการอุดมศึกษา วิทยาศาสตร์ วิจัยและนวัตกรรม  
ครั้งที่ 46 พ.ศ. 2566





## ฉกกันต์เกมส์

กีฬาสีสามัคคีครั้งที่ 46

ระเบียบคณะกรรมการบริหารกีฬาสีสามัคคี ครั้งที่ 46 พ.ศ. 2566

สังกัดกระทรวงการอุดมศึกษา วิทยาศาสตร์ วิจัยและนวัตกรรม

ว่าด้วยการแข่งขันกีฬาฟุตบอล (รหัส 10)

โรงเรียนสาธิตมหาวิทยาลัยเชียงใหม่

โดยที่เป็นการสมควรวางระเบียบคณะกรรมการบริหารกีฬาสีสามัคคี สังกัดกระทรวง  
การอุดมศึกษา วิทยาศาสตร์ วิจัยและนวัตกรรม ว่าด้วยการแข่งขันกีฬาฟุตบอล กีฬาสีสามัคคี

อาศัยอำนาจตามข้อบังคับคณะกรรมการบริหารกีฬาสีสามัคคี ว่าด้วยการแข่งขันกีฬา  
สามัคคี คณะกรรมการบริหารกีฬาสีสามัคคี สังกัดกระทรวงการอุดมศึกษา วิทยาศาสตร์ วิจัยและ  
นวัตกรรม จึงวางระเบียบไว้ดังต่อไปนี้

ข้อ 1 ระเบียบนี้เรียกว่า “ระเบียบคณะกรรมการบริหารกีฬาสีสามัคคี สังกัดกระทรวง  
การอุดมศึกษา วิทยาศาสตร์ วิจัยและนวัตกรรม ว่าด้วยการแข่งขันกีฬาฟุตบอล กีฬาสีสามัคคี ครั้งที่ 46  
พ.ศ. 2566”

ข้อ 2 ระเบียบอื่นที่ขัดหรือแย้งกับระเบียบนี้ ให้ใช้ระเบียบนี้แทน

ข้อ 3 ข้อบังคับและกติกากการแข่งขัน

3.1 ให้ใช้ข้อบังคับคณะกรรมการบริหารกีฬาสีสามัคคี สังกัดกระทรวงการ  
อุดมศึกษา วิทยาศาสตร์ วิจัยและนวัตกรรม ว่าด้วยการแข่งขันกีฬาสีสามัคคี สังกัดกระทรวงการอุดมศึกษา  
วิทยาศาสตร์ วิจัยและนวัตกรรม ครั้งที่ 46 พ.ศ. 2566

3.2 ให้ใช้กติกากการแข่งขันฟุตบอล (FUTSAL) ของสหพันธ์ฟุตบอลนานาชาติ (FIFA)  
ซึ่งสมาคมกีฬาฟุตบอลแห่งประเทศไทยในพระบรมราชูปถัมภ์ ประกาศใช้อย่างเป็นทางการในปัจจุบันแต่ทั้งนี้  
ต้องไม่ขัดหรือแย้งกับระเบียบนี้

ข้อ 4 ประเภทการแข่งขัน

4.1 ระดับประถมศึกษา ทีมหญิง

4.2 ระดับประถมศึกษา ทีมชาย

4.3 ระดับมัธยมศึกษา ทีมหญิง

4.4 ระดับมัธยมศึกษาตอนต้น ทีมชาย





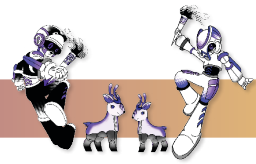

4.5 ระดับมัธยมศึกษาตอนปลาย ทีมชาย

ข้อ 5 คุณสมบัติของผู้เข้าแข่งขัน

5.1 คุณสมบัติของผู้เข้าแข่งขันให้เป็นไปตามข้อ 9 แห่งข้อบังคับคณะกรรมการบริหาร กีฬาสาธิตสามัคคี สังกัดกระทรวงการอุดมศึกษา วิทยาศาสตร์ วิจัยและนวัตกรรม ว่าด้วยการแข่งขันกีฬา สาธิตสามัคคี สังกัดกระทรวงการอุดมศึกษา วิทยาศาสตร์ วิจัยและนวัตกรรม ครั้งที่ 46 พ.ศ. 2566

5.2 เป็นนักกีฬาสมัครเล่นตามคุณสมบัติที่สมาคมฟุตบอลแห่งประเทศไทยฯ กำหนด

ข้อ 6 จำนวนผู้เข้าแข่งขัน

6.1 ให้แต่ละโรงเรียนสาธิตสมัครเข้าร่วมการแข่งขันได้ไม่เกินประเภทละ 1 ทีม ใน 1 รุ่น ในแต่ละทีมส่งรายชื่อนักกีฬาสมัครเข้าร่วมการแข่งขันได้ไม่เกิน 15 คน

6.2 ให้ผู้จัดการทีม ผู้ฝึกสอน หรือผู้ช่วยผู้ฝึกสอน ยืนยันรายชื่อนักกีฬาที่จะลงทำการ แข่งขันจากรายชื่อตามข้อ 6.1 ต่อคณะกรรมการจัดการแข่งขันกีฬาฟุตบอล

6.3 หลังจากยืนยันรายชื่อนักกีฬาที่จะลงทำการแข่งขันตามข้อ 6.2 แล้ว ไม่อนุญาตให้ แก้ไขเปลี่ยนแปลงไม่ว่ากรณีใด ๆ ทั้งสิ้น

6.4 จากรายชื่อที่ยืนยันการเข้าร่วมการแข่งขัน ตามข้อ 6.2 ส่งให้คณะกรรมการ จัดการแข่งขันกีฬาฟุตบอลก่อนกำหนดเวลาแข่งขันไม่น้อยกว่า 30 นาที

6.5 ในแต่ละทีมให้มีเจ้าหน้าที่ทีมได้ไม่เกิน 4 คน ประกอบด้วยผู้จัดการทีม 1 คน ผู้ฝึกสอน 1 คน และผู้ช่วยผู้ฝึกสอน 2 คน

ข้อ 7 วิธีจัดการแข่งขัน

7.1 ให้ทีมโรงเรียนสาธิตเจ้าภาพมีสิทธิ์เลือกอยู่สายหนึ่งสายใดในรอบแรกได้

7.2 ให้โรงเรียนสาธิตที่ได้ตำแหน่งชนะเลิศในครั้งก่อนอยู่ในสายแรก ลำดับที่ 1 ในรอบแรก

7.3 ให้โรงเรียนสาธิตที่ได้ตำแหน่งรองชนะเลิศในการแข่งขันครั้งก่อนอยู่ในสายสุดท้าย ในลำดับที่ 1 ในรอบแรก

7.4 ถ้ามีจำนวนทีมไม่เกิน 5 ทีม จัดการแข่งขันแบบ "พบกันหมด" นำทีมที่มีคะแนน อันดับที่ 1 และ 2 แข่งขันชิงชนะเลิศ และทีมที่มีคะแนนอันดับที่ 3 และอันดับที่ 4 ครองตำแหน่งที่ 3 ร่วมกัน ถ้ามีจำนวนทีม 6 - 10 ทีม ให้เจ้าภาพมีสิทธิ์เลือกอยู่สายหนึ่งสายใดในรอบแรกได้ โดยจัดการแข่งขันรอบแรก แบ่งเป็น 2 สาย แข่งขันแบบพบกันหมดในสาย รอบรองชนะเลิศนำทีมที่มีคะแนนเป็นที่ 1 สายแรก พบทีมที่มี คะแนนเป็นที่ 2 สายสอง และทีมที่มีคะแนนเป็นที่ 2 สายแรก พบทีมที่มีคะแนนเป็นที่ 1 สายสอง รอบชิงชนะเลิศ นำทีมที่ชนะเลิศในรอบรองชนะเลิศแข่งขันชิงชนะเลิศ ทีมแพ้ในรอบรองชนะเลิศครองตำแหน่งที่ 3 ร่วมกัน รอบแรก จัดการแข่งขันแบบพบกันหมดในสาย





7.5 จำนวน 11 - 16 ทีม ให้เจ้าภาพมีสิทธิ์เลือกอยู่สายหนึ่งสายใดในรอบแรกได้ โดยรอบแรกแบ่งเป็น 4 สาย สายละไม่เกิน 4 ทีม (แข่งขันแบบพบกันหมดในสาย) ดังนี้

7.5.1 รอบที่สองจัดการแข่งขันแบบแพ้คัดออก ให้ทีมอันดับ 1 และอันดับที่ 2 ของแต่ละสาย เพื่อเข้ารอบแปดทีมสุดท้าย

7.5.2 รอบรองชนะเลิศจัดการแข่งขัน ดังนี้

7.5.2.1 ทีมชนะของกลุ่มที่ 1 แข่งกับทีมชนะของกลุ่มที่ 2

7.5.2.2 ทีมชนะของกลุ่มที่ 3 แข่งกับทีมชนะของกลุ่มที่ 4

7.5.3 รอบชิงชนะเลิศ

7.5.3.1 ทีมแพ้ในรอบรองชนะเลิศครองตำแหน่งที่ 3 ร่วมกัน

7.5.3.2 ทีมชนะในรอบรองชนะเลิศแข่งขันชิงชนะเลิศ

ข้อ 8 เวลาที่ใช้ในการแข่งขัน

8.1 ระดับการแข่งขันประถมทีมหญิง ทีมชาย และมัธยมหญิง ให้ใช้เวลาในการแข่งขัน 30 นาที แบ่งออกเป็น 2 ครึ่ง ๆ ละ 15 นาที โดยหยุดพักระหว่างครึ่งไม่เกิน 10 นาที

8.2 ระดับการแข่งขันมัธยมต้นและมัธยมปลาย ให้ใช้เวลาในการแข่งขัน 40 นาที แบ่งออกเป็น 2 ครึ่ง ๆ ละ 20 นาที โดยหยุดพักระหว่างการแข่งขันไม่เกิน 10 นาที

8.3 ทุกระดับใช้เวลาการแข่งขันแบบไม่หยุดเวลา ทั้งนี้ให้ขึ้นอยู่กับดุลพินิจของผู้ตัดสินในการแข่งขันนั้น ๆ

8.4 ในกรณีที่หมดเวลาการแข่งขัน ตั้งแต่รอบที่สองจนถึงรอบชิงชนะเลิศแล้วปรากฏผลการแข่งขันเสมอกันให้เตะลูกโทษ ณ จุดเตะโทษ ตามกติกาการแข่งขันกีฬาฟุตบอลของสหพันธ์ฟุตบอลนานาชาติ (FIFA) ซึ่งสมาคมฟุตบอลแห่งประเทศไทยฯ ได้ประกาศใช้แล้วเพื่อหาผู้ชนะ

8.5 การขอเวลานอกอนุญาตให้ขอเวลานอกได้ครั้งเวลาละ 1 ครั้ง และไม่เกิน 1 นาที หากไม่ใช้สิทธิ์การขอเวลานอกในครั้งแรก ไม่สามารถนำไปทดแทนในครั้งเวลาหลังได้

8.6 การแข่งขันรอบแรกให้นับคะแนนดังนี้

8.6.1 ทีมชนะได้ 3 คะแนน ทีมเสมอได้ 1 คะแนน ทีมแพ้ได้ 0 คะแนน

8.6.2 ในกรณีที่มิได้ทีมได้คะแนนรวมเท่ากันในแต่ละสาย และจะต้องพิจารณาให้ทีมใดทีมหนึ่งเข้าแข่งขันรอบต่อไป โดยให้คณะกรรมการจัดการแข่งขันกีฬาฟุตบอลเป็นผู้กำหนดวิธีการจับสลากและดำเนินการจับสลากเพื่อหาทีมเข้ารอบต่อไป



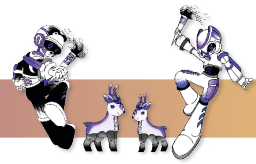

## ข้อ 9 กำหนดการแข่งขัน

ให้คณะกรรมการจัดการแข่งขันกีฬาฟุตบอล โดยความเห็นชอบของคณะกรรมการฝ่ายเทคนิคกีฬาในคณะกรรมการบริหารกีฬาสาธิตสามัคคี เป็นผู้กำหนดวัน เวลา และสถานที่ในการแข่งขันและอาจเปลี่ยนแปลงได้ถ้ามีเหตุจำเป็น

## ข้อ 10 ชุดแข่งขัน อุปกรณ์การแข่งขันและสนามแข่งขัน

### 10.1 ชุดแข่งขัน

10.1.1 ให้แต่ละทีมจะต้องมีชุดแข่งขันอย่างน้อย 2 ชุด เป็นชุดสีเข้ม 1 ชุด และชุดสีอ่อน 1 ชุด ในกรณีที่ชุดแข่งขันมีสีคล้ายคลึงกันให้ทีมที่มีชื่อตามหลัง ตามกำหนดการแข่งขันเป็นผู้เปลี่ยนชุดแข่งขันเพื่อความสะดวกในการตัดสิน

10.1.2 ให้ผู้จัดการทีม ผู้ฝึกสอนหรือผู้ช่วยผู้ฝึกสอนแจ้งสีของชุดแข่งขันต่อคณะกรรมการจัดการแข่งขันในวันประชุมผู้จัดการทีม

10.1.3 ให้แต่ละทีมแต่งกายเข้าแข่งขันเหมือนกันทุกคนยกเว้นผู้รักษาประตูให้ใช้เสื้อแตกต่างจากผู้เข้าแข่งขันอื่น และให้ติดหมายเลขด้านหลังเสื้อขนาดความสูงไม่ต่ำกว่า 25 ซม. และที่หน้าอกเสื้อและกางเกงด้านหน้า มีความสูงไม่ต่ำกว่า 10 ซม. หากผู้เข้าแข่งขันไม่ติดหมายเลขหรือติดหมายเลขไม่ตรงกับในเอกสารการยืนยันรายชื่อนักกีฬา คณะกรรมการจัดการแข่งขันกีฬาฟุตบอลจะไม่อนุญาตให้ผู้เข้าแข่งขันผู้นั้นลงทำการแข่งขัน ยกเว้นจะได้ขออนุญาตจากคณะกรรมการจัดการแข่งขันกีฬาฟุตบอลและได้บันทึกเป็นหลักฐานไว้แล้ว หากไม่ปฏิบัติตามจะปรับให้ทีมนั้นเป็นแพ้และไม่อนุญาตให้ลงทำการแข่งขันตลอดการแข่งขัน

10.1.4 ผู้เข้าแข่งขันที่เป็นหัวหน้าทีมต้องติดเครื่องหมายสัญลักษณ์ (ปลอกแขน) ที่แขนเสื้อด้านซ้ายซึ่งผู้เข้าแข่งขันจะต้องจัดหามาเอง

10.1.5 ให้เจ้าหน้าที่ทีมทุกคนที่ลงปฏิบัติหน้าที่ในการแข่งขันต้องแต่งกายสุภาพ เรียบร้อยหรือตามกฎของสหพันธ์ฟุตบอลนานาชาติ (FIFA)

10.1.6 รองเท้าที่อนุญาตให้ใช้ได้ ต้องเป็นรองเท้ายางหรือรองเท้าแบบหนังนุ่มหรือรองเท้าออกกำลังกายที่พื้นรองเท้าทำด้วยยางหรือวัสดุที่คล้ายคลึงกัน

10.2 อุปกรณ์การแข่งขันให้อยู่ในดุลยพินิจของคณะกรรมการจัดการแข่งขันกีฬาฟุตบอล โดยเป็นอุปกรณ์การแข่งขันที่สมาคมฟุตบอลแห่งประเทศไทยฯ ให้การรับรอง

10.3 สนามสำหรับการแข่งขัน ขนาดสนามมีความกว้าง ไม่น้อยกว่า 20 เมตร ความยาวไม่น้อยกว่า 40 เมตร เป็นสนามสำหรับการแข่งขันกีฬาฟุตบอล กีฬาสาธิตสามัคคี ครั้งที่ 46 พ.ศ. 2566





## ข้อ 11 ข้อปฏิบัติในการแข่งขัน

11.1 ผู้เข้าแข่งขันต้องยอมรับคำตัดสิน และให้ความร่วมมือในการปฏิบัติงานของคณะกรรมการจัดการแข่งขันกีฬาฟุตบอล กรรมการผู้ตัดสินและเจ้าหน้าที่ซึ่งปฏิบัติหน้าที่ในการแข่งขันอย่างเคร่งครัด

11.2 ให้ผู้จัดการทีมส่งรายชื่อผู้เข้าแข่งขันให้ตรงกับหมายเลขประจำตัวที่ได้ลงทะเบียนไว้แล้วในแบบการแข่งขันประจำวัน ส่งให้คณะกรรมการจัดการแข่งขันกีฬาฟุตบอลก่อนกำหนดเวลาแข่งขันไม่น้อยกว่า 30 นาที

11.3 การเปลี่ยนตัวนักกีฬาในระหว่างทำการแข่งขัน สามารถเปลี่ยนตัวได้ไม่จำกัดจำนวนในขณะที่การแข่งขันกำลังดำเนินอยู่ ผู้เล่นที่เปลี่ยนตัวออกมาแล้วสามารถเปลี่ยนกลับไปเล่นได้อีก

11.4 ทีมที่ไม่มาแข่งขันหรือไม่พร้อมที่จะแข่งขัน หรือมีผู้เข้าแข่งขันน้อยกว่า 3 คนรวมผู้รักษาประตู หลังจากเวลาที่กำหนดไว้ 15 นาที ให้ถือว่าทีมนั้นไม่มาแข่งขันตามที่กำหนด และให้ปรับเป็นแพ้ โดยคิดผลต่างประตูเป็น 2 : 0

11.5 ผู้เข้าแข่งขันทีมใด ไม่ลงแข่งขันตามวัน เวลา และสถานที่ที่กำหนดโดยไม่มีเหตุอันสมควรหรือไม่ลงทำการแข่งขันตามคำสั่งคณะกรรมการจัดการแข่งขันกีฬาฟุตบอล หรือตามคำสั่งกรรมการผู้ตัดสินให้ปรับเป็นแพ้ ในกรณีดังกล่าวให้คณะกรรมการจัดการแข่งขันกีฬาฟุตบอลรายงานคณะกรรมการบริหารกีฬาสีสามัคคี ผ่านคณะกรรมการฝ่ายเทคนิคกีฬาเพื่อพิจารณาโทษต่อไป

11.6 ตลอดเวลาการแข่งขันผู้เข้าแข่งขันต้องประพฤติตนให้สมกับความเป็นนักกีฬาที่ดี และต้องปฏิบัติตามกติกาการแข่งขันอย่างเคร่งครัด

11.7 ผู้เข้าแข่งขันคนใดที่ละเมิดกติกาการแข่งขัน และผู้ตัดสินได้ตักเตือนเป็นทางการโดยแสดงใบเหลือง จะได้รับการบันทึกเป็นทางการโดยคณะกรรมการจัดการแข่งขันทุกครั้ง และหากผู้เข้าแข่งขันคนเดิมมีการละเมิดเช่นนี้อีกเป็นครั้งที่สอง คณะกรรมการจัดการแข่งขันกีฬาฟุตบอลจะตัดสินให้ผู้เข้าแข่งขันผู้นั้นมิให้ร่วมในการแข่งขันที่ทีมของตนจะต้องแข่งขันตามกำหนดการครั้งต่อไป 1 ครั้ง โดยอัตโนมัติ

11.8 ผู้เข้าแข่งขันตลอดจนเจ้าหน้าที่ทีม ที่ผู้ตัดสินสั่งให้ออกจากการแข่งขันโดยแสดงใบแดงแล้วจะหมดสิทธิ์เข้าร่วมการแข่งขันครั้งต่อไป 1 ครั้ง หากเห็นว่าการลงโทษไม่เพียงพอให้ประธานจัดการแข่งขันรายงานให้คณะกรรมการฝ่ายเทคนิคกีฬาในคณะกรรมการบริหารกีฬาสีสามัคคี และให้คณะกรรมการฝ่ายเทคนิคกีฬา ประชุมพิจารณาความผิด หากเห็นว่าไม่เพียงพอให้ลงโทษผู้เข้าแข่งขันหรือเจ้าหน้าที่ทีมนั้นเพิ่มเติมตามแต่กรณี ซึ่งการพิจารณาของคณะกรรมการฝ่ายเทคนิคกีฬา จะต้องดำเนินการภายใน 24 ชั่วโมง หลังจากเสร็จสิ้นการแข่งขันครั้งนั้น ๆ ถ้าคณะกรรมการฝ่ายเทคนิคกีฬา มิได้พิจารณาภายในระยะเวลาที่กำหนดไว้ดังกล่าว ผู้เข้าแข่งขันหรือเจ้าหน้าที่ทีมผู้นั้นมีสิทธิเข้าร่วมการแข่งขันต่อไปหลังจากที่หมดสิทธิ์เข้าร่วมการแข่งขันตามข้างต้นแล้ว 1 ครั้ง



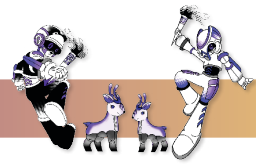

11.9 ผู้ใดฝ่าฝืนหรือไม่ปฏิบัติตามระเบียบนี้ ให้คณะกรรมการฝ่ายเทคนิคกีฬา ในคณะกรรมการบริหารกีฬาสาธิตสามัคคี พิจารณาลงโทษในเบื้องต้นตามสมควรแก่กรณีและหากเห็นว่าไม่เพียงพอ ให้นำเสนอคณะกรรมการบริหารกีฬาสาธิตสามัคคีเพื่อพิจารณาลงโทษเพิ่มเติมต่อไป

ข้อ 12 กรรมการตัดสินและเจ้าหน้าที่ ให้อยู่ในดุลยพินิจของคณะกรรมการจัดการแข่งขันกีฬา ฟุตซอลโดยความเห็นชอบของคณะกรรมการฝ่ายเทคนิคกีฬา ในคณะกรรมการบริหารกีฬาสาธิตสามัคคี

ข้อ 13 การประท้วงและการอุทธรณ์ให้เป็นไปตามหมวด 3 แห่งข้อบังคับคณะกรรมการบริหาร กีฬาสาธิตสามัคคี ว่าด้วยการจัดการแข่งขันกีฬาสาธิตสามัคคี สังกัดกระทรวงการอุดมศึกษา วิทยาศาสตร์ วิจัย และนวัตกรรม ครั้งที่ 46 พ.ศ. 2566

ข้อ 14 รางวัลการแข่งขัน ให้สถาบันเจ้าภาพจัดรางวัลให้กับนักกีฬาและเจ้าหน้าที่ตามที่ยืนยัน รายชื่อเข้าร่วมการแข่งขัน ในการจัดการแข่งขันกีฬาสาธิตสามัคคี สังกัดกระทรวงการอุดมศึกษา วิทยาศาสตร์ วิจัยและนวัตกรรม ครั้งที่ 46 พ.ศ. 2566 ดังนี้

- 14.1 รางวัลที่ 1 เหรียญชูบทอง พร้อมประกาศนียบัตร
- 14.2 รางวัลที่ 2 เหรียญชูบเงิน พร้อมประกาศนียบัตร
- 14.3 รางวัลที่ 3 เหรียญชูบทองแดง พร้อมประกาศนียบัตร
- 14.4 รางวัลที่ 4 โล่รางวัลและเกียรติบัตร สำหรับนักกีฬาดีเด่น 5 ระดับ รวม 5 รางวัล
- 14.5 รางวัลที่ 5 โล่รางวัลทีมมารยาทยอดเยี่ยม 5 ระดับ รวม 5 รางวัล

ข้อ 15 ในกรณีที่มีปัญหาเกี่ยวกับการใช้ระเบียบนี้ ให้คณะกรรมการจัดการแข่งขันกีฬาฟุตซอล เป็นผู้วินิจฉัยชี้ขาดโดยความเห็นชอบของคณะกรรมการฝ่ายเทคนิคกีฬา

ข้อ 16 ให้ประธานกรรมการอำนวยการรักษาการตามระเบียบนี้

ประกาศ ณ วันที่ 4 กันยายน พ.ศ. 2566

(ผู้ช่วยศาสตราจารย์ ดร.ศักดา สวาทยานันท์)

ประธานคณะกรรมการบริหาร การแข่งขันกีฬาสาธิตสามัคคี

สังกัดกระทรวงการอุดมศึกษา วิทยาศาสตร์ วิจัยและนวัตกรรม

ครั้งที่ 46 พ.ศ. 2566





ฉัททันต์เกมส์  
กีฬาสีสามัคคีครั้งที่ 46

ระเบียบคณะกรรมการบริหารกีฬาสีสามัคคี ครั้งที่ 46 พ.ศ. 2566

สังกัดกระทรวงการอุดมศึกษา วิทยาศาสตร์ วิจัยและนวัตกรรม

ว่าด้วยการแข่งขันกีฬาฟุตบอล (รหัส 11)

โรงเรียนสาธิตมหาวิทยาลัยเชียงใหม่

โดยที่เป็นการสมควรวางระเบียบคณะกรรมการบริหารกีฬาสีสามัคคี สังกัดกระทรวงการอุดมศึกษา วิทยาศาสตร์ วิจัยและนวัตกรรม ว่าด้วยการแข่งขันกีฬาฟุตบอล กีฬาสีสามัคคี อาศัยอำนาจตามข้อบังคับคณะกรรมการบริหารกีฬาสีสามัคคี ว่าด้วยการแข่งขันกีฬาสีสามัคคี คณะกรรมการบริหารกีฬาสีสามัคคี สังกัดกระทรวงการอุดมศึกษา วิทยาศาสตร์ วิจัยและนวัตกรรม จึงวางระเบียบไว้ดังต่อไปนี้

ข้อ 1 ระเบียบนี้เรียกว่า “ระเบียบคณะกรรมการบริหารกีฬาสีสามัคคี สังกัดกระทรวงการอุดมศึกษา วิทยาศาสตร์ วิจัยและนวัตกรรม ว่าด้วยการแข่งขันกีฬาฟุตบอล กีฬาสีสามัคคี ครั้งที่ 46 พ.ศ. 2566”

ข้อ 2 ระเบียบอื่นที่ขัดหรือแย้งกับระเบียบนี้ ให้ใช้ระเบียบนี้แทน

ข้อ 3 กติกาการแข่งขันให้ใช้กติกาการแข่งขันของสหพันธ์ฟุตบอลนานาชาติ (FIFA) ซึ่งสมาคมกีฬาฟุตบอลแห่งประเทศไทยในพระบรมราชูปถัมภ์ กำหนดใช้ในปัจจุบัน

ข้อ 4 ประเภทการแข่งขันจัดให้แข่งขัน

- 4.1 ระดับประถมศึกษาชาย
- 4.2 ระดับมัธยมศึกษาตอนต้นชาย
- 4.3 ระดับมัธยมศึกษาตอนปลายชาย

ข้อ 5 คุณสมบัติของผู้เข้าแข่งขันให้เป็นไปตามข้อ 9 แห่งข้อบังคับคณะกรรมการบริหารกีฬาสีสามัคคี สังกัดกระทรวงการอุดมศึกษา วิทยาศาสตร์ วิจัยและนวัตกรรม ว่าด้วยการแข่งขันกีฬาสีสามัคคี สังกัดกระทรวงการอุดมศึกษา ครั้งที่ 46 พ.ศ. 2566

ข้อ 6 จำนวนผู้เข้าแข่งขันให้แต่ละโรงเรียนสาธิตส่งทีมเข้าแข่งขันโดยมีนักกีฬาทีมละไม่น้อยกว่า 15 คน และไม่เกิน 25 คน (สามารถส่งรายชื่อนักกีฬาได้ 25 คนโดยไม่มีรายชื่อออก)





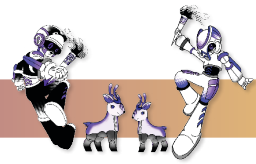

ข้อ 7 วิธีจัดการแข่งขัน

7.1 ให้โรงเรียนสาธิตเจ้าภาพมีสิทธิ์เลือกอยู่สายหนึ่งสายใดในรอบแรกได้

7.2 ให้โรงเรียนสาธิตที่ได้ตำแหน่งชนะเลิศในการแข่งขันครั้งก่อน อยู่ในสายแรก ลำดับที่ 1 ในรอบแรก

7.3 ให้โรงเรียนสาธิตที่ได้ตำแหน่งรองชนะเลิศในการแข่งขันครั้งก่อน อยู่ในสายสุดท้าย ลำดับที่ 1 ในรอบแรก

7.4 ถ้ามีจำนวนทีมไม่เกิน 4 ทีม จัดการแข่งขันแบบ "พบกันหมด" มีรอบชิงชนะเลิศ และชิงอันดับที่ 3 ดังนี้

7.4.1 ชิงอันดับที่ 3 ระหว่างทีมที่มีคะแนนเป็นที่ 3 กับทีมที่มีคะแนนเป็นที่ 4

7.4.2 ชิงชนะเลิศระหว่างทีมที่มีคะแนนเป็นที่ 1 กับทีมที่มีคะแนนเป็นที่ 2

7.4.3 หากในข้อ 7.4 เมื่อการแข่งขันในรอบแรกสิ้นสุดแล้วมีทีมที่ได้คะแนนเท่ากัน

ให้ใช้หลักเกณฑ์ตามข้อ 10.1.1 ถึงข้อ 10.1.6 ตัดสิน

7.5 ถ้ามีจำนวนทีม 5 ทีม จัดการแข่งขันแบบ "พบกันหมด" เมื่อการแข่งขันในรอบแรกสิ้นสุดลงแล้วให้นับคะแนนรวมเพื่อหาทีมชนะเลิศ ทีมอันดับที่ 2 และทีมอันดับที่ 3 หากมีทีมที่ได้คะแนนเท่ากันให้ใช้เกณฑ์ตามข้อ 10.1.1 ถึงข้อ 10.1.6 ตัดสิน

7.6 ถ้ามีจำนวนทีม 6 - 8 ทีม จัดการแข่งขันรอบแรกเป็น 2 สาย แข่งขันแบบพบกันหมดในสาย รอบรองชนะเลิศนำทีมที่ได้คะแนนอันดับที่ 1 สายแรกพบกับทีมที่ได้คะแนนอันดับที่ 2 สายสอง และทีมที่ได้คะแนนอันดับที่ 2 สายแรกพบกับทีมที่ได้คะแนนอันดับที่ 1 สายสอง รอบชิงชนะเลิศนำทีมที่ชนะในรอบรองชนะเลิศแข่งขันชิงชนะเลิศ ทีมที่แพ้ครองตำแหน่งที่ 3 ร่วมกัน รอบที่ 2 จัดการแข่งขันแบบแพ้คัดออกโดยจัดสายการแข่งขัน ดังนี้



หมายเหตุ: ทีมที่แพ้ในรอบรองชนะเลิศให้ครองที่ 3 ร่วมกัน







### 7.7 ถ้ามีจำนวนทีม 9 ทีม จัดการแข่งขันรอบแรกเป็น 2 สาย

จำนวนทีม	A	B
9 ทีม	4	5

แข่งขันแบบพบกันหมดในสาย รอบรองชนะเลิศนำทีมที่ได้คะแนนอันดับที่ 1 สายแรกพบกับทีมที่ได้คะแนนอันดับที่ 2 สายสอง และทีมที่ได้คะแนนอันดับที่ 2 สายแรกพบกับทีมที่ได้คะแนนอันดับที่ 1 สายสอง รอบชิงชนะเลิศนำทีมที่ชนะในรอบรองชนะเลิศแข่งขันชิงชนะเลิศ ทีมที่แพ้ครองตำแหน่งที่ 3 ร่วมกัน

รอบที่ 2 จัดการแข่งขันแบบแพ้คัดออกโดยจัดสายการแข่งขัน ดังนี้



### 7.8 ถ้ามีจำนวนทีม 10 ทีม จัดการแข่งขันรอบแรกเป็น 2 สาย

จำนวนทีม	A	B
10 ทีม	5	5

แข่งขันแบบพบกันหมดในสาย รอบรองชนะเลิศนำทีมที่ได้คะแนนอันดับที่ 1 สายแรกพบกับทีมที่ได้คะแนนอันดับที่ 2 สายสอง และทีมที่ได้คะแนนอันดับที่ 2 สายแรกพบกับทีมที่ได้คะแนนอันดับที่ 1 สายสอง รอบชิงชนะเลิศนำทีมที่ชนะในรอบรองชนะเลิศแข่งขันชิงชนะเลิศ ทีมที่แพ้ครองตำแหน่งที่ 3 ร่วมกัน

รอบที่ 2 จัดการแข่งขันแบบแพ้คัดออกโดยจัดสายการแข่งขัน ดังนี้





7.9 ถ้ามีจำนวนทีม 11 ทีม จัดการแข่งขันรอบแรกเป็น 3 สาย (แข่งขันแบบพบกันหมดในสาย) ดังนี้

จำนวนทีม	A	B	C
11 ทีม	3	4	4

7.9.1 รอบ 2 จัดการแข่งขันแบบแพ้คัดออกโดยจัดสายการแข่งขัน ดังนี้

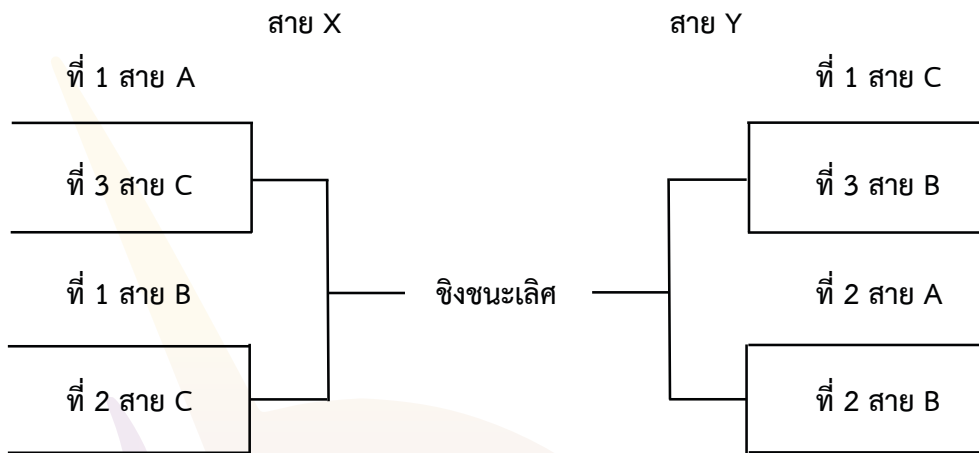

7.9.2 รอบชิงชนะเลิศให้มีทีมชนะเลิศของสาย X และสาย Y แข่งขันชิงชนะเลิศ และทีมที่ได้อันดับ 2 ของสาย X และสาย Y ครองตำแหน่งที่ 3 ร่วมกัน

7.10 ถ้ามีจำนวนทีม 12 - 16 ทีม จัดการแข่งขันรอบแรกเป็น 4 สาย (แข่งขันแบบพบกันหมดในสาย) ดังนี้

จำนวนทีม	A	B	C	D
12 ทีม	3	3	3	3
13 ทีม	3	3	3	4
14 ทีม	3	3	4	4
15 ทีม	3	4	4	4
16 ทีม	4	4	4	4





7.10.1 รอบที่ 2 จัดการแข่งขันแบบแพ้คัดออก ดังนี้

- กลุ่มที่ 1 ที่ 1 สาย A แข่งขันกับอันดับที่ 2 สาย C
- กลุ่มที่ 2 ที่ 1 สาย B แข่งขันกับอันดับที่ 2 สาย D
- กลุ่มที่ 3 ที่ 1 สาย C แข่งขันกับอันดับที่ 2 สาย A
- กลุ่มที่ 4 ที่ 1 สาย D แข่งขันกับอันดับที่ 2 สาย B

7.10.2 รอบรองชนะเลิศจัดการแข่งขัน ดังนี้

- 7.10.2.1 ทีมชนะของกลุ่มที่ 1 แข่งขันกับทีมชนะของกลุ่มที่ 2
- 7.10.2.2 ทีมชนะของกลุ่มที่ 3 แข่งขันกับทีมชนะของกลุ่มที่ 4

7.10.3 รอบชิงชนะเลิศจัดการแข่งขัน ดังนี้

- 7.10.3.1 ทีมแพ้ในรอบรองชนะเลิศครองอันดับที่ 3 ร่วมกัน
- 7.10.3.2 ทีมชนะในรอบรองชนะเลิศแข่งขันชิงชนะเลิศ

ข้อ 8 เวลาที่ใช้ในการแข่งขัน

- 8.1 ระดับชั้นประถมศึกษาแข่งขันครั้งเวลาละ 30 นาที พักระหว่างครึ่ง 15 นาที
- 8.2 ระดับชั้นมัธยมศึกษาตอนต้นแข่งขันครั้งเวลาละ 40 นาที พักระหว่างครึ่ง 15 นาที
- 8.3 ระดับชั้นมัธยมศึกษาตอนปลายแข่งขันครั้งเวลาละ 45 นาที พักระหว่างครึ่ง

15 นาที

ข้อ 9 คะแนนจากผลการแข่งขัน

- 9.1 การแข่งขันแบบ “พบกันหมด” และการแข่งขันในรอบแรกของการจัดแบบ “แบ่งสาย” จะมีผลการแข่งขันทั้งชนะ เสมอ และแพ้
- 9.2 ทีมที่ชนะแต่ละครั้งได้ 3 คะแนน เสมอได้ 1 คะแนน และแพ้ได้ 0 คะแนน
- 9.3 การแข่งขันรอบที่สองถึงรอบชิงชนะเลิศ เมื่อหมดเวลาการแข่งขันแล้วผลการแข่งขันยังเสมอกัน ให้ตัดสินผลด้วยการเตะลูกจากจุดโทษ

ข้อ 10 การจัดอันดับของการแข่งขัน

10.1 แข่งขันแบบ “พบกันหมด”

10.1.1 นับจากคะแนนรวมทั้งหมดที่ได้มากที่สุดเป็นอันดับที่ 1 และคะแนนรองลงมาเป็นอันดับที่ 2, 3, 4 และ 5 ตามลำดับ

10.1.2 หากข้อ 10.1.1 เท่ากันให้พิจารณาจากผลการแข่งขันในเกมที่แข่งขันกันมา

10.1.3 หากในข้อ 10.1.2 ผลการแข่งขันเสมอกันให้พิจารณาจำนวนครั้งที่ชนะ

10.1.4 หากในข้อ 10.1.3 เท่ากันอีกให้พิจารณาจากผลต่างของประตูได้ - เสีย





- 10.1.5 หากในข้อ 10.1.4 เท่ากันอีกให้พิจารณาประตูได้
- 10.1.6 หากในข้อ 10.1.5 เท่ากันอีกให้ใช้วิธีจับสลากหาทีมที่ต้องการต่อไป
- 10.2 แข่งขันแบบ “แบ่งสาย” เมื่อการแข่งขันของแต่ละสายในรอบแรกสิ้นสุดแล้วให้ใช้ข้อ 10.1.1 ถึงข้อ 10.1.6 เพื่อเข้ารอบที่สองต่อไป
- ข้อ 11 วิธีการเตะลูกจากจุดโทษเพื่อตัดสินในกรณีเสมอกัน (ในรอบที่สองจนถึงรอบชิงชนะเลิศ)
- 11.1 ให้ผู้ตัดสินเป็นผู้เลือกประตูซึ่งใช้ในการเตะลูกที่จุดโทษทั้งหมด
- 11.2 ให้แต่ละทีมเตะลูกที่จุดโทษทีมละ 5 ลูก โดยสลับกันเตะทีมละ 1 คน
- 11.3 ให้ผู้ตัดสินใช้วิธีการเสี่ยงต่อหน้าหัวหน้าทีมทั้งสองเพื่อตัดสินให้ทีมที่ชนะการเสี่ยงเริ่มเตะก่อน
- 11.4 ให้ทีมที่เตะลูกโทษเข้าประตูได้มากกว่าเป็นทีมชนะ
- 11.5 ให้ผู้เข้าแข่งขันทั้งสองทีมที่แข่งขันเมื่อหมดเวลาจากการแข่งขันแล้วเท่านั้น มีสิทธิ์เป็นผู้เตะลูกที่จุดโทษ
- 11.6 ในกรณีทั้งสองทีมเตะลูกที่จุดโทษครบ 5 ลูกแล้วยังเสมอกันอีก ให้เตะลูกที่จุดโทษสลับทีมกัน (Sudden Death) ครึ่งลูกจนกว่าทีมใดทีมหนึ่งจะได้ประตูมากกว่าจากการเตะที่มีจำนวนครั้งเท่ากันให้ทีมนั้นเป็น “ผู้ชนะ”
- 11.7 การเตะลูกที่จุดโทษแต่ละครั้ง เมื่อผู้มีสิทธิ์ทุกคนรวมทั้งผู้รักษาประตูเตะไปคนละครั้งแล้วยังเสมอกันอีก จึงจะยอมให้ผู้มีสิทธิ์คนใดคนหนึ่งเตะได้อีกเป็นครั้งที่ 2 จนกว่าทีมใดทีมหนึ่งจะได้ประตูมากกว่าจากการเตะที่มีจำนวนครั้งเท่ากันให้ทีมนั้นเป็น “ผู้ชนะ”
- ข้อ 12 การเปลี่ยนตัวผู้เข้าแข่งขันในระหว่างการแข่งขัน
- 12.1 ระหว่างการแข่งขันให้เปลี่ยนตัวผู้เข้าแข่งขันระดับประถมศึกษา มัธยมศึกษาตอนต้น และระดับมัธยมศึกษาตอนปลาย ได้ไม่เกิน 5 คน จากผู้เข้าแข่งขันสำรองที่ได้ระบุชื่อไว้ก่อนการแข่งขันครั้งนั้น ๆ
- 12.2 ผู้เข้าแข่งขันที่เปลี่ยนตัวออกไปแล้วจะกลับเข้าไปแข่งขันในครั้งนั้น ๆ อีกไม่ได้
- ข้อ 13 กำหนดการแข่งขันให้คณะกรรมการจัดการแข่งขันกีฬาฟุตบอลเป็นผู้กำหนดวัน เวลา และสถานที่แข่งขัน ซึ่งอาจเปลี่ยนแปลงได้เมื่อมีเหตุจำเป็น
- ข้อ 14 เครื่องแต่งกายของผู้แข่งขัน
- 14.1 ให้แต่ละทีมใช้สีตามโรงเรียนสาธิตของตน ถ้าใช้สีอื่นต้องไม่เหมือนหรือคล้ายคลึงกับสีของโรงเรียนคู่แข่ง
- 14.2 ในกรณีที่สีเสื้อของทีมคู่แข่งคล้ายคลึงกันให้ทีมที่ใช้สีเสื้อผิดไปจากสีโรงเรียนสาธิตของตนเองหรือทีมที่มีชื่อเป็นทีมเยือนเป็นผู้เปลี่ยนไปใช้สีอื่น





14.3 ให้แต่ละทีมแต่งกายเข้าแข่งขันเหมือนกันทุกคนยกเว้นผู้รักษาประตูให้ใช้สีเสื้อแตกต่างจากผู้เข้าแข่งขันอื่น และให้ติดหมายเลขด้านหลังเสื้อขนาดความสูงไม่ต่ำกว่า 25 เซนติเมตร และที่หน้าอกเสื้อและกางเกงด้านหน้ามีขนาดความสูงไม่เกิน 10 เซนติเมตร

14.4 ให้ผู้เล่นสวมถุงเท้ายาวและสวมใส่สนับแข้งตลอดการแข่งขัน

ข้อ 15 ข้อปฏิบัติในการเข้าแข่งขัน

15.1 ให้ผู้จัดการทีมส่งรายชื่อผู้เข้าแข่งขันจริงและผู้เล่นสำรองลงในใบส่งตัวผู้เล่นประจำวันได้ไม่เกิน 25 คน โดยระบุหมายเลขประจำตัวให้ตรงกับที่แจ้งไว้ในทะเบียน ให้คณะกรรมการจัดการแข่งขันกีฬาฟุตบอลก่อนกำหนดเวลาแข่งขัน 15 นาที

15.2 ทีมที่มาถึงสนามแล้วไม่ลงทำการแข่งขัน หรือผลออกจากการแข่งขันที่กำลังดำเนินอยู่หรือแสดงเจตนาที่ไม่ร่วมการแข่งขันต่อไป เมื่อหมดกำหนดเวลาการแข่งขันให้ปรับทีมนั้นเป็นแพ้ตลอดทุกครั้งที่ได้แข่งขันมาแล้วในรอบนั้น ในกรณีดังกล่าวให้คณะกรรมการจัดการแข่งขันกีฬาฟุตบอลรายงานคณะกรรมการฝ่ายเทคนิคกีฬา เพื่อนำเสนอคณะกรรมการบริหารกีฬาสีสามัคคี เพื่อให้พิจารณาลงโทษตามข้อ 26 แห่งข้อบังคับคณะกรรมการบริหารกีฬาสีสามัคคี สังกัดกระทรวงการอุดมศึกษา วิทยาศาสตร์ วิจัยและนวัตกรรม ว่าด้วยการแข่งขันกีฬาสีสามัคคี สังกัดกระทรวงการอุดมศึกษา วิทยาศาสตร์ วิจัยและนวัตกรรม ครั้งที่ 46 พ.ศ. 2566

15.3 ให้ทีมที่มาช้ากว่าเวลาที่ทำการแข่งขัน 15 นาที ให้ปรับเป็นแพ้โดยคิดผลต่างทางประตู 2 : 0

15.4 ทีมที่ไม่มาแข่งขันหรือไม่พร้อมแข่งขันหรือมีผู้เข้าแข่งขันน้อยกว่า 7 คน หลังจากเวลาที่กำหนดการแข่งขันไว้ 15 นาที ให้ถือว่าทีมนั้นไม่มาแข่งขันตามที่กำหนด ให้ปรับเป็นแพ้โดยคิดผลต่างทางประตูเป็น 2 : 0

ข้อ 16 มารยาทของผู้เข้าแข่งขัน

16.1 ตลอดเวลาการแข่งขันผู้เข้าแข่งขันต้องประพฤติตนให้สมกับความเป็นนักกีฬาที่ดี และต้องปฏิบัติตามกติกาการแข่งขันอย่างเคร่งครัด

16.2 ผู้เข้าแข่งขันคนใดที่ละเมิดกติกาการแข่งขันซึ่งผู้ตัดสินได้ตักเตือนเป็นทางการโดยแสดงใบเหลืองจะได้รับการบันทึกเป็นทางการโดยคณะกรรมการจัดการแข่งขันกีฬาฟุตบอลทุกครั้ง และหากมีการละเมิดเช่นนี้อีกเป็นครั้งที่สองในครั้งต่อ ๆ ไปในการนี้จะตัดสิทธิ์ผู้เข้าแข่งขันมิให้ร่วมการแข่งขันในทีมของตนตามกำหนดการแข่งขันในครั้งต่อไปโดยอัตโนมัติ

16.3 ผู้เข้าแข่งขันคนใดที่ผู้ตัดสินสั่งให้ออกจากการแข่งขันโดยแสดงใบแดงแล้วจะหมดสิทธิ์เข้าร่วมการแข่งขันครั้งต่อไป 1 ครั้ง หากคณะกรรมการจัดการแข่งขันกีฬาฟุตบอลเห็นว่าการลงโทษไม่เพียงพอให้รายงานคณะกรรมการฝ่ายเทคนิคกีฬา เพื่อนำเสนอคณะกรรมการบริหารกีฬาสีสามัคคี เพื่อพิจารณา หากคณะกรรมการบริหารกีฬาสีสามัคคีเห็นว่าไม่เพียงพอให้ลงโทษผู้เข้าแข่งขันนั้นเพิ่มเติมตาม



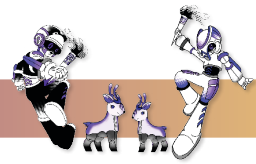

กรณีซึ่งการพิจารณาของคณะกรรมการบริหารจะต้องดำเนินการภายใน 24 ชั่วโมง หลังจากเสร็จสิ้นการแข่งขันครั้งนั้น ๆ ถ้ามิได้พิจารณาภายในระยะเวลาที่กำหนดผู้เข้าแข่งขันผู้นั้นมีสิทธิเข้าร่วมการแข่งขันต่อไปหลังจากที่หมดสิทธิเข้าร่วมการแข่งขันข้างต้นแล้ว 1 ครั้ง

16.4 การตัดสินของผู้ตัดสินถือเป็นที่สุด

ข้อ 17 ผู้ตัดสินและผู้ช่วยตัดสินให้อยู่ในดุลยพินิจของคณะกรรมการจัดการแข่งขันกีฬาฟุตบอล

ข้อ 18 อุปกรณ์และขนาดสนามการแข่งขัน

18.1 ลูกฟุตบอล

18.1.1 ลูกฟุตบอลระดับประถมศึกษาใช้ลูกฟุตบอลเบอร์ 4

18.1.2 ระดับมัธยมศึกษาตอนต้นและตอนปลายใช้ลูกฟุตบอลเบอร์ 5

18.2 ขนาดของสนาม

18.2.1 ระดับประถมศึกษา กว้าง 50 - 55 เมตร ยาว 85 - 90 เมตร

18.2.2 ระดับมัธยมศึกษาตอนต้นและมัธยมศึกษาตอนปลาย กว้าง 45 - 90 เมตร (50 - 100 หลา) ยาว 90 - 117 เมตร (100 - 130 หลา)

18.3 ขนาดประตู

18.3.1 ระดับประถมศึกษา กว้าง 6 เมตร สูง 2 เมตร

18.3.2 ระดับมัธยมศึกษาตอนต้นและมัธยมศึกษาตอนปลาย กว้าง 7.2 เมตร

(8 หลา) สูง 2.4 เมตร (8 ฟุต)

ข้อ 19 รางวัลการแข่งขัน

19.1 รางวัลที่ 1 เหรียญชูบทองและเกียรติบัตร

19.2 รางวัลที่ 2 เหรียญชูบเงินและเกียรติบัตร

19.3 รางวัลที่ 3 เหรียญชูบทองแดงและเกียรติบัตร

19.4 โล่รางวัลและเกียรติบัตร สำหรับนักกีฬาดีเด่น 3 ระดับ รวม 3 รางวัล

19.5 โล่รางวัลทีมมารยาทยอดเยี่ยม 3 ระดับ รวม 3 รางวัล

ข้อ 20 เกณฑ์การพิจารณานักกีฬาดีเด่น ให้พิจารณาจากทีมชนะเลิศ โดยมีผู้จัดการทีมหรือผู้ฝึกสอนของทีมชนะเลิศส่งรายชื่อนักกีฬา จำนวน 1 คน

ข้อ 21 เกณฑ์การพิจารณาทีมมารยาทยอดเยี่ยมให้พิจารณาจากใบเหลืองใบแดงและจำนวนนัดที่ลงทำการแข่งขัน

ข้อ 22 การประท้วงให้เป็นไปตามข้อ 22 ข้อ 23 และข้อ 24 แห่งข้อบังคับคณะกรรมการบริหารกีฬาสาธิตสามัคคี สังกัดกระทรวงการอุดมศึกษา วิทยาศาสตร์ วิจัยและนวัตกรรม ว่าด้วยการแข่งขันกีฬาสาธิตสามัคคี สังกัดกระทรวงการอุดมศึกษา วิทยาศาสตร์ วิจัยและนวัตกรรม ครั้งที่ 46 พ.ศ. 2566 ยกเว้นในกรณี





ข้อบังคับข้อ 23.3 จะต้องกระทำภายใน 30 นาที หลังจากการประกาศผลการแข่งขันอย่างเป็นทางการ  
(ในการ พิจารณาการประท้วงหรือกรณีอื่น หากที่ประชุมมีมติ 2 ใน 3 ให้ถือว่ามติที่ประชุมถูกต้อง)

ข้อ 23 ในกรณีที่มีปัญหาเกี่ยวกับการใช้ระเบียบนี้ ให้คณะกรรมการจัดการแข่งขันกีฬาฟุตบอล  
เป็นผู้วินิจฉัยชี้ขาดโดยความเห็นชอบของคณะกรรมการฝ่ายเทคนิคกีฬา

ข้อ 24 ให้ประธานกรรมการอำนวยความสะดวกการรักษาการตามระเบียบนี้

ประกาศ ณ วันที่ 4 กันยายน พ.ศ. 2566

(ผู้ช่วยศาสตราจารย์ ดร.ศักดา สวาทยานันท์)

ประธานคณะกรรมการบริหาร การแข่งขันกีฬาสาธิตสามัคคี  
สังกัดกระทรวงการอุดมศึกษา วิทยาศาสตร์ วิจัยและนวัตกรรม  
ครั้งที่ 46 พ.ศ. 2566





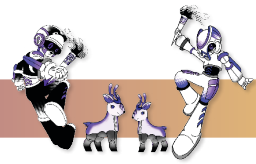

จกกันต์เกมส์  
กีฬาสาธิตสามัคคีครั้งที่ 46

ระเบียบคณะกรรมการบริหารกีฬาสาธิตสามัคคี ครั้งที่ 46 พ.ศ. 2566

สังกัดกระทรวงการอุดมศึกษา วิทยาศาสตร์ วิจัยและนวัตกรรม

ว่าด้วยการแข่งขันกีฬาลีลาศ (รหัส 12)

โรงเรียนสาธิตมหาวิทยาลัยเชียงใหม่

โดยที่เป็นการสมควรวางระเบียบคณะกรรมการบริหารกีฬาสาธิตสามัคคี สังกัดกระทรวง  
การอุดมศึกษา วิทยาศาสตร์ วิจัยและนวัตกรรม ว่าด้วยการแข่งขันกีฬาลีลาศ กีฬาสาธิตสามัคคี

อาศัยอำนาจตามข้อบังคับคณะกรรมการบริหารกีฬาสาธิตสามัคคี ว่าด้วยการแข่งขันกีฬา  
สาธิตสามัคคี คณะกรรมการบริหารกีฬาสาธิตสามัคคี สังกัดกระทรวงการอุดมศึกษา วิทยาศาสตร์ วิจัยและ  
นวัตกรรม จึงวางระเบียบไว้ดังต่อไปนี้

ข้อ 1 ระเบียบนี้เรียกว่า “ระเบียบคณะกรรมการบริหารกีฬาสาธิตสามัคคี สังกัดกระทรวง  
การอุดมศึกษา วิทยาศาสตร์ วิจัยและนวัตกรรม ว่าด้วยการแข่งขันกีฬาลีลาศ กีฬาสาธิตสามัคคี ครั้งที่ 46  
พ.ศ. 2566”

ข้อ 2 ระเบียบอื่นที่ขัดหรือแย้งกับระเบียบนี้ ให้ใช้ระเบียบนี้แทน

ข้อ 3 ข้อบังคับและกติกการแข่งขัน

3.1 ใช้ระเบียบการแข่งขันของคณะกรรมการบริหารกีฬาสาธิตสามัคคี สังกัดกระทรวง  
การอุดมศึกษา วิทยาศาสตร์ วิจัยและนวัตกรรม ว่าด้วยการแข่งขันกีฬาลีลาศ กีฬาสาธิตสามัคคี สังกัดกระทรวง  
การอุดมศึกษา วิทยาศาสตร์ วิจัยและนวัตกรรม ครั้งที่ 46 พ.ศ. 2566 ร่วมกับระเบียบการแข่งขันของสมาคมกีฬา  
ลีลาศแห่งประเทศไทย

3.2 ในกรณีที่เกิดปัญหาที่ไม่ระบุไว้ในข้อบังคับหรือกติกาการแข่งขันให้ประธาน  
เทคนิคกีฬาจากสมาคมกีฬาลีลาศแห่งประเทศไทยเป็นผู้วินิจฉัย ผลการวินิจฉัยถือเป็นที่สุด

ข้อ 4 คณะกรรมการตัดสินรับรองโดยสมาคมกีฬาลีลาศแห่งประเทศไทย

ข้อ 5 คุณสมบัติของผู้เข้าแข่งขัน

5.1 คุณสมบัติของผู้เข้าแข่งขันให้เป็นไปตามข้อ 9 แห่งข้อบังคับคณะกรรมการบริหาร  
กีฬาสาธิตสามัคคี สังกัดกระทรวงการอุดมศึกษา วิทยาศาสตร์ วิจัยและนวัตกรรม ว่าด้วยการแข่งขันกีฬา  
สาธิตสามัคคี สังกัดกระทรวงการอุดมศึกษา วิทยาศาสตร์ วิจัยและนวัตกรรม ครั้งที่ 46 พ.ศ. 2566





5.2 นักกีฬาที่เข้าร่วมการแข่งขันทั้งประเภท Standard และ Latin American ทั้งคู่ ต้องกำลังศึกษาอยู่ในระดับการศึกษาและสังกัดสถาบันการศึกษาเดียวกัน

5.3 นักกีฬาที่เข้าร่วมการแข่งขัน Class E - Beginner ทั้งประเภท Standard และ Latin American ทั้งคู่ต้องเป็นนักกีฬามือใหม่ ไม่เคยเข้าร่วมการแข่งขันในรายการใด ๆ มาก่อน

หมายเหตุ หากมีสถาบันทำการประท้วง ผู้ประท้วงต้องนำหลักฐานมาแสดงประกอบ ให้ชัดเจนในการประชุมผู้จัดการทีมเป็นอย่างช้าเพื่อพิจารณาก่อนการแข่งขัน

5.4 นักกีฬาใน Class E - Beginner สามารถสมัครเข้าร่วมการแข่งขันใน Class E - Single Dance ได้

5.5 นักกีฬาทั้งคู่ ที่สมัครเข้าร่วมการแข่งขันใน Class E - Single Dance ทั้งประเภท Standard และประเภท Latin American ต้องไม่เคยเข้าร่วมการแข่งขันในระดับ Variation ในรายการใด ๆ มาก่อน

5.6 นักกีฬาที่สมัครแข่งขันใน Class E - Single Dance สามารถสมัครเข้าร่วมการแข่งขันใน Class D ได้

5.7 นักกีฬาคนใดคนหนึ่ง หรือทั้งคู่ ที่เคยได้รับรางวัล (เหรียญทอง เหรียญเงิน เหรียญทองแดง) ในการแข่งขันกีฬาสีสามัคคี ใน Class E - Single Dance ของประเภท Standard หรือ Latin American จังหวะใด ต้องเข้าร่วมการแข่งขันในจังหวะที่ยังไม่เคยได้รับรางวัล เท่านั้น

5.8 นักกีฬาคนใดคนหนึ่งหรือทั้งคู่ ที่สมัครเข้าร่วมการแข่งขัน Class D ทั้งประเภท Standard หรือ Latin American ต้องไม่เคยเข้าร่วมการแข่งขันในระดับ Variation ในประเภทที่สมัครเข้าร่วมการแข่งขันในรายการใด ๆ มาก่อน

5.9 นักกีฬาที่เข้าร่วมการแข่งขัน Class D, Class C และ Class B ทั้งประเภท Standard และ Latin American ทั้งคู่หรือคนใดคนหนึ่ง ต้องไม่เคยได้รับรางวัลชนะเลิศ หากได้รับเหรียญทองของระดับที่สมัครแข่งขันในการแข่งขันกีฬาสีสามัคคีที่ผ่านมา ให้สมัครเข้าแข่งขันใน Class ที่สูงขึ้นเท่านั้น

5.10 นักกีฬาที่เคยเข้าร่วมการแข่งขันระดับชั้นมัธยมศึกษาตอนต้น และมัธยมศึกษาตอนปลายของ Class A และได้รับเหรียญทองจะต้องลงสมัครใน Class A เท่านั้น

5.11 นักกีฬาที่เคยเข้าร่วมการแข่งขันระดับชั้นประถมศึกษาของ Class C และได้รับเหรียญทอง จะต้องลงสมัครใน Class C เท่านั้น

## ข้อ 6 ประเภทการแข่งขัน

### 6.1 ประเภท Standard

#### 6.1.1 ระดับประถมศึกษา

6.1.1.1 Class C (3 จังหวะ) Waltz, Tango และ Quickstep พิกเจอร์ที่ใช้ในการแข่งขัน "Open Basic" (Bronze, Silver & Gold)



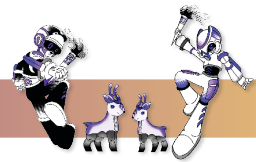

6.1.1.2 Class D (2 จังหวะ) Waltz และ Tango ฟิกเกอร์ที่ใช้ในการแข่งขัน "Open Basic" (Bronze, Silver & Gold)

6.1.1.3 Class E - Single Dance (1 จังหวะ) Waltz ฟิกเกอร์ที่ใช้ในการแข่งขัน "Open Basic" (Bronze, Silver & Gold)

6.1.1.4 Class E - Single Dance (1 จังหวะ) Tango ฟิกเกอร์ที่ใช้ในการแข่งขัน "Open Basic" (Bronze, Silver & Gold)

6.1.1.5 Class E - Beginner (1 จังหวะ) Waltz ฟิกเกอร์ที่ใช้ในการแข่งขัน "Easy Bronze"

6.1.1.6 Class E - Beginner (1 จังหวะ) Tango ฟิกเกอร์ที่ใช้ในการแข่งขัน "Easy Bronze"

6.1.2 ระดับมัธยมศึกษา (แบ่งเป็น 2 ช่วงชั้น)

6.1.2.1 ระดับมัธยมศึกษาตอนต้น

6.1.2.1.1 Class A (5 จังหวะ) Waltz, Tango, Viennese Waltz, Slow Foxtrot และ Quickstep ฟิกเกอร์ที่ใช้ในการแข่งขัน "Variation"

6.1.2.1.2 Class B (4 จังหวะ) Waltz, Tango, Slow Foxtrot และ Quickstep ฟิกเกอร์ที่ใช้ในการแข่งขัน "Variation"

6.1.2.1.3 Class C (3 จังหวะ) Waltz, Tango และ Quickstep ฟิกเกอร์ที่ใช้ในการแข่งขัน "Variation"

6.1.2.1.4 Class D (2 จังหวะ) Waltz และ Tango ฟิกเกอร์ที่ใช้ในการแข่งขัน "Open Basic" (Bronze, Silver & Gold)

6.1.2.1.5 Class E - Single Dance (1 จังหวะ) Waltz ฟิกเกอร์ที่ใช้ในการแข่งขัน "Open Basic" (Bronze, Silver & Gold)

6.1.2.1.6 Class E - Single Dance (1 จังหวะ) Tango ฟิกเกอร์ที่ใช้ในการแข่งขัน "Open Basic" (Bronze, Silver & Gold)

6.1.2.1.7 Class E - Beginner (1 จังหวะ) Waltz ฟิกเกอร์ที่ใช้ในการแข่งขัน "Open Basic" (Bronze, Silver & Gold)

6.1.2.1.8 Class E - Beginner (1 จังหวะ) Tango ฟิกเกอร์ที่ใช้ในการแข่งขัน "Open Basic" (Bronze, Silver & Gold)





#### 6.1.2.2 ระดับมัธยมศึกษาตอนปลาย

6.1.2.2.1 Class A (5 จังหวะ) Waltz, Tango, Viennese Waltz, Slow Foxtrot และ Quickstep ฟิกเกอร์ที่ใช้ในการแข่งขัน "Variation"

6.1.2.2.2 Class B (4 จังหวะ) Waltz, Tango, Slow Foxtrot และ Quickstep ฟิกเกอร์ที่ใช้ในการแข่งขัน "Variation"

6.1.2.2.3 Class C (3 จังหวะ) Waltz, Tango และ Quickstep ฟิกเกอร์ที่ใช้ในการแข่งขัน "Variation"

6.1.2.2.4 Class D (2 จังหวะ) Waltz และ Tango ฟิกเกอร์ที่ใช้ในการแข่งขัน "Open Basic" (Bronze, Silver & Gold)

6.1.2.2.5 Class E - Single Dance (1 จังหวะ) Waltz ฟิกเกอร์ที่ใช้ในการแข่งขัน "Open Basic" (Bronze, Silver & Gold)

6.1.2.2.6 Class E - Single Dance (1 จังหวะ) Tango ฟิกเกอร์ที่ใช้ในการแข่งขัน "Open Basic" (Bronze, Silver & Gold)

6.1.2.2.7 Class E - Beginner (1 จังหวะ) Waltz ฟิกเกอร์ที่ใช้ในการแข่งขัน "Open Basic" (Bronze, Silver & Gold)

6.1.2.2.8 Class E - Beginner (1 จังหวะ) Tango ฟิกเกอร์ที่ใช้ในการแข่งขัน "Open Basic" (Bronze, Silver & Gold)

#### 6.2 ประเภท Latin American

##### 6.2.1 ระดับประถมศึกษา

6.2.1.1 Class C (3 จังหวะ) Cha Cha Cha, Rumba และ Jive ฟิกเกอร์ที่ใช้ในการแข่งขัน "Open Basic" (Bronze, Silver & Gold)

6.2.1.2 Class D (2 จังหวะ) Cha Cha Cha และ Rumba ฟิกเกอร์ที่ใช้ในการแข่งขัน "Open Basic" (Bronze, Silver & Gold)

6.2.1.3 Class E - Single Dance (1 จังหวะ) Cha Cha Cha ฟิกเกอร์ที่ใช้ในการแข่งขัน "Open Basic" (Bronze, Silver & Gold)

6.2.1.4 Class E - Single Dance (1 จังหวะ) Rumba ฟิกเกอร์ที่ใช้ในการแข่งขัน "Open Basic" (Bronze, Silver & Gold)

6.2.1.5 Class E - Beginner (1 จังหวะ) Cha Cha Cha ฟิกเกอร์ที่ใช้ในการแข่งขัน "Easy Bronze"



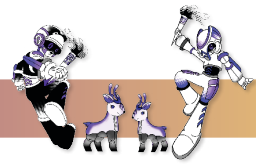

#### 6.2.1.6 Class E - Beginner (1 จังหวะ) Rumba ฟิกเกอร์ที่ใช้

ในการแข่งขัน "Easy Bronze"

#### 6.2.2 ระดับมัธยมศึกษา (แบ่งเป็น 2 ช่วงชั้น)

##### 6.2.2.1 ระดับมัธยมศึกษาตอนต้น

6.2.2.1.1 Class A (5 จังหวะ) Samba, Cha Cha Cha, Rumba, Paso Doble และ Jive ฟิกเกอร์ที่ใช้ในการแข่งขัน "Variation"

6.2.2.1.2 Class B (4 จังหวะ) Samba, Cha Cha Cha, Rumba และ Jive ฟิกเกอร์ที่ใช้ในการแข่งขัน "Variation"

6.2.2.1.3 Class C (3 จังหวะ) Cha Cha Cha, Rumba และ Jive ฟิกเกอร์ที่ใช้ในการแข่งขัน "Variation"

6.2.2.1.4 Class D (2 จังหวะ) Cha Cha Cha และ Rumba ฟิกเกอร์ที่ใช้ในการแข่งขัน "Open Basic" (Bronze, Silver & Gold)

6.2.2.1.5 Class E - Single Dance (1 จังหวะ) Cha Cha Cha ฟิกเกอร์ที่ใช้ในการแข่งขัน "Open Basic" (Bronze, Silver & Gold)

6.2.2.1.6 Class E - Single Dance (1 จังหวะ) Rumba ฟิกเกอร์ที่ใช้ในการแข่งขัน "Open Basic" (Bronze, Silver & Gold)

6.2.2.1.7 Class E - Beginner (1 จังหวะ) Cha Cha Cha ฟิกเกอร์ที่ใช้ในการแข่งขัน "Open Basic" (Bronze, Silver & Gold)

6.2.2.1.8 Class E - Beginner (1 จังหวะ) Rumba ฟิกเกอร์ที่ใช้ในการแข่งขัน "Open Basic" (Bronze, Silver & Gold)

##### 6.2.2.2 ระดับมัธยมศึกษาตอนปลาย

6.2.2.2.1 Class A (5 จังหวะ) Samba, Cha Cha Cha, Rumba, Paso Doble และ Jive ฟิกเกอร์ที่ใช้ในการแข่งขัน "Variation"

6.2.2.2.2 Class B (4 จังหวะ) Samba, Cha Cha Cha, Rumba และ Jive ฟิกเกอร์ที่ใช้ในการแข่งขัน "Variation"

6.2.2.2.3 Class C (3 จังหวะ) Cha Cha Cha, Rumba และ Jive ฟิกเกอร์ที่ใช้ในการแข่งขัน "Variation"

6.2.2.2.4 Class D (2 จังหวะ) Cha Cha Cha และ Rumba ฟิกเกอร์ที่ใช้ในการแข่งขัน "Open Basic" (Bronze, Silver & Gold)





6.2.2.2.5 Class E - Single Dance (1 จังหวะ) Cha Cha Cha  
ฟิสิกเกอร์ที่ใช้ในการแข่งขัน "Open Basic" (Bronze, Silver & Gold)

6.2.2.2.6 Class E - Single Dance (1 จังหวะ) Rumba ฟิสิกเกอร์  
ที่ใช้ในการแข่งขัน "Open Basic" (Bronze, Silver & Gold)

6.2.2.2.7 Class E - Beginner (1 จังหวะ) Cha Cha Cha ฟิสิกเกอร์  
ที่ใช้ในการแข่งขัน "Open Basic" (Bronze, Silver & Gold)

6.2.2.2.8 Class E - Beginner (1 จังหวะ) Rumba ฟิสิกเกอร์ที่ใช้  
ในการแข่งขัน "Open Basic" (Bronze, Silver & Gold)

หมายเหตุ: ฟิสิกเกอร์ที่ใช้ในการแข่งขันทั้งประเภท Standard และ Latin American  
กำหนดให้ใช้หลักสูตรและเทคนิคการแข่งขันมาตรฐานสากล ภายใต้การรับรองของสหพันธ์กีฬาลีลาศโลก  
World Dance Sport Federation (WDSF) (หน้า 13 - 16)

#### ข้อ 7 การสมัครเข้าแข่งขัน

7.1 ให้แต่ละสถาบันส่งรายชื่อนักกีฬาตามวันเวลาที่กำหนด โดยระบุชื่อ - สกุล  
ของนักกีฬาและประเภทหรือรายการแข่งขันในรุ่นต่าง ๆ ที่สมัครเข้าแข่งขัน เมื่อส่งใบสมัครแล้วจะเปลี่ยนแปลง  
รายชื่อนักกีฬาในรายการต่าง ๆ ที่สมัครเข้าแข่งขันอีกไม่ได้ (การส่งรายชื่อใน สธ. 2 ให้ส่งรายชื่อเป็นคู่ โดยชื่อแรก  
เป็นนักเรียนชาย ชื่อที่สองเป็นนักเรียนหญิง)

7.2 นักกีฬามีสิทธิ์ สมัครเข้าร่วมการแข่งขันทั้งในประเภท Standard และ  
Latin American

7.3 นักกีฬาที่สมัครเข้าร่วมการแข่งขันจะต้องเป็นคู่เดิมตลอดเวลาการแข่งขัน

7.4 นักกีฬาประเภท Standard และ Latin American จะต้องเป็นคู่เดียวกัน

7.5 นักกีฬาในแต่ละระดับสามารถสมัครเข้าร่วมการแข่งขันได้ไม่เกิน 2 Class  
ในแต่ละประเภท

7.6 แต่ละสถาบันสามารถส่งนักกีฬาเข้าร่วมการแข่งขันได้ไม่จำกัดจำนวน

#### ข้อ 8 การจัดการแข่งขัน

8.1 ในการแข่งขันกีฬาลีลาศ กีฬาสีอาสาสมัคร ประกอบด้วย

- รอบแรก (First Round)
- รอบสอง (Quarter Final Round)
- รอบรองชนะเลิศ (Semi Final Round)
- รอบชิงชนะเลิศ (Final Round)





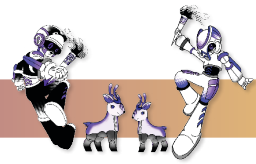

8.2 จะมีนักกีฬาอย่างน้อยครั้งหนึ่งของการแข่งขันในแต่ละรุ่นจะได้รับการคัดเลือกเข้าไปแข่งขันในรอบถัดไปยกเว้นรอบชิงชนะเลิศ (Final)

8.3 รอบชิงชนะเลิศ (Final) นักกีฬาที่ได้รับการคัดเลือกเข้าแข่งขันไม่เกิน 6 คู่ นอกจากมีกรณีพิเศษ (Marking) เท่ากัน คณะกรรมการจัดการแข่งขันกีฬาสาธิตสามัคคีเป็นผู้พิจารณาตัดสินใจจำนวนคู่ที่จะเข้าร่วมในการแข่งขันรอบชิงชนะเลิศ

8.4 สำหรับการแข่งขันในแต่ละรายการที่มีสถาบันเข้าร่วมน้อยกว่า 3 สถาบัน ให้ถือเป็นการประลองให้เหรียญแต่ไม่นับเหรียญ ในกรณีมีคู่เดียวให้โชว์แล้วพิจารณาให้เหรียญแต่ไม่นับเหรียญ

8.5 การประมวลผลของการตัดสิน ใช้ระบบสเก็ตติ้งซิสเต็ม (Skating System) โปรแกรม TopTurnier หรือ ระบบ Electronic - Judge จากประเทศเยอรมันนี้ รับรองโดยสหพันธ์กีฬาสาธิตสามัคคีโลก W/D/S/F ลิขสิทธิ์ของสมาคมกีฬาสาธิตสามัคคีแห่งประเทศไทย

ข้อ 9 เวลาที่ใช้ในการแข่งขันและความเร็วของจังหวะดนตรี

9.1 ในทุกรอบของการแข่งขันดนตรีในแต่ละจังหวะ จะต้องมียุทธศาสตร์ไม่น้อยกว่า 1.30 นาที และมากที่สุดไม่เกิน 2 นาที

9.2 ในจังหวะ Paso Doble ดนตรีต้องมีระยะไม่น้อยกว่า 2 Highlight และมากที่สุดถึง Highlight ที่ 3

9.3 คณะกรรมการจัดการแข่งขันกีฬาสาธิตสามัคคี ได้รับการแต่งตั้งมีสิทธิ์ในการตัดสินใจที่จะยืดระยะเวลาของแต่ละจังหวะให้นานขึ้น หรือจังหวะใดที่ประธานพิจารณาแล้วเห็นว่าการเพิ่มระยะเวลาของดนตรีเป็นสิ่งจำเป็นสำหรับการวินิจฉัยของผู้ตัดสิน เพื่อให้เกิดความเที่ยงธรรมของจังหวะในรายการเหล่านั้น

**ประเภท Standard**

- Waltz 28 - 30 บาร์ต่อนาที
- Tango 31 - 33 บาร์ต่อนาที
- Viennese Waltz 58 - 60 บาร์ต่อนาที
- Slow Foxtrot 28 - 30 บาร์ต่อนาที
- Quickstep 50 - 52 บาร์ต่อนาที

**ประเภท Latin American**

- Samba 50 - 52 บาร์ต่อนาที
- Cha Cha Cha 30 - 32 บาร์ต่อนาที
- Rumba 25 - 27 บาร์ต่อนาที
- Paso Doble 60 - 62 บาร์ต่อนาที
- Jive 42 - 44 บาร์ต่อนาที

ข้อ 10 การแต่งกายของนักกีฬา

10.1 การแต่งกายให้เป็นไปตามกฎของสหพันธ์กีฬาสาธิตสามัคคีโลก World Dance Sport Federation (WDSF) ร่วมกับระเบียบของสมาคมกีฬาสาธิตสามัคคีแห่งประเทศไทยฉบับปัจจุบันที่ประกาศใช้

10.2 การแต่งกายให้ดูระเบียบการแต่งกายตามรุ่นที่สมัครเข้าร่วมการแข่งขัน

10.3 ประธานเทคนิคมีสิทธิ์ขอให้ให้นักกีฬาที่แต่งกายผิดระเบียบหรือไม่เหมาะสมปรับเปลี่ยนให้ถูกต้อง หากนักกีฬาไม่ปฏิบัติตามอาจถูกตัดสิทธิ์หรือลงโทษตามความเหมาะสม







## กติกาโดยทั่วไป

- (1) ชุดแต่งกายต้องออกแบบให้มีรูปแบบ - ลักษณะที่เหมาะสมตามแต่ละประเภทของการแข่งขัน (Standard - Latin American)
- (2) ชุดแต่งกายควรปกปิดส่วนสวมนอย่างมิดชิด
- (3) การแต่งกายและการเมกอัพ (Make up) ต้องให้มีความเหมาะสมกับวัยและระดับของนักกีฬาลีลาศ
- (4) ไม่อนุญาตให้ตกแต่งด้วยเครื่องประดับที่เป็นเพชร - พลอย (ไม่รวมถึงเครื่องประดับที่เป็นของส่วนตัว)
- (5) ประธานเทคนิคของการแข่งขันมีสิทธิ์ที่จะให้ผู้แข่งขันถอดชุดแข่งขัน หรือเครื่องตกแต่งที่เป็นเพชร - พลอย ขึ้นที่อาจก่อให้เกิดอันตรายกับนักกีฬาหรือบุคคลอื่น
- (6) อนุญาตให้ใช้ชุดแข่งขันในระดับหรือเกณฑ์อายุที่รองลงมาได้

## กฎเกณฑ์ในรสนิยม

ในกรณีที่มีการใช้วัสดุ สี หรือการออกแบบประดิษฐ์ที่ค้านกับกติกากการแต่งกายนี้ ถึงแม้ว่าจะไม่มีในความหมายของคำตามตัวอักษรในระเบียบการแต่งกายนี้ ช่องว่างของกติกาเหล่านี้จะได้รับการชี้ขาดโดยประธานผู้ตัดสิน

## บทลงโทษ

ในกรณีที่คู่แข่งฝืนไม่ปฏิบัติตามให้สอดคล้องตามระเบียบว่าด้วยการแต่งกายนี้และได้รับการเตือนจากประธานผู้ตัดสิน คู่แข่งขันต้องยินยอมปฏิบัติตามกฎระเบียบหรืออาจถูกตัดสินให้ออกจากการแข่งขันโดยทันที จากประธานคณะกรรมการจัดการแข่งขันกีฬาลีลาศและมีสิทธิ์ที่จะลงโทษเพิ่มเติมรวมถึงการให้พักจากการแข่งขันในกรณีที่มีการละเมิดซ้ำ

## ระดับประถมศึกษา

### การแต่งกายของนักกีฬาหญิง

กระโปรงสีดำเสื้อขาวหลวมบอดี้สูทหรือกระโปรงชุดธรรมดาสีเดียวกัน พร้อมชุดชั้นในชุดกระโปรงที่ติดกับบอดี้สูท (Leotard) กระโปรงผ้าเรียบหรือจับจีบตัดเย็บให้ได้ไม่น้อยกว่า 1 และไม่เกิน 3 ครั้งวงกลม อนุญาตให้ใช้ซับในสีธรรมดาสีใดก็ได้เพียงสีเดียว ห้ามตกแต่งหรือติดระบายที่ซับในหรือที่ชายกระโปรง ห้ามกัน ห้ามใส่เอ็นที่ชายกระโปรง หรือแทรกชายกระโปรงใด ๆ ทั้งสิ้น ชายกระโปรงควรสูงเกินเข้าไม่เกิน 10 เซนติเมตร และไม่ยาวคลุมเข้า ชั้นในของชุดต้องปกปิดกางเกงในได้มิดชิด

**ผ้าที่ใช้ตัดชุด** ต้องไม่เป็นผ้าซีทรู (See Through) และไม่อนุญาตให้ใช้วัสดุที่มีลักษณะเป็นโลหะในการตัดชุด ให้ใช้ผ้าต่างชนิดกันได้แต่ต้องเป็นโทนสีเดียวกัน

**การใช้สี** ใช้สีใดก็ได้ยกเว้นสีเนื้อหรือสีผิวหนัง ชุดชั้นในต้องเป็นสีเดียวกับชุดที่สวมใส่





**การตกแต่งชุด** ไม่อนุญาตให้มีการตกแต่งใด ๆ เช่น พลอยเทียมที่คล้ายเพชร เลื่อม ลูกปัด ขนนก ดอกไม้ โบ โคมไฟประดับ และลูกไม้ต่าง ๆ ฯลฯ

**รองเท้า** ส้นรองเท้าต้องเป็นบล็อกลักษณะคล้ายสี่เหลี่ยมเท่านั้น ส้นต้องไม่สูงเกิน 1.5 นิ้ว ใช้สีใดก็ได้ สวมถุงเท้าแบบเรียบหรือถุงน่องแบบเรียบได้ ไม่อนุญาตให้สวมถุงน่องตาข่ายหรือถุงน่องที่มีลวดลายใด ๆ

**ทรงผม** ห้ามตกแต่งทรงผมที่พิถีพิถันและมีทรงสูง ห้ามใช้ผมปลอม เครื่องประดับ สีสเปรย์ผม และห้ามโรยกากเพชร

**การเมกอัพ (Make up)** ไม่อนุญาตให้มีการเมกอัพ ห้ามใส่ขนตาปลอม เล็บปลอม โรยกากเพชร ย้อมสีผิว และห้ามทาสีเล็บ

**เครื่องประดับ** ห้ามใส่เครื่องประดับ เช่น สร้อยข้อมือ แหวน สร้อยคอ ฯลฯ

**การแต่งกายของนักกีฬาชาย**

กางเกงขายาวสีดำนี้น่ามีสายรัดคล้องรองเท้าได้ อนุญาตให้ใส่เข็มขัดสีดำนี้นี้หัวเข็มขัดเป็นโลหะได้ เสื้อเชิ้ตขาวแขนยาวแบบเรียบธรรมดา ห้ามใช้ผ้าเงาหรือลวดลายทุกชนิด ห้ามใช้คอปกที่เป็นปีกและพับแขนเสื้อขึ้น ต้องผูกไทหรือโบไท ทั้งแบบ Latin และแบบ Standard อนุญาตให้ใส่ที่หนีบไทได้ และเสื้อต้องสอดเข้าในกางเกง

**การตกแต่งชุด** ไม่อนุญาตให้มีการตกแต่งใด ๆ

**รองเท้า** รองเท้าสีดำสันเตี้ยไม่เกิน 1 นิ้ว รองเท้าหนัง หนังส้น ขนดิอ่อนหรือแบบมาตรฐาน

**ทรงผม** ควรเป็นทรงผมสั้น ถ้าผมยาวให้มัดเป็นหางม้า

**การเมกอัพ (Make up)** ไม่อนุญาตให้มีการเมกอัพ

**เครื่องประดับ** ไม่อนุญาตให้สวมใส่เครื่องประดับ

**ระดับมัธยมศึกษาตอนต้น**

**การแต่งกายนักกีฬาหญิงทั้งแบบ Standard และ Latin American**

ชุดแข่งขันที่ไม่มีการตกแต่งใด ๆ เช่น พลอยเทียมที่คล้ายเพชร ลูกปัด มุก และขนนก ห้ามใช้วัสดุที่ทำจากโลหะ ผ้าที่ส่องแสงสะท้อนเป็นประกายระยิบระยับและผ้าเลื่อม ตัดเย็บชุดใช้ผ้าหลากสีได้ ผ้าลายปัก ผ้าลูกไม้ถัก หรือทอประดับดอกไม้ หรือไหมญี่ปุ่นได้

**การใช้สี** ใช้สีใดก็ได้ยกเว้นสีเนื้อหรือสีผิวหนัง ชุดชั้นในต้องเป็นสีเดียวกับชุดที่สวมใส่

**รองเท้า** ส้นสูง ส้นบล็อกหรือส้นเรียวก็ได้ ไม่ให้สวมถุงเท้าหรือถุงน่องที่เป็นตาข่าย

**การเมกอัพ (Make up)** ไม่อนุญาตให้ใส่ขนตาปลอม เล็บปลอม โรยกากเพชร ย้อมสีผิว และห้ามทาสีเล็บ

**เครื่องประดับ** ห้ามใส่เครื่องประดับใด ๆ เช่น กำไลมือ แหวน สร้อยคอ ฯลฯ





### การแต่งกายของนักกีฬาชายแบบ Latin American

กางเกงขาวาวสีดำหรือสีกรมท่า ห้ามใช้ผ้าชีท루 (See Through) ใส่เข็มขัดสีดำมีหัวเข็มขัดเป็นโลหะได้ ใส่เสื้อแขนยาวสีดำ สีกรมท่า หรือสีขาว (ห้ามพับแขนเสื้อ) เสื้อต้องสอดเข้าในกางเกง สามารถใส่เสื้อกั๊กสีดำหรือสีกรมท่าได้ อนุญาตให้ใส่ที่หนีบไทที่เป็นโลหะได้

#### ผ้าที่ใช้ตัดชุดท่อนบน

- เสื้อเชิ้ตหรือชุดท่อนบนใช้สีใดก็ได้รวมไปถึงผ้าหลากสี ยกเว้นสีเนื้อหรือสีผิวหนึ่ง
- ผ้าชีทรูสามารถใช้ร่วมในการตกแต่งได้ แต่ไม่ใช่เป็นหลัก
- เสื้อเชิ้ตหรือชุดท่อนบนต้องสอดเข้าข้างใน ไม่อนุญาตให้ใส่เสื้อหรือชุดท่อนบนแบบ

ไม่มีแขน

- เสื้อเชิ้ตเปิดได้ไม่เกินกระดุกหน้าอก

การตกแต่งชุด ไม่อนุญาตให้มีการตกแต่งใด ๆ

รองเท้า สีดำสันเตี้ยไม่เกิน 1 นิ้ว รองเท้าหนัง หนังกลับชนิดอ่อนหรือแบบมาตรฐาน

ทรงผม ควรเป็นทรงผมสั้น ถ้าผมยาวให้มัดเป็นหางม้า

การเมกอัพ (Make up) ไม่อนุญาตให้มีการเมกอัพ

เครื่องประดับ ไม่อนุญาตให้สวมใส่เครื่องประดับ อนุญาตให้ใช้เครื่องแต่งกายรุ่นที่ต่ำกว่าเสมอ ตัวอย่างเช่นระดับมัธยมศึกษาตอนต้นสามารถสวมใส่เครื่องแต่งกายของระดับประถมศึกษา หรือระดับมัธยมศึกษาตอนปลาย สามารถสวมใส่เครื่องแต่งกายของระดับมัธยมศึกษาตอนต้นได้

#### ระดับมัธยมศึกษาตอนปลาย

การแต่งกายของนักกีฬาหญิงประเภท Latin American ชุดแข่งขันมาตรฐาน

แถบบริเวณแนวสะโพก (Hip Line) และบริเวณสะโพกรวมถึงบริเวณหน้าอกต้องปกปิดให้มิดชิด (แนวของสะโพก หมายถึง กระดุกสะโพกบน) ไม่อนุญาตให้ใช้ผ้าชีทรู (See Through) บริเวณนี้ห้ามใช้ชุดชั้นในผ้าสูงชัน ห้ามผ่าเว้าลึกแนวสะโพกด้านบนแล้วใช้ผ้าชีทรูเสริมทับด้านในชุดชั้นใน ขณะยืนขึ้นกระโปรงควรคลุมชุดชั้นในได้มิดชิด ถ้าเป็นชุด 2 ท่อน (Two Piece) ท่อนบนต้องไม่เป็นเหมือนเสื้อยกทรงตัวเดียว

การใช้สี ใช้สีใดก็ได้ ยกเว้นสีเนื้อหรือสีผิวหนึ่ง ชุดชั้นในควรเป็นสีดำหรือสีเดียวกับชุดที่สวมใส่

รองเท้า ไม่บังคับ

ทรงผมและการเมกอัพ (Make up) ไม่ควรที่จะเมกอัพเกินความจำเป็น และตกแต่งทรงผมพิถีพิถันเกินไป

เครื่องประดับ ประธานเทคนิคมีสิทธิ์ขอให้ผู้เข้าแข่งขันถอดเครื่องประดับชิ้นใดชิ้นหนึ่งออก หากเห็นว่าอาจก่อให้เกิดอันตรายระหว่างคู่ของตัวเองหรือกับคู่แข่งอื่น





### การแต่งกายของนักกีฬาหญิงประเภท Standard

**การตกแต่งชุด** ไม่นุญาตให้ชุดมี 2 ท่อน ห้ามตัดเว้าต่ำกว่าเอว ห้ามคอเสื้อเว้าลึก บริเวณหน้าอกต้องปกปิดให้มิดชิด ห้ามใช้ผ้าชีทुरुบริเวณหน้าอกเอวและสะโพก ถ้ากระโปรงเป็นแบบผ่าห้ามผ่าสูงเกินกว่าระดับเข่า

**สีชุด** สีใดก็ได้ ยกเว้นสีผิวเนื้อหรือสีผิวหนัง

**รองเท้า** ไม่บังคับ

**ทรงผมและการเมกอัพ (Make up)** ไม่ควรที่จะเมกอัพเกินความจำเป็นและตกแต่งทรงผมพิถีพิถันเกินไป

**เครื่องประดับ** ประธานเทคนิคมีสิทธิ์ขอให้ผู้เข้าแข่งขันถอดเครื่องประดับชิ้นใดชิ้นหนึ่งออก หากเห็นว่าอาจก่อให้เกิดอันตรายระหว่างคู่ของตัวเองหรือกับคู่แข่งอื่น

### การแต่งกายนักกีฬาชายประเภท Latin American

- กางเกงขายาวสีดำหรือสีกรมท่า ห้ามใช้ผ้าชีทुरु (See Through)

- เสื้อเชิ้ตหรือชุดท่อนบนใช้สีใดก็ได้ รวมไปถึงผ้าหลากสี ยกเว้นสีเนื้อหรือสีผิวหนัง

- ผ้าชีทुरुสามารถใช้ร่วมในการตกแต่งได้ แต่ไม่ใช่เป็นหลัก

- เสื้อเชิ้ตหรือชุดท่อนบนต้องสอดเข้าด้านใน ไม่นุญาตให้ใส่เสื้อหรือชุดท่อนบนแบบ

ไม่มีแขน

- เสื้อเชิ้ตเปิดได้ไม่เกินกระดูกหน้าอก

- สวมเสื้อกั๊ก แจ็คเก็ตหรือแจ๊คเก็ตเอวลอย (Bolero Jacket) ได้ แต่ต้องเป็นสีเดียว

กับกางเกงที่ใส่เท่านั้น

- ผูกไท (Tie) หูกระต่าย (Bowtie) หรือผ้าพันคอ (Scarf) ได้ ถ้าจะผูกผ้าพันคอจะต้อง

ผูกให้กระชับและต้องสอดเข้าไปในเสื้อ

**การตกแต่งชุด** อนุญาตให้ตกแต่งชุดได้

**รองเท้า** ไม่บังคับ

**ทรงผม** ควรเป็นทรงผมสั้น ถ้าผมยาวให้มัดเป็นหางม้า

**การเมกอัพ (Make up)** ไม่นุญาตให้มีการเมกอัพ

**เครื่องประดับ** ประธานเทคนิคมีสิทธิ์ขอให้ผู้เข้าแข่งขันถอดเครื่องประดับชิ้นใดชิ้นหนึ่งออก หากเห็นว่าอาจก่อให้เกิดอันตรายระหว่างคู่ของตัวเองหรือกับคู่แข่งอื่น

### การแต่งกายของนักกีฬาชายแบบ Standard

ชุดหางยาว (Tail Suit) สีดำหรือสีกรมท่าพร้อมชุดประดับ (เสื้อเชิ้ต โบไท กระดุม ฯลฯ)

สุภาพบุรุษและสุภาพสตรี



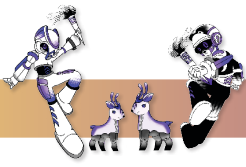

- อนุญาตให้นำมาใช้สัญลักษณ์ของศาสนาในการตกแต่งชุดหรือใช้แทนเครื่องประดับ
- อนุญาตให้นำให้มีการสับเปลี่ยนชุดระหว่างการแข่งขันแต่ละรอบ ยกเว้นความจำเป็นในบางกรณีที่ชุดประสบปัญหาและเกิดขัดข้องไม่สามารถที่จะใช้สวมใส่ได้

#### หมายเหตุ

- ถ้าเครื่องแต่งกายของนักกีฬาไม่เหมาะสม ประธานเทคนิคมีสิทธิ์ให้ปรับเปลี่ยนได้
- อนุญาตให้นำสวมใส่เครื่องประดับใด ๆ เกินความจำเป็น

#### ข้อ 11 ข้อปฏิบัติในการแข่งขัน

- 11.1 ผู้จัดการทีมและผู้ฝึกสอนจะต้องเข้าร่วมประชุมตามวัน เวลา และสถานที่ที่ได้กำหนด
- 11.2 นักกีฬาที่เข้าร่วมการแข่งขันแต่ละประเภท จะต้องเป็นคู่เดิมตลอดระยะเวลาการแข่งขัน และห้ามผลออกจากการแข่งขันขณะที่กำลังดำเนินการอยู่โดยไม่มีเหตุอันควร
- 11.3 นักกีฬาต้องเตรียมพร้อม ณ บริเวณสนามแข่งขันอย่างน้อย 20 นาที เพื่อตรวจการแต่งกายและหมายเลขประจำตัวของผู้เล่นแข่งขัน
- 11.4 ผู้ฝึกสอนและเจ้าหน้าที่ประจำทีม ห้ามเข้าไปบริเวณสนามแข่งขันเพื่อชี้แนะนักกีฬาของตนเองระหว่างการแข่งขันกำลังดำเนินการอยู่
- 11.5 ผลการตัดสินของคณะกรรมการผู้ตัดสินถือเป็นที่สุด จะอุทธรณ์หรือประท้วงมิได้

#### ข้อ 12 มารยาทของนักกีฬาและเจ้าหน้าที่

นักกีฬาและเจ้าหน้าที่ประจำทีมผู้ใดประพฤติตนไม่เหมาะสมต่อหน้าที่ และขาดมารยาทอันดีงาม หรือฝ่าฝืนไม่ปฏิบัติตามระเบียบข้อบังคับกติกาของการแข่งขัน อาจถูกตัดสินไม่ให้เข้าร่วมการแข่งขัน หรือถูกพิจารณาโทษตามควรแก่กรณี

#### ข้อ 13 รางวัลการแข่งขัน

- 13.1 เหรียญรางวัลมี 3 รางวัล ดังนี้  
รางวัลที่ 1 เหรียญชูบทองพร้อมเกียรติบัตร  
รางวัลที่ 2 เหรียญชูบเงินพร้อมเกียรติบัตร  
รางวัลที่ 3 เหรียญชูบทองแดงพร้อมเกียรติบัตร  
รางวัลที่ 4 – 6 เกียรติบัตร
- 13.2 รางวัลนักกีฬาดีเด่นทั้ง 2 ประเภท (Standard และ Latin American) จะได้รับโล่รางวัลและเกียรติบัตร พิจารณาจากนักกีฬาที่ได้เหรียญทองใน Class การแข่งขันที่สูงที่สุดของการแข่งขันในแต่ละระดับทั้ง 2 ประเภท (Standard และ Latin American) พิจารณาโดยคณะกรรมการจัดการแข่งขันกีฬาลีลาศ



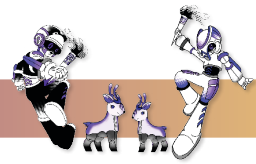

ข้อ 14 ในกรณีที่มีปัญหาเกี่ยวกับการใช้ระเบียบนี้ ให้คณะกรรมการจัดการแข่งขันกีฬาสาธิตสามัคคีเป็นผู้วินิจฉัยชี้ขาดโดยความเห็นชอบของคณะกรรมการฝ่ายเทคนิคกีฬา

ข้อ 15 ให้ประธานกรรมการอำนวยการรักษาการตามระเบียบนี้

ประกาศ ณ วันที่ 4 กันยายน พ.ศ. 2566

(ผู้ช่วยศาสตราจารย์ ดร.ศักดา สวาทยานันท์)

ประธานคณะกรรมการบริหาร การแข่งขันกีฬาสาธิตสามัคคี  
สังกัดกระทรวงการอุดมศึกษา วิทยาศาสตร์ วิจัยและนวัตกรรม  
ครั้งที่ 46 พ.ศ. 2566





## ฉัททันต์เกมส์

กีฬาสีสามัคคีครั้งที่ 46

ระเบียบคณะกรรมการบริหารกีฬาสีสามัคคี ครั้งที่ 46 พ.ศ. 2566

สังกัดกระทรวงการอุดมศึกษา วิทยาศาสตร์ วิจัยและนวัตกรรม

ว่าด้วยการแข่งขันกีฬาวอลเลย์บอล (รหัส 13)

โรงเรียนสาธิตมหาวิทยาลัยเชียงใหม่

โดยที่เป็นการสมควรวางระเบียบคณะกรรมการบริหารกีฬาสีสามัคคี สังกัดกระทรวงการอุดมศึกษา วิทยาศาสตร์ วิจัยและนวัตกรรม ว่าด้วยการแข่งขันกีฬาวอลเลย์บอล กีฬาสีสามัคคี อาศัยอำนาจตามข้อบังคับคณะกรรมการบริหารกีฬาสีสามัคคี ว่าด้วยการแข่งขันกีฬาสีสามัคคี คณะกรรมการบริหารกีฬาสีสามัคคี สังกัดกระทรวงการอุดมศึกษา วิทยาศาสตร์ วิจัยและนวัตกรรม จึงวางระเบียบไว้ดังต่อไปนี้

ข้อ 1 ระเบียบนี้เรียกว่า “ระเบียบคณะกรรมการบริหารกีฬาสีสามัคคี สังกัดกระทรวงการอุดมศึกษา วิทยาศาสตร์ วิจัยและนวัตกรรม ว่าด้วยการแข่งขันกีฬาวอลเลย์บอล กีฬาสีสามัคคี ครั้งที่ 46 พ.ศ. 2566”

ข้อ 2 ระเบียบอื่นที่ขัดหรือแย้งกับระเบียบนี้ ให้ใช้ระเบียบนี้แทน

ข้อ 3 กติกาการแข่งขันให้ใช้กติกาการแข่งขันของสหพันธ์วอลเลย์บอลนานาชาติ (FIVB) ซึ่งสมาคมกีฬาวอลเลย์บอลแห่งประเทศไทย กำหนดใช้ในปัจจุบันโดยมีข้อกำหนดนอกเหนือกติกา ดังนี้

3.1 การแข่งขันในรอบแรกจนถึงการแข่งขันในรอบรองชนะเลิศใช้ระบบการแข่งขัน 2 ใน 3 เซต

3.2 การแข่งขันในรอบชิงชนะเลิศ ใช้ระบบการแข่งขัน 3 ใน 5 เซต

3.3 ประเภททีมหญิง ระดับมัธยมศึกษาตอนต้น ตาข่ายสูง 2.15 เมตร

3.4 ประเภททีมชาย ระดับมัธยมศึกษาตอนต้น ตาข่ายสูง 2.20 เมตร

3.5 ประเภททีมหญิง ระดับมัธยมศึกษาตอนปลาย ตาข่ายสูง 2.20 เมตร

3.6 ประเภททีมชาย ระดับมัธยมศึกษาตอนปลาย ตาข่ายสูง 2.38 เมตร

ข้อ 4 ประเภทการแข่งขัน

4.1 ประเภทระดับมัธยมศึกษาตอนต้น ทีมหญิงและทีมชาย

4.2 ประเภทระดับมัธยมศึกษาตอนปลาย ทีมหญิงและทีมชาย





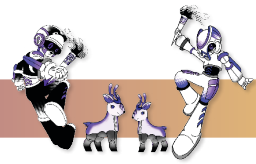

ข้อ 5 คุณสมบัติของผู้เข้าแข่งขันให้เป็นไปตามข้อ 9 แห่งข้อบังคับคณะกรรมการบริหาร กีฬาสาธิตสามัคคี สังกัดกระทรวงการอุดมศึกษา วิทยาศาสตร์ วิจัยและนวัตกรรม ว่าด้วยการแข่งขันกีฬาสาธิต สามัคคี สังกัดกระทรวงการอุดมศึกษา วิทยาศาสตร์ วิจัยและนวัตกรรม ครั้งที่ 46 พ.ศ. 2566

ข้อ 6 จำนวนผู้เข้าแข่งขันให้แต่ละโรงเรียนส่งชื่อผู้เข้าแข่งขันได้ 15 คน ในวันสมัครเข้าร่วม การแข่งขัน ในวันประชุมผู้จัดการทีมให้แต่ละทีมยืนยันนักกีฬาที่จะร่วมการแข่งขัน จำนวน 12 คน พร้อมทั้ง เจ้าหน้าที่ทีม 3 คน ผู้ฝึกสอน ผู้ช่วยผู้ฝึกสอน และเจ้าหน้าที่ จำนวน 3 คน ต่อ 1 ทีม ทั้งนี้ นักกีฬาทุกคนต้องมี รายชื่ออยู่ในเอกสารที่ส่งมาครั้งแรกเท่านั้น

ข้อ 7 วิธีจัดการแข่งขัน

7.1 ให้โรงเรียนสาธิตเจ้าภาพมีสิทธิ์เลือกอยู่สายหนึ่งสายใดในรอบแรกได้

7.2 โรงเรียนสาธิตที่ได้ตำแหน่งชนะเลิศในการแข่งขันครั้งที่ผ่านมา จัดอยู่ในอันดับ 1 ของสาย A

7.3 โรงเรียนสาธิตที่ได้ตำแหน่งรองชนะเลิศในการแข่งขันครั้งที่ผ่านมาจัดอยู่ใน อันดับ 1 ของสายสุดท้ายในรอบแรก

7.4 กรณีจำนวนทีมเข้าร่วมการแข่งขันไม่เกิน 5 ทีม จัดการแข่งขันแบบ “พบกัน หมด” นำทีมที่มีคะแนนอันดับที่ 1 และ 2 แข่งขันชิงชนะเลิศ และทีมที่มีคะแนนอันดับที่ 3 และอันดับที่ 4 ครองตำแหน่งที่ 3 ร่วมกัน

7.5 ถ้ามีจำนวนทีม 6 - 10 ทีม จัดการแข่งขันรอบแรก แบ่งเป็น 2 สาย แข่งขัน แบบพบกันหมดในสาย คัดเอาทีมที่มีคะแนน อันดับ 1, 2 ของแต่ละสายเข้ารอบ

จำนวนทีม	A	B
6 ทีม	3	3
7 ทีม	3	4
8 ทีม	4	4
9 ทีม	4	5
10 ทีม	5	5

7.5.1 รอบรองชนะเลิศแข่งขันแบบแพ้คัดออก ดังนี้

ที่ 1 สาย A พบ ที่ 2 สาย B  
ที่ 2 สาย A พบ ที่ 1 สาย B

7.5.2 ทีมที่ชนะเลิศให้ไปชิงชนะเลิศ ทีมแพ้ได้อันดับที่ 3 ร่วมกัน



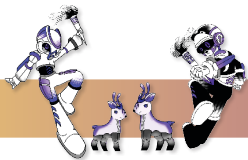

7.6 จำนวน 11 – 16 ทีม รอบแรกแบ่งเป็น 4 สาย ๆ ละไม่เกิน 4 ทีม (แข่งขันแบบพบกันหมดในสาย) ดังนี้

จำนวนทีม	A	B	C	D
11 ทีม	2	3	3	3
12 ทีม	3	3	3	3
13 ทีม	3	3	3	4
14 ทีม	3	3	4	4
15 ทีม	3	4	4	4
16 ทีม	4	4	4	4

7.6.1 รอบที่สองจัดการแข่งขันแบบแพ้คัดออก โดยให้จับสลากทีมอันดับที่ 1 ของสายเข้าสู่ตำแหน่งทีมเยือน และให้จับสลากทีมอันดับที่ 2 ของสายมาประกบคู่กับทีมอันดับที่ 1 โดยทีมที่มาจากสายเดียวกันในรอบแรกต้องไม่พบกันในรอบนี้ และในการจับสลากให้ผู้แทนคณะกรรมการจัดการแข่งขันเป็นผู้กำหนดวิธีการจับสลากและดำเนินการจับสลากประกบคู่แข่งขัน

7.6.2 รอบรองชนะเลิศจัดการแข่งขัน ดังนี้

ทีมชนะเลิศในรอบรองชนะเลิศแข่งขันชิงชนะเลิศ ทีมแพ้ในรอบรองชนะเลิศให้ได้อันดับที่ 3 ร่วมกัน

7.7 การจัดอันดับของทีมเป็นไป ดังนี้

7.7.1 ดูจากจำนวนแมตช์ที่ชนะ ทีมใดชนะมากกว่า จะได้อันดับที่ดีกว่า

7.7.2 ถ้าจำนวนแมตช์ที่ชนะเท่ากัน ให้ใช้วิธีการจับสลากเพื่อหาอันดับที่ดีกว่าของทีม

ข้อ 8 กำหนดการแข่งขันให้คณะกรรมการจัดการแข่งขันกีฬาวอลเลย์บอล เป็นผู้กำหนดวัน เวลา และสถานที่แข่งขันและอาจเปลี่ยนแปลงได้เมื่อมีเหตุจำเป็น

ข้อ 9 ชุดแข่งขันและอุปกรณ์การแข่งขัน

9.1 ชุดแข่งขัน

9.1.1 ให้แต่ละทีมควรมีชุดแข่งขันอย่างน้อย 2 ชุด เป็นชุดสีเข้ม 1 ชุด และชุดสีอ่อน 1 ชุด

9.1.2 ให้ผู้จัดการทีม ผู้ฝึกสอน หรือผู้ช่วยผู้ฝึกสอนยื่นยันรายชื่อพร้อมหมายเลข และแจ้งสีของชุดแข่งขันต่อคณะกรรมการจัดการแข่งขันกีฬาวอลเลย์บอล ในวันประชุมผู้จัดการทีม หรือไม่น้อยกว่า 30 วัน ก่อนการแข่งขันนัดแรก



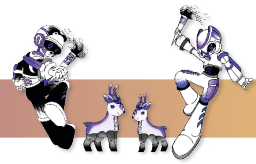

9.1.3 ให้ผู้เข้าแข่งขันทุกทีมแต่งกายถูกต้องตามที่กำหนดไว้ในกติกา และต้องติดหมายเลขประจำตัวไว้ที่เสื้อทั้งด้านหน้าและด้านหลัง และที่ด้านหน้าของกางเกงขาสั้นตามที่กำหนดในกติกากการแข่งขันทโดยให้ใช้หมายเลข 1 - 20 เท่านั้น และหมายเลขดังกล่าวต้องตรงกับที่แจ้งไว้ในเอกสารกรยืนยันรายชื่อนักกีฬา

9.1.4 สำหรับเครื่องป้องกันหรืออุปกรณ์เสริมอื่น ๆ ให้อยู่ในดุลยพินิจของคณะกรรมการจัดการแข่งขันกีฬาบอลเลย์บอล

9.1.5 ไม่อนุญาตให้ผู้ฝึกสอน ผู้ช่วยผู้ฝึกสอน และเจ้าหน้าที่ทีมสวมใส่กางเกงขาสั้น กางเกงสามส่วนหรือกางเกงยีนส์ปฏิบัติหน้าที่ในสนาม

9.1.6 ให้ผู้จัดการทีมแจ้งสีของชุดแข่งขันต่อคณะกรรมการจัดการแข่งขันกีฬาบอลเลย์บอล ในวันที่ประชุมผู้จัดการทีม

9.2 อุปกรณ์การแข่งขัน ให้อยู่ในดุลยพินิจของคณะกรรมการจัดการแข่งขันกีฬาบอลเลย์บอล

ข้อ 10 ข้อปฏิบัติในการแข่งขัน

10.1 ทุกทีมต้องลงแข่งขันตามวัน เวลา และสถานที่แข่งขันตามที่กำหนดไว้

10.2 ทีมใดที่ไม่ลงแข่งขันหลังจากเวลาที่กำหนด 15 นาที หรือมีผู้เล่นไม่ครบ 6 คน ให้ปรับทีมนั้นเป็นแพ้ เมื่อถูกปรับเป็นแพ้ด้วยเหตุใดก็ตามทีมนั้นต้องแข่งขันต่อไปตามปกติ

ข้อ 11 ผู้เข้าแข่งขันทีมใดไม่ลงแข่งขันตามวันและเวลาที่กำหนดโดยไม่มีเหตุอันควรหรือผลออกจากการแข่งขันที่กำลังดำเนินอยู่ให้ "ปรับเป็นแพ้" ในกรณีดังกล่าวให้คณะกรรมการจัดการแข่งขันกีฬาบอลเลย์บอลรายงานคณะกรรมการฝ่ายเทคนิคกีฬา เพื่อให้พิจารณาลงโทษตามข้อ 26 แห่งข้อบังคับคณะกรรมการบริหารกีฬาสาธิตสามัคคี สังกัดกระทรวงอุดมศึกษา วิทยาศาสตร์ วิจัยและนวัตกรรม ว่าด้วยการแข่งขันกีฬาสาธิตสามัคคี สังกัดกระทรวงการอุดมศึกษา วิทยาศาสตร์ วิจัยและนวัตกรรม ครั้งที่ 46 พ.ศ. 2566

ข้อ 12 อุปกรณ์การแข่งขันให้อยู่ในดุลยพินิจของคณะกรรมการจัดการแข่งขันกีฬาบอลเลย์บอล

ข้อ 13 กรรมการผู้ตัดสินให้อยู่ในดุลยพินิจของคณะกรรมการจัดการแข่งขันกีฬาบอลเลย์บอล

ข้อ 14 การประท้วง ให้เป็นไปตามข้อ 22 ข้อ 23 และข้อ 24 แห่งข้อบังคับคณะกรรมการบริหารกีฬาสาธิตสามัคคี สังกัดกระทรวงการอุดมศึกษา วิทยาศาสตร์ วิจัยและนวัตกรรม ว่าด้วยการแข่งขันกีฬาสาธิตสามัคคี สังกัดกระทรวงการอุดมศึกษา วิทยาศาสตร์ วิจัยและนวัตกรรม ครั้งที่ 46 พ.ศ. 2566





ข้อ 15 รางวัลการแข่งขัน

15.1 รางวัลที่ 1 เหรียญชูบทองและเกียรติบัตร

15.2 รางวัลที่ 2 เหรียญชูบเงินและเกียรติบัตร

15.3 รางวัลที่ 3 เหรียญชูบทองแดงและเกียรติบัตร

15.4 โล่รางวัลและเกียรติบัตร สำหรับนักกีฬาดีเด่น 2 ระดับ ชายและหญิง

รวม 4 รางวัล (เกณฑ์การพิจารณานักกีฬาดีเด่นให้พิจารณาจากทีมชนะเลิศ)

ข้อ 16 ในกรณีที่มีปัญหาเกี่ยวกับการใช้ระเบียบนี้ ให้คณะกรรมการจัดการแข่งขันกีฬา  
วอลเลย์บอลเป็นผู้วินิจฉัยชี้ขาด โดยความเห็นชอบของคณะกรรมการฝ่ายเทคนิคกีฬา

ข้อ 17 ให้ประธานกรรมการอำนวยการรักษาการตามระเบียบนี้

ประกาศ ณ วันที่ 4 กันยายน พ.ศ. 2566

(ผู้ช่วยศาสตราจารย์ ดร.ศักดา สวาทยานันท์)

ประธานคณะกรรมการบริหาร การแข่งขันกีฬาสาธิตสามัคคี  
สังกัดกระทรวงการอุดมศึกษา วิทยาศาสตร์ วิจัยและนวัตกรรม  
ครั้งที่ 46 พ.ศ. 2566



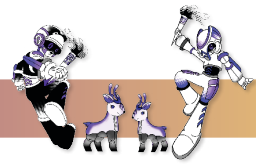

ฉัททันต์เกมส์  
กีฬาสาธิตสามัคคีครั้งที่ 46

ระเบียบคณะกรรมการบริหารกีฬาสาธิตสามัคคี ครั้งที่ 46 พ.ศ. 2566

สังกัดกระทรวงการอุดมศึกษา วิทยาศาสตร์ วิจัยและนวัตกรรม

ว่าด้วยการแข่งขันกีฬาว่ายน้ำ (รหัส 14)

โรงเรียนสาธิตมหาวิทยาลัยเชียงใหม่

โดยที่เป็นการสมควรวางระเบียบคณะกรรมการบริหารกีฬาสาธิตสามัคคี สังกัดกระทรวงการอุดมศึกษา วิทยาศาสตร์ วิจัยและนวัตกรรม ว่าด้วยการแข่งขันกีฬาว่ายน้ำ กีฬาสาธิตสามัคคี

อาศัยอำนาจตามข้อบังคับคณะกรรมการบริหารกีฬาสาธิตสามัคคี ว่าด้วยการแข่งขันกีฬาสาธิตสามัคคี คณะกรรมการบริหารกีฬาสาธิตสามัคคี สังกัดกระทรวงการอุดมศึกษา วิทยาศาสตร์ วิจัยและนวัตกรรม จึงวางระเบียบไว้ดังต่อไปนี้

ข้อ 1 ระเบียบนี้เรียกว่า “ระเบียบคณะกรรมการบริหารกีฬาสาธิตสามัคคี สังกัดกระทรวงการอุดมศึกษา วิทยาศาสตร์ วิจัยและนวัตกรรม ว่าด้วยการแข่งขันกีฬาว่ายน้ำ กีฬาสาธิตสามัคคี ครั้งที่ 46 พ.ศ. 2566”

ข้อ 2 ระเบียบอื่นที่ขัดหรือแย้งกับระเบียบนี้ ให้ใช้ระเบียบนี้แทน

ข้อ 3 ข้อบังคับ และกติกากการแข่งขัน

3.1 ให้ใช้ข้อบังคับคณะกรรมการบริหารกีฬาสาธิตสามัคคี สังกัดกระทรวงการอุดมศึกษา วิทยาศาสตร์ วิจัยและนวัตกรรม ครั้งที่ 46 พ.ศ. 2566

3.2 ให้ใช้กติกากการแข่งขันของสหพันธ์ว่ายน้ำนานาชาติ (FINA 2017 - 2021) ซึ่งสมาคมกีฬาว่ายน้ำแห่งประเทศไทยกำหนดใช้อย่างเป็นทางการในปัจจุบัน แต่ทั้งนี้ต้องไม่ขัดหรือแย้งกับระเบียบนี้

ข้อ 4 ประเภทการแข่งขัน แบ่งออกเป็น 6 กลุ่มอายุชาย และ 6 กลุ่มอายุหญิง

4.1 กลุ่มที่ 1 รุ่นอายุไม่เกิน 18 ปี ชายและหญิง (เกิด พ.ศ. 2550 - ลงไป)

4.1.1 ฟรีสไตล์ 50 เมตร

4.1.2 ฟรีสไตล์ 100 เมตร

4.1.3 ฟรีสไตล์ 200 เมตร

4.1.4 กบ 50 เมตร

4.1.5 กบ 100 เมตร

4.1.6 ฝึ่เสื่อ 50 เมตร

4.1.7 ฝึ่เสื่อ 100 เมตร





- 4.1.8 กรรเชียง 50 เมตร
- 4.1.9 กรรเชียง 100 เมตร
- 4.1.10 เดี่ยวผสม 200 เมตร
- 4.1.11 ผลัดฟรีสไตล์ 4 x 50 เมตร
- 4.1.12 ผลัดฟรีสไตล์ Mixed 4 x 50 เมตร
- 4.1.13 ผลัดผสม 4 x 50 เมตร
- 4.1.14 ผลัดผสม Mixed 4 x 50 เมตร
- 4.2 กลุ่มที่ 2 รุ่นอายุไม่เกิน 15 ปี ชายและหญิง (เกิด พ.ศ. 2551 - 2552)
  - 4.2.1 ฟรีสไตล์ 50 เมตร
  - 4.2.2 ฟรีสไตล์ 100 เมตร
  - 4.2.3 ฟรีสไตล์ 200 เมตร
  - 4.2.4 กบ 50 เมตร
  - 4.2.5 กบ 100 เมตร
  - 4.2.6 ฝึเสื้อ 50 เมตร
  - 4.2.7 ฝึเสื้อ 100 เมตร
  - 4.2.8 กรรเชียง 50 เมตร
  - 4.2.9 กรรเชียง 100 เมตร
  - 4.2.10 เดี่ยวผสม 200 เมตร
  - 4.2.11 ผลัดฟรีสไตล์ 4 x 50 เมตร
  - 4.2.12 ผลัดฟรีสไตล์ Mixed 4 x 50 เมตร
  - 4.2.13 ผลัดผสม 4 x 50 เมตร
  - 4.2.14 ผลัดผสม Mixed 4 x 50 เมตร
- 4.3 กลุ่มที่ 3 รุ่นอายุไม่เกิน 13 ปี ชายและหญิง (เกิด พ.ศ. 2553 - 2554)
  - 4.3.1 ฟรีสไตล์ 50 เมตร
  - 4.3.2 ฟรีสไตล์ 100 เมตร
  - 4.3.3 ฟรีสไตล์ 200 เมตร
  - 4.3.4 กบ 50 เมตร
  - 4.3.5 กบ 100 เมตร
  - 4.3.6 ฝึเสื้อ 50 เมตร
  - 4.3.7 ฝึเสื้อ 100 เมตร
  - 4.3.8 กรรเชียง 50 เมตร
  - 4.3.9 กรรเชียง 100 เมตร
  - 4.3.10 เดี่ยวผสม 200 เมตร
  - 4.3.11 ผลัดฟรีสไตล์ 4 x 50 เมตร
  - 4.3.12 ผลัดฟรีสไตล์ Mixed 4 x 50 เมตร



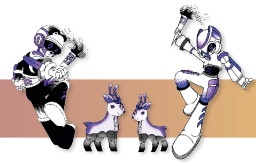

- 4.3.13 ผลัดผสม 4 x 50 เมตร
- 4.3.14 ผลัดผสม Mixed 4 x 50 เมตร
- 4.4 กลุ่มที่ 4 รุ่นอายุไม่เกิน 11 ปี ชายและหญิง (เกิด พ.ศ. 2555 - 2556)
  - 4.4.1 ฟรีสไตล์ 50 เมตร
  - 4.4.2 ฟรีสไตล์ 100 เมตร
  - 4.4.3 ฟรีสไตล์ 200 เมตร
  - 4.4.4 กบ 50 เมตร
  - 4.4.5 ผีเสื้อ 50 เมตร
  - 4.4.6 กรรเชียง 50 เมตร
  - 4.4.7 เดี่ยวผสม 200 เมตร
  - 4.4.8 ผลัดฟรีสไตล์ 4 x 50 เมตร
  - 4.4.9 ผลัดฟรีสไตล์ Mixed 4 x 50 เมตร
  - 4.4.10 ผลัดผสม 4 x 50 เมตร
  - 4.4.11 ผลัดผสม Mixed 4 x 50 เมตร
- 4.5 กลุ่มที่ 5 รุ่นอายุไม่เกิน 9 ปี ชายและหญิง (เกิด พ.ศ. 2557 - 2558)
  - 4.5.1 ฟรีสไตล์ 50 เมตร
  - 4.5.2 ฟรีสไตล์ 100 เมตร
  - 4.5.3 ฟรีสไตล์ 200 เมตร
  - 4.5.4 กบ 50 เมตร
  - 4.5.5 ผีเสื้อ 50 เมตร
  - 4.5.6 กรรเชียง 50 เมตร
  - 4.5.7 เดี่ยวผสม 200 เมตร
  - 4.5.8 ผลัดฟรีสไตล์ 4 x 50 เมตร
  - 4.5.9 ผลัดฟรีสไตล์ Mixed 4 x 50 เมตร
  - 4.5.10 ผลัดผสม 4 x 50 เมตร
  - 4.5.11 ผลัดผสม Mixed 4 x 50 เมตร
- 4.6 กลุ่มที่ 6 รุ่นอายุไม่เกิน 7 ปี ชายและหญิง (เกิด พ.ศ. 2559 เป็นต้นไป)
  - 4.6.1 ฟรีสไตล์ 50 เมตร
  - 4.6.2 กบ 50 เมตร
  - 4.6.3 ผีเสื้อ 50 เมตร
  - 4.6.4 กรรเชียง 50 เมตร
  - 4.6.5 ผลัดฟรีสไตล์ 4 x 50 เมตร
  - 4.6.6 ผลัดฟรีสไตล์ Mixed 4 x 50 เมตร
  - 4.6.7 ผลัดผสม 4 x 50 เมตร
  - 4.6.8 ผลัดผสม Mixed 4 x 50 เมตร





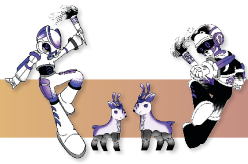

ข้อ 5 คุณสมบัติของผู้เข้าแข่งขันให้เป็นไปตามข้อ 9 แห่งข้อบังคับคณะกรรมการบริหารกีฬาสีสามัคคี สังกัดกระทรวงการอุดมศึกษา วิทยาศาสตร์ วิจัยและนวัตกรรม ว่าด้วยการแข่งขันกีฬาสีสามัคคี สังกัดกระทรวงการอุดมศึกษา วิทยาศาสตร์ วิจัยและนวัตกรรม ครั้งที่ 46 พ.ศ. 2566

ข้อ 6 จำนวนผู้เข้าแข่งขันที่แต่ละโรงเรียนสาธิตส่งเข้าแข่งขัน และข้อจำกัดของนักกีฬาแต่ละบุคคล

6.1 ประเภทบุคคล

6.1.1 ให้แต่ละโรงเรียนสาธิตส่งนักกีฬาเข้าร่วมการแข่งขันได้ไม่เกินประเภทละ 2 คน ต่อรายการ และให้ส่งสำรองได้ประเภทละ 1 คน

6.2 ประเภททีม

6.2.1 รุ่นอายุตามข้อ 4.1 และ 4.2 ส่งได้โรงเรียนละ 1 ทีมต่อรายการ

6.2.2 รุ่นอายุตามข้อ 4.3, 4.4, 4.5 และข้อ 4.6 ส่งได้โรงเรียนละ 2 ทีมต่อรายการ

6.2.3 ให้ส่งนักกีฬาส่งสำรองได้ไม่เกินทีมละ 4 คนต่อรายการ (ตามข้อ 6.3.2)

6.3 นักกีฬาแต่ละคนสามารถเข้าแข่งขันได้ไม่เกิน 5 รายการ ดังนี้

6.3.1 ประเภทบุคคลเข้าแข่งขันได้ไม่เกิน 3 รายการ

6.3.2 ประเภททีมเข้าแข่งขันได้ไม่เกิน 2 รายการ

6.3.3 ทั้งประเภททีมและประเภทบุคคลรวมแล้วไม่เกิน 5 รายการ

6.4 นักกีฬาแต่ละคนต้องแข่งขันในเกณฑ์อายุของตนตามที่มีรายชื่อลงทะเบียน สร. 2 เท่านั้น

6.5 นักกีฬาทีมชาติหรือเคยเป็นตัวแทนทีมชาติ สามารถเข้าร่วมการแข่งขันในประเภททีม 1 รายการ และประเภทบุคคล 1 รายการ

6.6 รายการประเภททีม ใน 1 ทีม จะมีนักกีฬาทีมชาติได้เพียง 1 คน เท่านั้น

6.7 นักกีฬาทีมชาติ หมายถึง นักกีฬาที่เป็นตัวแทนสมาคมกีฬาว่ายน้ำแห่งประเทศไทยส่งแข่งขันในรายการโอลิมปิกเกมส์ ชิงแชมป์โลก เอเชียนเกมส์ อินดอร์เกมส์ ชิงแชมป์เอเชีย และซีเกมส์

ข้อ 7 วิธีจัดการแข่งขัน กำหนดให้มีการแข่งขันว่ายน้ำ 2 วัน

7.1 การแข่งขันไม่มีรอบคัดเลือก ถือเป็นเวลาที่ดีที่สุดเป็นเกณฑ์การตัดสิน (Time Final)

7.2 ใช้กติกาของสหพันธ์กีฬาว่ายน้ำนานาชาติ 2017 - 2021 (ฉบับภาษาไทย แปลโดยสมาคมกีฬาว่ายน้ำแห่งประเทศไทย)





7.3 ให้จัดรายการแข่งขันตามลำดับ ดังนี้

วันที่หนึ่ง

- 7.3.1 ฟรีสไตล์ 200 เมตร
- 7.3.2 กรรเชียง 50 เมตร
- 7.3.3 ผีเสื้อ 100 เมตร
- 7.3.4 ผลัดฟรีสไตล์ Mixed 4 x 50 เมตร
- 7.3.5 ฟรีสไตล์ 50 เมตร
- 7.3.6 กบ 100 เมตร
- 7.3.7 ผลัดฟรีสไตล์ 4 x 50 เมตร

วันที่สอง

- 7.3.8 เตี่ยวผสม 200 เมตร
- 7.3.9 กบ 50 เมตร
- 7.3.10 กรรเชียง 100 เมตร
- 7.3.11 ผลัดผสม Mixed 4 x 50 เมตร
- 7.3.12 ผีเสื้อ 50 เมตร
- 7.3.13 ฟรีสไตล์ 100 เมตร
- 7.3.14 ผลัดผสม 4 x 50 เมตร

ข้อ 8 กำหนดการแข่งขัน ให้คณะกรรมการจัดการแข่งขันกีฬาว่ายน้ำเป็นผู้กำหนดวัน เวลา และสถานที่แข่งขันซึ่งอาจเปลี่ยนแปลงได้เมื่อมีเหตุจำเป็น

ข้อ 9 ชุดการแข่งขัน และอุปกรณ์การแข่งขัน

- 9.1 ชุดแข่งขัน ให้เป็นไปตามกฎของสหพันธ์ว่ายน้ำนานาชาติ (FINA)
- 9.2 อุปกรณ์การแข่งขัน ให้อยู่ในดุลยพินิจของคณะกรรมการจัดการแข่งขันกีฬาว่ายน้ำ โดยเป็นอุปกรณ์การแข่งขันที่สมาคมกีฬาว่ายน้ำแห่งประเทศไทยให้การรับรอง

ข้อ 10 ข้อปฏิบัติในการแข่งขัน

- 10.1 ให้ปฏิบัติตามระเบียบการใช้สระโดยเคร่งครัด
- 10.2 ให้นักกีฬาไปรายงานตัวทันทีที่คณะกรรมการจัดการแข่งขันกีฬาว่ายน้ำเรียกให้ไปรายงานตัว และจะมีป้ายประกาศให้เห็นชัดเจนว่าขณะนี้รายงานตัวถึงรายการที่เท่าใด
- 10.3 ให้นักกีฬาอยู่ ณ บริเวณที่คณะกรรมการจัดการแข่งขันกีฬาว่ายน้ำจัดให้เท่านั้น
- 10.4 ให้นักกีฬาปฏิบัติตนขณะเข้าร่วมแข่งขันด้วยความสุภาพ





10.5 การรายงานตัวหรือการอื่นใด คณะกรรมการจัดการแข่งขันกีฬาว่ายน้ำจะประกาศเรียกให้นักกีฬาไปกระทำการนั้น ๆ และนักกีฬาต้องกระทำด้วยตนเองเท่านั้น ไม่อนุญาตให้ผู้อื่นกระทำแทนโดยเด็ดขาด

10.6 ตลอดเวลาการแข่งขัน ผู้เข้าแข่งขันต้องประพฤติตนให้สมกับความเป็นนักกีฬาที่ดี และต้องปฏิบัติตามระเบียบและกติกากการแข่งขันอย่างเคร่งครัด

10.7 ผู้จัดการทีม ผู้ฝึกสอน และนักกีฬาต้องมีบัตรประจำตัวเข้าร่วมการแข่งขันจึงจะสามารถเข้าร่วมการแข่งขันได้

10.8 ผู้เข้าแข่งขันผู้ใดไม่ลงแข่งขันตามวัน เวลาที่กำหนด โดยไม่มีเหตุอันควรหรือผลจากการแข่งขันที่กำลังดำเนินอยู่ให้ "ปรับแพ้" ในกรณีดังกล่าวให้คณะกรรมการจัดการแข่งขันกีฬาว่ายน้ำรายงานคณะกรรมการฝ่ายเทคนิคกีฬา นำเสนอคณะกรรมการบริหารกีฬาสาธิตสามัคคีเพื่อพิจารณาลงโทษตามข้อ 26 แห่งข้อบังคับคณะกรรมการบริหารกีฬาสาธิตสามัคคี สังกัดกระทรวงการอุดมศึกษา วิทยาศาสตร์ วิจัยและนวัตกรรม ว่าด้วยการจัดการแข่งขันกีฬาสาธิตสามัคคี สังกัดกระทรวงการอุดมศึกษา วิทยาศาสตร์ วิจัยและนวัตกรรม ครั้งที่ 46 พ.ศ. 2566

ข้อ 11 คณะกรรมการตัดสิน ให้อยู่ในดุลยพินิจของคณะกรรมการจัดการแข่งขันกีฬาว่ายน้ำ โดยความเห็นชอบของคณะกรรมการฝ่ายเทคนิคกีฬา

11.1 ในการแข่งขันจะต้องมีผู้แทนจากสมาคมกีฬาว่ายน้ำแห่งประเทศไทยรับรองการแข่งขัน จำนวน 1 ท่าน

11.2 ในการแข่งขันจะต้องมีผู้ตัดสิน จำนวน 11 คน ดังนี้

11.2.1 ผู้ควบคุมการแข่งขัน 1 คน

11.2.2 ผู้ชี้ขาด 1 คน

11.2.3 ผู้ปล่อยตัว 1 คน

11.2.4 หัวหน้ากรรมการควบคุมเวลาอัตโนมัติ 1 คน

11.2.5 หัวหน้าดูพาวล์ท่าว่ายน้ำ 4 คน

11.2.6 หัวหน้าดูกลับตัว 2 คน

11.2.7 หัวหน้ารับรายงานตัว 1 คน

ข้อ 12 รางวัลการแข่งขัน

12.1 อันดับที่ 1 จะได้รับเหรียญทองและเกียรติบัตร

12.2 อันดับที่ 2 จะได้รับเหรียญเงินและเกียรติบัตร

12.3 อันดับที่ 3 จะได้รับเหรียญทองแดงและเกียรติบัตร

12.4 นักกีฬาดีเด่นชายและหญิงในแต่ละรุ่นอายุรวม 6 รุ่นอายุ จำนวน 12 รางวัล จะได้รับโล่รางวัลดีเด่นและเกียรติบัตรดีเด่น





12.5 ชนะเลิศคะแนนรวมชายและหญิงในแต่ละรุ่นอายุรวม 6 รุ่นอายุ จำนวน 12 รางวัล จะได้รับโล่รางวัล (ส่งคืนให้เจ้าภาพจัดการแข่งขันครั้งต่อไป ถ้ากรณีทีมใดชนะเลิศคะแนนรวม 3 ครั้งติดต่อกันจะได้รับสิทธิ์ถือครองโล่รางวัลนั้น และทางคณะกรรมการอำนวยการจะจัดทำโล่รางวัลใหม่ ขึ้นมาทดแทน)

12.6 การพิจารณานักกีฬาดีเด่นชายและหญิงในแต่ละรุ่นอายุ ตามข้อ 4 จะพิจารณาจากรายการประเภทบุคคลเท่านั้น โดยจะพิจารณาจากรายการที่ทำลายสถิติของกีฬาสาธิตสามัคคี ก่อน หากทำลายสถิติจำนวนรายการเท่ากันแล้ว จึงจะพิจารณาจากจำนวนเหรียญทอง เหรียญเงิน และเหรียญทองแดงตามลำดับ

12.7 การนับคะแนนรวมรุ่นอายุมีหลักเกณฑ์ ดังนี้

12.7.1 ประเภทบุคคล จะนับคะแนนก็ต่อเมื่อมีชื่อนักกีฬาส่งเข้าร่วมแข่งขัน ไม่น้อยกว่า 3 โรงเรียน (ตามที่มีรายชื่อลงทะเบียน สธ. 2 เท่านั้น)

อันดับที่ 1 ได้ 7 คะแนน

อันดับที่ 2 ได้ 5 คะแนน

อันดับที่ 3 ได้ 4 คะแนน

อันดับที่ 4 ได้ 3 คะแนน

อันดับที่ 5 ได้ 2 คะแนน

อันดับที่ 6 ได้ 1 คะแนน

12.7.2 ประเภททีม จะนับคะแนนก็ต่อเมื่อมีชื่อทีมกีฬาส่งเข้าร่วมแข่งขัน ไม่น้อยกว่า 3 โรงเรียน (ตามที่มีรายชื่อลงทะเบียน สธ. 2 เท่านั้น)

อันดับที่ 1 ได้ 9 คะแนน

อันดับที่ 2 ได้ 7 คะแนน

อันดับที่ 3 ได้ 5 คะแนน

อันดับที่ 4 ได้ 4 คะแนน

อันดับที่ 5 ได้ 3 คะแนน

อันดับที่ 6 ได้ 2 คะแนน

ข้อ 13 การประท้วง ให้เป็นไปตามข้อ 22 ข้อ 23 และข้อ 24 แห่งข้อบังคับคณะกรรมการบริหารกีฬาสาธิตสามัคคี สังกัดกระทรวงการอุดมศึกษา วิทยาศาสตร์ วิจัยและนวัตกรรม ว่าด้วยการแข่งขันกีฬาสาธิตสามัคคี สังกัดกระทรวงการอุดมศึกษา วิทยาศาสตร์ วิจัยและนวัตกรรม ครั้งที่ 46 พ.ศ. 2566 เว้นกรณีข้อบังคับ ข้อ 23.3 จะต้องกระทำภายใน 60 นาที หลังจากการประกาศผลการแข่งขันอย่างเป็นทางการ



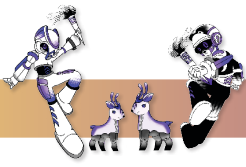

- ข้อ 14 ในกรณีที่มีปัญหาเกี่ยวกับการใช้ระเบียบนี้ ให้คณะกรรมการจัดการแข่งขัน  
กีฬาว่ายนํ้าเป็นผู้วินิจฉัยชี้ขาด โดยความเห็นชอบของคณะกรรมการฝ่ายเทคนิคกีฬา
- ข้อ 15 ให้ประธานกรรมการอำนวยการรักษาการตามระเบียบนี้

ประกาศ ณ วันที่ 4 กันยายน พ.ศ. 2566

(ผู้ช่วยศาสตราจารย์ ดร.ศักดา สวาทยานันท์)

ประธานคณะกรรมการบริหาร การแข่งขันกีฬาสีธรรมศาสตร์  
สังกัดกระทรวงการอุดมศึกษา วิทยาศาสตร์ วิจัยและนวัตกรรม  
ครั้งที่ 46 พ.ศ. 2566



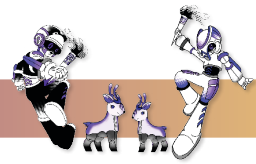

จัทกัณฑ์เกมส์  
กีฬาสาธิตสามัคคีครั้งที่ 46

ระเบียบคณะกรรมการบริหารกีฬาสาธิตสามัคคี ครั้งที่ 46 พ.ศ. 2566

สังกัดกระทรวงการอุดมศึกษา วิทยาศาสตร์ วิจัยและนวัตกรรม

ว่าด้วยการแข่งขันกีฬาหมากกระดาน (รหัส 15)

โรงเรียนสาธิตมหาวิทยาลัยเชียงใหม่

โดยที่เป็นการสมควรวางระเบียบคณะกรรมการบริหารกีฬาสาธิตสามัคคี สังกัดกระทรวง  
การอุดมศึกษา วิทยาศาสตร์ วิจัยและนวัตกรรม ว่าด้วยการแข่งขันกีฬาหมากกระดาน กีฬาสาธิตสามัคคี

อาศัยอำนาจตามข้อบังคับคณะกรรมการบริหารกีฬาสาธิตสามัคคี ว่าด้วยการแข่งขันกีฬา  
สาธิตสามัคคี คณะกรรมการบริหารกีฬาสาธิตสามัคคี สังกัดกระทรวงการอุดมศึกษา วิทยาศาสตร์ วิจัยและ  
นวัตกรรม จึงวางระเบียบไว้ดังต่อไปนี้

ข้อ 1 ระเบียบนี้เรียกว่า “ระเบียบคณะกรรมการบริหารกีฬาสาธิตสามัคคี สังกัดกระทรวง  
การอุดมศึกษา วิทยาศาสตร์ วิจัยและนวัตกรรม ว่าด้วยการแข่งขันกีฬาหมากกระดาน กีฬาสาธิตสามัคคี  
ครั้งที่ 46 พ.ศ. 2566”

ข้อ 2 ระเบียบอื่นที่ขัดหรือแย้งกับระเบียบนี้ ให้ใช้ระเบียบนี้แทน

ข้อ 3 ให้มีการแข่งขันกีฬาหมากกระดาน 6 ชนิด ดังนี้

- 3.1 กีฬาหมากฮอส
- 3.2 กีฬาหมากกรุกไทย
- 3.3 กีฬาหมากกรุกสากล
- 3.4 กีฬาโครอสเวิร์ด
- 3.5 กีฬาเอแม็ท
- 3.6 กีฬาหมากล้อม

ข้อ 4 ประเภทการแข่งขัน

- 4.1 ประเภททีม
- 4.2 ประเภทบุคคล





ข้อ 5 ระดับการแข่งขัน

- 5.1 ระดับประถมศึกษา (ทุกชนิดกีฬา)
- 5.2 ระดับมัธยมศึกษาตอนต้น (ทุกชนิดกีฬา)
- 5.3 ระดับมัธยมศึกษาตอนปลาย (ทุกชนิดกีฬา)

ข้อ 6 กำหนดการแข่งขัน

- 6.1 เวลาทำการแข่งขัน รวมทั้งหมด 6 วัน
- 6.2 ระหว่างวันที่ 4 - 6 พฤศจิกายน 2566 ทำการแข่งขันสำหรับชนิดและประเภท

ดังนี้

- 6.2.1 กีฬาหมากฮอส ประเภททีมและบุคคล (ประถมศึกษา)
- 6.2.2 กีฬาหมากฮอส ประเภททีมและบุคคล (มัธยมศึกษาตอนต้น)
- 6.2.3 กีฬาหมากฮอส ประเภททีมและบุคคล (มัธยมศึกษาตอนปลาย)
- 6.2.4 กีฬาหมากฮอกไทย ประเภททีมและบุคคล (ประถมศึกษา)
- 6.2.5 กีฬาหมากฮอกไทย ประเภททีมและบุคคล (มัธยมศึกษาตอนต้น)
- 6.2.6 กีฬาหมากฮอกไทย ประเภททีมและบุคคล (มัธยมศึกษาตอนปลาย)
- 6.2.7 กีฬาหมากล้อม ประเภททีมและบุคคล (ประถมศึกษา)
- 6.2.8 กีฬาหมากล้อม ประเภททีมและบุคคล (มัธยมศึกษาตอนต้น)
- 6.2.9 กีฬาหมากล้อม ประเภททีมและบุคคล (มัธยมศึกษาตอนปลาย)
- 6.3 วันที่ 7 - 9 พฤศจิกายน 2566 ทำการแข่งขันสำหรับชนิดและประเภท ดังนี้
  - 6.3.1 กีฬาครอสเวิร์ด ประเภททีมและบุคคล (ประถมศึกษา)
  - 6.3.2 กีฬาครอสเวิร์ด ประเภททีมและบุคคล (มัธยมศึกษาตอนต้น)
  - 6.3.3 กีฬาครอสเวิร์ด ประเภททีมและบุคคล (มัธยมศึกษาตอนปลาย)
  - 6.3.4 กีฬาเอแม็ท ประเภททีมและบุคคล (ประถมศึกษา)
  - 6.3.5 กีฬาเอแม็ท ประเภททีมและบุคคล (มัธยมศึกษาตอนต้น)
  - 6.3.6 กีฬาเอแม็ท ประเภททีมและบุคคล (มัธยมศึกษาตอนปลาย)
  - 6.3.7 กีฬาหมากฮอกสากล ประเภททีมและบุคคล (ประถมศึกษา)
  - 6.3.8 กีฬาหมากฮอกสากล ประเภททีมและบุคคล (มัธยมศึกษาตอนต้น)
  - 6.3.9 กีฬาหมากฮอกสากล ประเภททีมและบุคคล (มัธยมศึกษาตอนปลาย)

ข้อ 7 จำนวนผู้แข่งขัน

7.1 ประเภททีม

ให้โรงเรียนสาธิตส่งเข้าแข่งขันในแต่ละระดับได้ชนิดละ 1 ทีมประกอบด้วยผู้เข้าแข่งขัน 3 - 5 คน โดยกำหนดผู้เข้าแข่งขันเป็นมือ 1 มือ 2 มือ 3 และมือสำรองตามลำดับ และให้ลงทำการแข่งขันจริงเฉพาะผู้ที่ถูกกำหนดให้เป็นมือ 1 มือ 2 และมือ 3 ในแต่ละรอบเท่านั้น ทั้งนี้ผู้จัดการทีมสามารถปรับเปลี่ยนรายชื่อการวางมือในแต่ละรอบของการแข่งขันได้ยกเว้นมือ 1 โดยผู้จัดการทีมต้องแจ้งแก่คณะกรรมการจัดการแข่งขันกีฬาหมากกระดาน ก่อนการแข่งขันของแต่ละกระดานนั้น ๆ





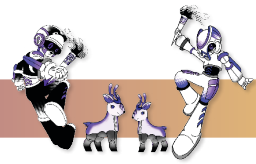

## 7.2 ประเภทบุคคล

ให้ผู้เข้าแข่งขันที่เป็นมือ 1 ในประเภททีม เป็นผู้เข้าแข่งขันประเภทบุคคล

ข้อ 8 การนับคะแนนให้นับคะแนนทั้งประเภททีม และประเภทบุคคลในคราวเดียวกัน  
คะแนนประเภทบุคคลให้นับคะแนนจากผลการแข่งขันของมือ 1 ประเภททีม

ข้อ 9 คุณสมบัติของผู้เข้าแข่งขันให้เป็นไปตามข้อ 9 แห่งข้อบังคับคณะกรรมการบริหาร  
กีฬาสาธิตสามัคคี สังกัดกระทรวงการอุดมศึกษา วิทยาศาสตร์ วิจัยและนวัตกรรม ว่าด้วยการแข่งขันกีฬา  
สาธิตสามัคคี สังกัดกระทรวงการอุดมศึกษา วิทยาศาสตร์ วิจัยและนวัตกรรม ครั้งที่ 46 พ.ศ. 2566

ข้อ 10 รางวัลการแข่งขันให้โรงเรียนสาธิตฯ เจ้าภาพ จัดรางวัลให้กับนักกีฬาตามที่ลงทำ  
การแข่งขันจริง ดังนี้

10.1 รางวัลที่ 1 เหรียญชูบทองและเกียรติบัตร

10.2 รางวัลที่ 2 เหรียญชูบเงินและเกียรติบัตร

10.3 รางวัลที่ 3 เหรียญชูบทองแดงและเกียรติบัตร

10.4 โล่รางวัลและเกียรติบัตร สำหรับนักกีฬาดีเด่น 3 ระดับ 6 ชนิดกีฬา  
รวมจำนวน 18 รางวัล โดยพิจารณาจากนักกีฬาที่มีคุณสมบัติตามลำดับ ดังนี้

10.4.1 นักกีฬาต้องได้เหรียญทองโดยนับจำนวนเหรียญที่ได้

10.4.1.1 นักกีฬามือ 1 ประเภทบุคคลต้องได้เหรียญทอง

10.4.1.2 ถ้านักกีฬาได้จำนวนเหรียญทองเท่ากันให้พิจารณาจากเหรียญ

ถัดไป

10.4.1.3 ถ้านักกีฬาได้จำนวนเหรียญเท่ากันให้พิจารณาจากผลการ

แข่งขันของคู่กรณี (Head to Head)

10.4.1.4 ถ้านักกีฬาได้จำนวนเหรียญเท่ากันในข้อ 10.4.1.2 และ

10.4.1.3 ให้พิจารณาจากผลคะแนนรวมของแต่ละรอบการแข่งขัน

10.4.2 นักกีฬาที่ได้รับการพิจารณาต้องลงแข่งขันครบทุกรอบ

### หมวด 1

#### การแข่งขันกีฬาหมากฮอส

ข้อ 11 วิธีจัดการแข่งขันให้แข่งขันแบบพบกันหมด โดยแข่งขันคู่ละ 2 กระดาน  
ให้มือ 1 แข่งกับมือ 1 มือ 2 แข่งกับมือ 2 และมือ 3 แข่งกับมือ 3

ข้อ 12 การตัดสินให้พิจารณาผลการแข่งขัน ดังนี้

12.1 ให้ผู้ที่ได้คะแนน Match Point มากที่สุดได้รับตำแหน่งชนะเลิศ ผู้ที่ได้คะแนน  
Match Point รองลงมาได้รับตำแหน่งรองชนะเลิศอันดับที่ 1 และรองชนะเลิศอันดับที่ 2 ตามลำดับ การนับ  
คะแนน Match Point ของแต่ละคู่การแข่งขันให้ผู้เล่นได้ 2 คะแนน ผู้ที่เสมอได้ 1 คะแนน และผู้แพ้ไม่ได้คะแนน





12.2 ในกรณีที่ได้คะแนน Match Point เท่ากัน ให้พิจารณาผลการแข่งขันของนั้น ผู้ที่ชนะถือว่าเป็นผู้ได้รับตำแหน่งชนะเลิศ

12.3 ให้นับ Game Point ของคู่อริทุกกระดานตลอดการแข่งขัน ผู้ใดที่ได้คะแนน มากกว่าให้ถือว่าผู้นั้นชนะ การนับ Game Point ให้ผู้ชนะแต่ละกระดานได้ 1 คะแนน ผู้ที่เสมอได้ 0.5 คะแนน และผู้ที่แพ้ไม่ได้คะแนน

12.4 ถ้าผลปรากฏว่ายังเสมอกันอีก ให้ตัดสินโดยการได้รับตำแหน่งนั้นร่วมกัน

ข้อ 13 กติกาการแข่งขัน

13.1 ให้ผู้มีชื่ออยู่หน้าเดินก่อนในกระดานแรก ส่วนกระดานที่สองให้สลับกันเป็นผู้เดิน

13.2 ให้ใช้นาฬิกา 2 หน้า (Chess Clock) โดยให้เวลาฝ่ายละ 15 นาที ต่อ 1 กระดาน

13.3 การตัดสินให้ใช้กติกาการแข่งขันของสมาคมกีฬาแห่งประเทศไทย ในพระบรมราชูปถัมภ์

ข้อ 14 เมื่อเริ่มเวลาการแข่งขันแล้วให้ฝ่ายที่มาแข่งขันรออยู่ถ้าครบ 15 นาทีแล้ว อีกฝ่ายหนึ่งไม่ลงแข่งขันให้ถือว่าฝ่ายที่มารออยู่แล้วเป็นฝ่ายชนะทั้ง 2 กระดาน

## หมวด 2

### การแข่งขันกีฬาหมากรุกไทย

ข้อ 15 วิธีจัดการแข่งขันให้แข่งขันแบบพบกันหมด โดยแข่งขันคู่ละ 1 กระดาน ให้มือ 1 แข่งกับมือ 1 มือ 2 แข่งกับมือ 2 และมือ 3 แข่งกับมือ 3

ข้อ 16 การตัดสินให้พิจารณาผลการแข่งขัน ดังนี้

16.1 ให้ผู้ที่ได้คะแนนมากที่สุดได้รับตำแหน่งชนะเลิศ ผู้ที่ได้คะแนนรองลงมา ได้รับตำแหน่งรองชนะเลิศอันดับที่ 1 และรองชนะเลิศอันดับที่ 2 ตามลำดับ การนับคะแนนของแต่ละคู่ การแข่งขัน ให้ผู้ชนะได้ 2 คะแนน ผู้ที่เสมอได้ 1 คะแนน และผู้แพ้ไม่ได้คะแนน

16.2 ในกรณีที่มิผู้ได้คะแนนเท่ากันให้พิจารณาผลการแข่งขันของคู่อริ ผู้ที่ชนะถือว่าเป็นผู้ได้รับตำแหน่งนั้น

16.3 ถ้าผลปรากฏว่ายังเสมอกันอีกให้ตัดสินโดยการได้รับตำแหน่งนั้นร่วมกัน

ข้อ 17 กติกาการแข่งขัน

17.1 ให้มือ 1 ของทีมที่มีชื่ออยู่หน้าเดินก่อน มือ 2 ของทีมนั้นเป็นผู้เดินหลัง และมือ 3 ของทีมเป็นผู้เดินก่อน



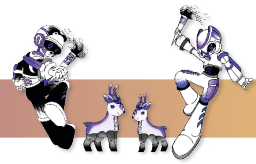

- 17.2 ให้เม็ดอยู่ขวามือของคุณ
- 17.3 ไม่มีการขึ้นสูตร
- 17.4 กรรมการผู้ตัดสินจะทำการจับเวลาโดยใช้นาฬิกา 2 หน้า (Chess Clock) โดยให้เวลาฝ่ายละ 45 นาที ฝ่ายใดเวลาหมดก่อนโดยยังไม่ทราบผลแพ้ชนะ ให้ถือว่าฝ่ายที่เวลาหมดก่อน เป็นฝ่ายแพ้ โดยฝ่ายที่ชนะจะต้องมีตัวหมากที่สามารถบังคับทำให้ขุนอีกฝ่ายหนึ่งจนได้ มิเช่นนั้นจะถือว่าเสมอกัน
- 17.5 เมื่อผู้แข่งขันจับหมากตัวใดตัวหนึ่งแล้วต้องเดินตัวนั้น เมื่อปล่อยมือจากหมากตัวนั้นแล้วจะเปลี่ยนเดินตาใหม่ไม่ได้ ยกเว้นเป็นการเดินผิดกติกาจะต้องเดินใหม่ให้ถูกต้องเท่านั้น
- 17.6 เมื่อผู้แข่งขันจะรุกอีกฝ่ายหนึ่งจะต้องบอกคำว่า “รุก” ทุกครั้ง
- 17.7 การนับศักดิ์กระดานเริ่มนับได้เมื่อไม่มีเบี้ยคว่ำเหลืออยู่บนกระดานโดยเริ่มนับ 1
- 17.8 การนับศักดิ์กระดานฝ่ายเป็นต่อต้องเอาชนะให้ได้ภายใน 64 ที เกินกว่านี้ให้เสมอกัน
- 17.9 เมื่อนับศักดิ์กระดานแล้วฝ่ายเป็นรองถูกกินเหลือเพียงตัวเดียว ให้ฝ่ายเป็นรองเปลี่ยนการนับศักดิ์กระดานเป็นการนับตามศักดิ์หมากของฝ่ายเป็นต่อ
- 17.10 ขณะทีนับตามศักดิ์กระดานหรือศักดิ์หมากแล้ว ถ้าฝ่ายเป็นรองกินหมากตัวใดตัวหนึ่งของฝ่ายเป็นต่อ ก็มีให้เปลี่ยนแปลงการนับเป็นอย่างอื่นก็คงให้นับตามศักดิ์เดิมจนถึงที่สุด
- 17.11 ขณะทีนับศักดิ์กระดาน ฝ่ายเป็นรองมีสิทธิ์ที่จะชนะได้ก็ต่อเมื่อฝ่ายเป็นรองได้ขอหยุดนับ เมื่อหยุดนับแล้วกลับเป็นรองก็มีสิทธิ์ขอับศักดิ์กระดานใหม่ได้
- 17.12 เมื่อฝ่ายเป็นรองได้ับศักดิ์กระดานแล้ว และฝ่ายเป็นต่อกลับเป็นรองให้ฝ่ายที่กลับเป็นรองมีสิทธิ์ับศักดิ์กระดานหรือศักดิ์หมากได้
- 17.13 การเดินวนเวียนไป - กลับ ติดต่อกัน 3 ครั้ง ให้กรรมการตัดสินให้การแข่งขันหมากกระดานนั้นเสมอกัน
- 17.14 รูปหมากที่ไม่เปลี่ยนแปลง (ไม่มีการเดินเบี้ยคว่ำหรือการกินแลกตัวหมาก) ให้กรรมการพิจารณาหรือตัดสินให้เสมอกัน
- 17.15 หมากอับถือว่าเสมอกัน
- 17.16 ในกรณีที่หมากฝ่ายเป็นต่อมีเวลาน้อย มีสิทธิ์ขอเสมอกับฝ่ายที่เป็นรองที่มีเวลามากกว่า แต่ต้องเหลือเวลาการแข่งขันไม่ต่ำกว่า 5 นาที โดยยกมือแจ้งกรรมการ
- ข้อ 18 เมื่อเริ่มเวลาการแข่งขันแล้วให้ฝ่ายที่มาแข่งขันรออยู่ถ้าครบ 15 นาที แล้วอีกฝ่ายหนึ่งไม่ลงแข่งขันให้ถือว่าฝ่ายที่มารออยู่แล้วเป็นฝ่ายชนะ





### หมวด 3

#### การแข่งขันกีฬาหมากรุกสากล

ข้อ 19 วิธีจัดการแข่ง ให้แข่งขันแบบพบกันหมด โดยแข่งขันคู่ละ 1 กระดาน ให้มือ 1 แข่งกับมือ 1 มือ 2 แข่งกับมือ 2 และมือ 3 แข่งกับมือ 3

ข้อ 20 การตัดสินให้พิจารณาผลการแข่งขัน ดังนี้

20.1 ให้ผู้ที่ได้คะแนนมากที่สุดได้รับตำแหน่งชนะเลิศ ผู้ที่ได้คะแนนรองลงมา ได้รับตำแหน่งรองชนะเลิศและตำแหน่งที่ 3 ตามลำดับ การนับคะแนนของแต่ละคู่แข่งขันให้ผู้ที่ชนะได้ 2 คะแนน ผู้ที่เสมอได้ 1 คะแนน และผู้แพ้ไม่ได้คะแนน

20.2 ในกรณีที่มีผู้ที่ได้คะแนนเท่ากันให้พิจารณาผลการแข่งขันของคู่กรณี ผู้ที่ชนะให้ถือว่าเป็นผู้ที่ได้รับตำแหน่งนั้น

20.3 ถ้าผลปรากฏว่ายังเสมอกันอีก ให้พิจารณาโดยได้รับตำแหน่งนั้นร่วมกัน

ข้อ 21 กติกาการแข่งขัน

21.1 ให้มือ 1 ของทีมที่ซื้อข้างหน้าเป็นผู้เดินก่อน มือ 2 ของทีมนั้นเป็นผู้เดินหลัง มือ 3 ของทีมเป็นผู้เดินก่อน

21.2 กรรมการผู้ตัดสินจะทำการจับเวลาโดยใช้นาฬิกา 2 หน้า (Chess Clock) โดยให้เวลาฝ่ายละ 45 นาที ฝ่ายใดเวลาหมดก่อนโดยยังไม่ทราบผลแพ้ชนะ ให้ถือว่าเป็นฝ่ายที่เวลาหมดก่อนเป็นฝ่ายแพ้ โดยฝ่ายที่ชนะจะต้องมีตัวหมากที่สามารถทำให้คิงอีกฝ่ายหนึ่งเมทได้

21.3 เมื่อผู้แข่งขันจับหมากตัวใดตัวหนึ่งแล้วต้องเดินตัวนั้น เมื่อปล่อยมือจากหมากตัวนั้นแล้วจะเปลี่ยนเดินตาใหม่ไม่ได้ ยกเว้นเป็นการเดินผิดกติกาจะต้องเดินใหม่ให้ถูกต้องเท่านั้น

21.4 การเข้าป้อม (Castle) จะเข้าป้อมขณะคิงถูกเช็คหรือตาเดินผ่านตากินของตัวหมาก ฝ่ายคู่แข่งหรือภายหลังเดินคิงหรือรุกที่ต้องการเข้าป้อมไปแล้วไม่ได้

21.5 การขึ้นพอนในตาแรก 2 ตา ถ้าผ่านตากินของพอนคู่แข่ง ให้คู่แข่งมีสิทธิ์กินผ่าน (En passant) แต่จะต้องกินในตานั้นเท่านั้น

21.6 กติกาอื่น ๆ ให้เป็นไปตามกติกาหมากรุกสากลประเภท Rapid ของสหพันธ์หมากรุกโลก (FIDE)

ข้อ 22 เมื่อเริ่มเวลาการแข่งขันแล้วให้ฝ่ายที่มาแข่งขันรออยู่ ถ้าครบ 15 นาทีแล้ว อีกฝ่ายหนึ่งไม่ลงแข่งขันให้ถือฝ่ายที่มารออยู่แล้วเป็นฝ่ายชนะ



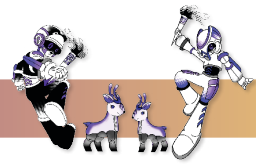

#### หมวด 4

#### การแข่งขันกีฬากระดาน

ข้อ 23 วิธีจัดการแข่งขันให้แข่งขันแบบพบกันหมดโดยแข่งขันคู่ละ 1 กระดาน ให้มือ 1 แข่งกับมือ 1 มือ 2 แข่งกับมือ 2 และมือ 3 แข่งกับมือ 3

ข้อ 24 การตัดสินให้พิจารณาผลการแข่งขัน ดังนี้

24.1 ให้ผู้ที่ได้คะแนนมากที่สุดได้รับตำแหน่งชนะเลิศ ผู้ที่ได้คะแนนรองลงมา ได้รับตำแหน่งรองชนะเลิศอันดับ 1 และตำแหน่งรองชนะเลิศอันดับ 2 ตามลำดับ การนับคะแนนของแต่ละคู่แข่งขันให้ผู้นชนะได้ 2 คะแนน ผู้ที่เสมอได้ 1 คะแนน และผู้แพ้ไม่ได้คะแนน

24.2 ในกรณีที่มีผู้ที่ได้คะแนนเท่ากันให้พิจารณาจากแต้มเกมสะสม (Game Point) จำนวนเกมมือที่แก่ชนะ (Hand Point) และแต้มสะสม (Difference) ตามลำดับและถือว่าเป็นผู้ที่ได้รับตำแหน่งนั้น

24.3 การแข่งขันประเภทบุคคลใช้การแข่งขันในประเภททีมเป็นเกณฑ์การตัดสิน โดยพิจารณาที่ผลการแข่งขันระหว่างมือ 1 เท่านั้น

24.4 ถ้าผลปรากฏว่ายังเสมอกันอีก ให้ตัดสินโดยการได้รับตำแหน่งนั้นร่วมกัน

ข้อ 25 กติกาการแข่งขัน

25.1 ผู้แข่งขันทั้งสองฝ่ายต้องเตรียมอุปกรณ์การเล่นให้พร้อม ระดับประถมศึกษา นับตัวอักษรทั้งหมด 52 ตัว ระดับมัธยมศึกษา นับตัวอักษรทั้งหมด 100 ตัว ตั้งนาฬิกา 22 นาที (Chess Clock)

25.2 ผู้แข่งขันจะต้องจับอักษรขึ้นมาฝ่ายละ 1 ตัว โดยถือลงในระดับสายตาเพื่อดูฝ่ายใดจะเล่นได้เล่นก่อนโดยมีหลักคือ เรียงตามลำดับอักษรจาก Blank, A, B, C ไปจนถึง Z ฝ่ายใดที่ได้ลำดับของตัวอักษรก่อนเป็นฝ่ายเริ่มเล่นก่อน

25.3 ผู้แข่งขันจับตัวอักษรขึ้นมา ระดับประถมศึกษาฝ่ายละ 6 ตัว ระดับมัธยมศึกษาฝ่ายละ 7 ตัว วางบนแป้นโดยผู้เริ่มเล่นก่อนจะได้จับก่อนเมื่อครบแล้วอีกฝ่ายหนึ่งเริ่มกดนาฬิกาได้

25.4 ผู้แข่งขันเล่นก่อนจะต้องผสมจัดตัวอักษรตั้งแต่ 2 ตัวขึ้นไป ให้เป็นคำภาษาอังกฤษที่ปรากฏอยู่ในพจนานุกรม ซึ่งในรุ่นระดับมัธยมศึกษาใช้ CSW21 และรุ่นระดับประถมศึกษาใช้ NSWL2020 โดยมีอักษรตัวใดตัวหนึ่งที่บอยอยู่บนดาวกลางกระดาน คำที่ลงครั้งแรกจะได้คะแนนเป็น 2 เท่า เมื่อนับคะแนนเสร็จเรียบร้อยแล้วจึงกดนาฬิกาให้เวลาของฝ่ายตรงกันข้ามเดิน แล้วนับอักษรในถุงเท่ากับที่เล่นไป

25.5 ผู้แข่งขันคนที่สองจะต้องต่อตัวอักษรที่มีอยู่ให้เป็นคำโดยมีอย่างน้อย 1 ตัว สัมผัสกับอักษรเดิมที่มีอยู่ในกระดาน และต้องลงตัวอักษรในแนวเดียวกันตลอดเท่านั้น

25.6 การคิดคะแนนจะได้ตามคำที่เกิดขึ้นทุกคำจากการเล่นในตา

25.7 ช่องคะแนนพิเศษจะได้เมื่อตัวอักษรที่วางลงไปใหม่วางทับเท่านั้น



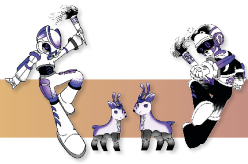

25.8 ผู้แข่งขันสามารถขอเปลี่ยนตัวอักษรได้โดยเสียการเล่น 1 ตา และสามารถเปลี่ยนได้ตั้งแต่ 1 - 6 ตัว แต่ระดับประถมศึกษาจะเปลี่ยนไม่ได้เด็ดขาดถ้าในถุงเหลือตัวอักษรไม่ถึง 6 ตัว และระดับมัธยมศึกษาสามารถเปลี่ยนได้ตั้งแต่ 1 - 7 ตัว จะเปลี่ยนไม่ได้เด็ดขาดถ้าในถุงเหลือตัวอักษรไม่ถึง 7 ตัว

25.9 การทำบิงโกครอสเวิร์ด (Bingo Crossword) ในระดับประถมศึกษาจะได้คะแนนพิเศษ 25 คะแนน และระดับมัธยมศึกษาจะได้คะแนนพิเศษ 50 คะแนน นอกจากคะแนนปกติ (การทำบิงโก หมายถึง ผู้เล่นระดับประถมศึกษาและมัธยมศึกษาสามารถวางตัวอักษรทั้ง 6 ตัว และ 7 ตัว ตามลำดับในแป้นพร้อมกันให้เกิดคำใหม่ในตาเล่นนั้น ๆ)

25.10 หากผู้แข่งขันฝ่ายหนึ่งฝ่ายใดลงคำศัพท์ที่ผู้แข่งขันอีกฝ่ายไม่แน่ใจว่าเป็นคำศัพท์ที่ถูกต้องหรือไม่ ผู้แข่งขันฝ่ายนั้นสามารถขอ Challenge ได้โดยให้หยุดเวลาทั้ง 2 ฝ่ายไว้ก่อน และคว้าเบี้ยที่ตนเองถืออยู่ หลังจากนั้นผู้เข้าแข่งขันทั้ง 2 ฝ่ายจะต้องออกมาตรวจสอบคำศัพท์ที่ “คอมพิวเตอร์ตรวจคำศัพท์” ที่กำหนดไว้ ถ้าคำนั้นมีใน “คอมพิวเตอร์ตรวจคำศัพท์” ผู้แข่งขันที่ขอ Challenge จะเสียสิทธิ์ในการลงครั้งถัดไป ถ้าในกรณีที่คำนั้นไม่มีใน “คอมพิวเตอร์ตรวจคำศัพท์” ผู้ลงเล่นครั้งนั้นต้องยกตัวอักษร ที่ตนเองเล่นครั้งนั้นขึ้นทั้งหมด ซึ่งหมายความว่าไม่ได้ลงเล่น (ไม่ได้แต้ม) และต้องเสียสิทธิ์ในการเล่นครั้งนั้นให้แก่ผู้ที่ยก Challenge

25.11 เกมสิ้นสุดเมื่อผู้แข่งขันฝ่ายใดฝ่ายหนึ่งใช้อักษรที่มีอยู่จนหมด (หลังตัวอักษรในถุงหมดแล้ว) ให้หาคะแนนรวมของตัวอักษรที่เหลือของฝ่ายตรงข้าม คูณ 2 แล้วนำไปบวกให้ผู้แข่งขันที่เป็นฝ่ายลงตัวอักษรหมดก่อนยกเว้น Blank จะไม่คิดคะแนนติดลบ

25.12 ในกรณีที่ผู้แข่งขันทั้ง 2 ฝ่าย บอกผ่านฝ่ายละ 3 ครั้ง รวมติดต่อกันทั้งหมด 6 ครั้ง ถือว่าการแข่งขันสิ้นสุดนับคะแนนโดยเอาคะแนนตัวอักษรที่เหลืออยู่ในแป้นลบออกจากคะแนนที่ทำได้ของแต่ละฝ่าย

25.13 ถ้าเวลาในการเล่นของแต่ละฝ่ายหมดลง เวลาที่ใช้ในการเล่นเกินหกนาที่ละ 10 คะแนน เศษของนาที่คิดเป็น 1 นาที

25.14 หลังจากการแข่งขันเสร็จแล้วให้นำอักษรทั้งหมดมาเรียง 10 x 10 (มัธยม) และเช็คเบี้ย 52 ตัว (ประถม) บนกระดานเพื่อเตรียมสำหรับการแข่งขันในกระดานต่อไป กฎและกติกาอื่น ๆ ปัญหาที่อาจเกิดขึ้นในระหว่างการเล่น ให้อยู่ในดุลยพินิจของสมาคมจัดการแข่งขันกีฬาหมากกระดาน

ข้อ 26 เมื่อเริ่มเวลาการแข่งขันแล้วให้ฝ่ายที่มาแข่งขันรออยู่ ถ้าครบ 15 นาที อีกฝ่ายหนึ่งไม่ลงแข่งขันให้ถือว่าฝ่ายที่มารออยู่แล้วเป็นฝ่ายชนะ





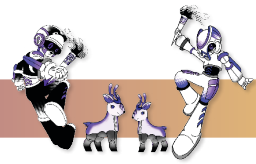

## หมวด 5

### การแข่งขันกีฬาเอเอ็มที

ข้อ 27 วิธีจัดการแข่งขัน ให้จัดการแข่งขันแบบพบกันหมดโดยแข่งขันคู่ละ 1 กระดาน ใ้หมือ 1 แข่งกับหมือ 1 หมือ 2 แข่งกับหมือ 2 และหมือ 3 แข่งกับหมือ 3

ข้อ 28 การตัดสินให้พิจารณาผลการแข่งขัน ดังนี้

28.1 ให้ผู้แข่งขันที่ได้คะแนนมากที่สุดได้รับตำแหน่งชนะเลิศ ผู้ที่ได้คะแนนรองลงมาได้รับตำแหน่งรองชนะเลิศอันดับ 1 และตำแหน่งรองชนะเลิศอันดับ 2 ตามลำดับการนับคะแนนของแต่ละคู่แข่งขัน ผู้ชนะได้ 2 คะแนน ผู้ที่เสมอได้ 1 คะแนน และผู้แพ้ไม่ได้คะแนน

28.2 ในกรณีที่มีผู้แข่งขันได้คะแนนเท่ากันให้พิจารณาจากแต้มเกมสะสม (Game Point) จำนวนเกมมือที่แพ้ชนะ (Hand Point) และแต้มสะสม (Difference) ตามลำดับ และให้ถือว่าเป็นผู้ที่ได้รับตำแหน่งนั้น

28.3 การแข่งขันประเภทบุคคลใช้การแข่งขันในประเภททีมเป็นเกณฑ์การตัดสิน โดยพิจารณาที่ผลการแข่งขันระหว่างมือ 1 เท่านั้น

28.4 ถ้าผลปรากฏว่ายังเสมอกันอีก ให้ตัดสินโดยการได้รับตำแหน่งนั้นร่วมกัน

ข้อ 29 กติกาแข่งขัน

29.1 ผู้แข่งขันทั้งสองฝ่ายต้องเตรียมอุปกรณ์การเล่นให้พร้อม นับตัวเบี้ยทั้งหมด 70 ตัว สำหรับรุ่นประถมศึกษา และตัวเบี้ยทั้งหมด 100 ตัว สำหรับรุ่นมัธยมศึกษา ตั้งนาฬิกา 22 นาที (Chess Clock)

29.2 ผู้แข่งขันจะต้องจับตัวเบี้ยขึ้นมาฝ่ายละ 1 ตัว โดยถือถุงในระดับสายตาเพื่อดูว่าฝ่ายใดจะได้เล่นก่อนโดยมีหลักคือเรียงตามตัวเลขจากมากไปหาน้อย เครื่องหมายทั้งหลายถือว่าค่ากว่า 0 ทั้งหมดและตัว Blank ถือว่าใกล้เคียงที่สุด ฝ่ายใดใกล้เคียง 20 กว่าจะได้เริ่มเล่นก่อน

29.3 ผู้แข่งขันจับตัวเบี้ยขึ้นมาฝ่ายละ 8 ตัว วางบนแป้น โดยผู้เริ่มเล่นก่อนจะได้จับก่อนเมื่อครบ 8 ตัว แล้วอีกฝ่ายหนึ่งเริ่มกตนาฬิกาได้

29.4 ผู้แข่งขันที่ได้เริ่มเล่นก่อนจะต้องจัดตัวเลขเป็นสมการในลักษณะหนึ่ง ลักษณะใดวางลงบนกระดานในแนวนอนหรือแนวตั้งเท่านั้น โดยมีตัวเบี้ยตัวใดตัวหนึ่งที่ทับบนช่องดาวกลางกระดาน ตัวเบี้ยที่ทับบนช่องดาวจะได้คะแนนเป็น 3 เท่า เมื่อนับคะแนนเสร็จเรียบร้อยแล้วจึงกตนาฬิกาให้เวลาของฝ่ายตรงกันข้ามเดิน

29.5 ผู้แข่งขันคนแรกจะต้องจับตัวเบี้ยในถุงขึ้นมาใหม่เท่ากับจำนวนตัวเบี้ยที่ใช้ไป จากนั้นจะเป็นตาเล่นคนที่สอง ซึ่งจะต้องต่อตัวเบี้ยที่มีอยู่ให้เป็นสมการโดยมีตัวเบี้ยลงไปใหม่อย่างน้อยหนึ่งตัว สัมผัสกับตัวเบี้ยที่มีอยู่ในกระดานแล้ว อาจจะเป็นการเพิ่มตัวเลขลงบนสมการเดิมที่มีอยู่ก่อนแล้ว

29.6 หากเกิดกรณีที่ผู้แข่งขันลงสมการซึ่งมีเบี้ยตัวเลขที่เล่นใหม่กับช่องพิเศษมากกว่า 1 ช่อง แล้วคะแนนที่ได้จะนับคะแนนพิเศษเบี้ยแต่ละตัว แล้วค่อยนำมาคิดของพิเศษของทั้งสมการ







29.7 ช่องพิเศษต่าง ๆ นั้นสามารถใช้ได้ในการเล่นทับลิงไปครั้งแรกเท่านั้น  
ในการเล่นครั้งต่อมาเบี้ยที่ทับอยู่ช่องพิเศษแล้วนั้นให้นับคะแนนเฉพาะค่าของเบี้ยเท่านั้น

29.8 การขอเปลี่ยนตัวเบี้ยสามารถขอเปลี่ยนตัวเบี้ยได้โดยต้องเสียตาเล่น 1 ตา  
การเปลี่ยนสามารถเปลี่ยนได้ตั้งแต่ 1 - 8 ตัว ยกเว้นถ้าตัวเบี้ยในถุงเหลือไม่ถึง 5 ตัว จะไม่สามารถเปลี่ยนตัวเบี้ยได้  
อย่างเด็ดขาด

29.9 การทำบิงโกเอแม็ท ในระหว่างการเล่นที่ผู้เล่นคนใดสามารถลงเบี้ยทั้ง 8 ตัว  
บนแป้นพร้อมกันในตาเล่นเดียว ผู้เล่นคนนั้นจะได้รับคะแนนพิเศษเพิ่มขึ้นอีก 40 คะแนน นอกเหนือจาก  
คะแนนที่ได้ปกติในตาเล่นนั้น

29.10 การขอ Challenge หากผู้เล่นฝ่ายหนึ่งฝ่ายใดลงสมการแล้ว อีกฝ่ายเห็น  
หรือคิดว่าผิดพลาดผู้แข่งขันสามารถเรียกขาน Challenge ได้เพื่อคว่าถูกต้องหรือเปล่า โดยให้หยุดเวลาทั้ง 2  
ฝ่ายไว้ หากผลการ Challenge ปรากฏว่าถูกต้องแล้ว ผู้ที่ตรวจจะเสียตาเล่นไปหนึ่งตา แต่ถ้าหากผิดผู้แข่งขัน  
ที่ลงผิดจะต้องยกตัวเบี้ยที่ลงทั้งหมดในตานั้นออกและได้คะแนนเป็นศูนย์

29.11 การผสมตัวเลข การลงเบี้ยตัวเลขนั้นสามารถที่จะนำเลขโดด (0 - 9) จำนวน  
2 - 3 ตัว มาวางติดกันเพื่อประกอบเป็นเลข 2 - 3 หลักได้ เบี้ยที่เป็นจำนวนหลักสิบขึ้นไปนำมาต่อไม่ได้

29.12 การเปลี่ยนค่าเป็นเลขลบสามารถที่จะเอาเครื่องหมายลบมาวางไว้หน้าเบี้ย  
ตัวเลข (1 - 20) และจำนวนต่าง ๆ ที่เกิดจากการผสมตัวเลขเพื่อให้เป็นค่าลบได้ แต่ห้ามวางเบี้ยเครื่องหมาย  
บวก ลบ คูณ หาร ไว้ติดกัน

29.13 ห้ามใช้ 0 ไปต่อหน้าตัวเลขทุกจำนวน ห้ามใช้เครื่องหมายบวกหรือ  
เครื่องหมายลบเติมหน้าตัวเลข 0 และห้ามใช้เครื่องหมายบวกเติมหน้าตัวเลข เช่น  $+ 7 = 5 + 2$

29.14 เกมสิ้นสุดเมื่อผู้แข่งขันคนใดคนหนึ่งใช้ตัวเบี้ยที่ตนมีอยู่จนหมด (หลังจาก  
ที่ตัวเบี้ยในถุงหมดแล้ว)

29.15 หากผู้แข่งขันฝ่ายตรงข้ามยังคงมีเบี้ยเหลืออยู่ ให้หาคะแนนรวมของตัวเบี้ยนั้น  
แล้วคูณด้วย 2 และนำไปบวกให้กับผู้แข่งขันที่เป็นคนลงตัวเบี้ยหมดก่อน (ยกเว้น Blank ไม่ต้องติดลบ)

29.16 ในกรณีที่ผู้แข่งขันทั้ง 2 ฝ่าย บอกผ่านฝ่ายละ 3 ครั้ง รวมติดต่อกันทั้งหมด  
6 ครั้ง ก็ถือว่าเกมการแข่งขันสิ้นสุดลง การนับคะแนนจะทำได้โดยเอาคะแนนตัวเบี้ยที่เหลืออยู่ในแป้นลบออก  
จากคะแนนของตนเองโดยไม่ต้องคูณ 2

29.17 ถ้าเวลาในการเล่นของแต่ละฝ่ายหมดลง เวลาที่ใช้ในการเล่นเกินกว่าห้านาทีละ  
10 คะแนน เศษของนาที่คิดเป็น 1 นาที

29.18 หลังจากการแข่งขันเสร็จแล้วให้นำตัวเบี้ยทั้งหมดมาเรียง  $10 \times 10$   
บนกระดานเพื่อเตรียมสำหรับการแข่งขันในกระดานต่อไป กฎและกติกาอื่น ๆ ปัญหาที่อาจเกิดขึ้นในระหว่าง  
การเล่นให้อยู่ในดุลยพินิจของสมาคมจัดการแข่งขันกีฬาหมากกระดาน

ข้อ 30 เมื่อเริ่มการแข่งขันแล้วให้ฝ่ายที่มาแข่งขันรออยู่ ถ้าครบ 15 นาที อีกฝ่ายหนึ่ง  
ไม่ลงแข่งขัน ให้ถือว่าฝ่ายที่มารออยู่แล้วเป็นฝ่ายชนะ





## หมวด 6

### การแข่งขันกีฬาหมากล้อม

#### ข้อ 31 วิธีจัดการแข่งขัน

31.1 ใช้วิธีการจัดการแข่งขันแบบพบกันหมดโดยแข่งขันคู่ละ 1 กระดาน ให้มือ 1 แข่งกับมือ 1 มือ 2 แข่งกับมือ 2 และมือ 3 แข่งกับมือ 3

31.2 ประเภทบุคคลใช้การแข่งขันในประเภททีมเป็นเกณฑ์ตัดสิน โดยพิจารณาที่ผลการแข่งขันระหว่างมือ 1 เท่านั้น (รอบชิงชนะเลิศหรือชิงตำแหน่งที่ 3 ก็ได้)

#### ข้อ 32 การตัดสินให้พิจารณาผลการแข่งขัน ดังนี้

32.1 ให้ผู้แข่งขันที่ได้คะแนนมากที่สุดได้รับตำแหน่งชนะเลิศ ผู้ที่ได้คะแนนรองลงมาได้รับตำแหน่งรองชนะเลิศ และตำแหน่งที่ 3 ตามลำดับ การนับคะแนนของแต่ละคู่แข่งขันให้ผู้ชนะได้ 2 คะแนน ผู้ที่เสมอได้ 1 คะแนน และผู้แพ้ไม่ได้คะแนน

32.2 ในกรณีที่มีผู้ที่ได้คะแนนเท่ากันให้พิจารณาผลการแข่งขันของคู่กรณี ผู้ที่ชนะให้ถือว่าเป็นผู้ที่ได้รับตำแหน่งนั้น

32.3 ถ้าผลปรากฏว่ายังเสมอกันอีก ให้ตัดสินโดยการได้รับตำแหน่งนั้นร่วมกัน

#### ข้อ 33 ข้อบังคับและกติกากการแข่งขัน

33.1 ให้ใช้ข้อบังคับคณะกรรมการบริหารกีฬาสาธิตสามัคคี สังกัดกระทรวงการอุดมศึกษา วิทยาศาสตร์ วิจัยและนวัตกรรม ว่าด้วยการจัดการแข่งขันกีฬาสาธิตสามัคคี สังกัดกระทรวงการอุดมศึกษา วิทยาศาสตร์ วิจัยและนวัตกรรม ครั้งที่ 46 พ.ศ. 2566

33.2 ให้ใช้กระดานขนาด 19 x 19 เส้น เป็นกระดานที่ใช้ในการแข่งขันหมากล้อม

33.3 ให้ใช้เวลาฝ่ายละ 45 นาที ไม่มีการต่อเวลา (Byo - Yomi) เมื่อหมดเวลา (เข้มตค) ถือว่าแพ้

33.4 ให้ใช้กติกากการแข่งขันของสมาคมกีฬาหมากล้อมแห่งประเทศไทย

33.5 ฝ่ายดำได้วางเม็ดแรก แต่ต้องเพิ่มแต้มต่อให้ขาวตอนนับคะแนน 6.5 คะแนน

33.6 ใช้กติกากการนับคะแนนแบบญี่ปุ่น การตัดสินของกรรมการถือเป็นที่สุด

33.7 การวางหมากห้ามทดลองวางหมากหรือใช้นิ้วจุ่มดู เมื่อหมากสัมผัสที่จุดใดถือว่าวางจุดนั้นแม้ว่าจะยังไม่ปล่อยมือก็ตามและห้ามการกระทำที่ส่งผลกระทบต่อฝ่ายตรงข้าม

33.8 การจับเกมจะจบลงเมื่อผู้แข่งขันฝ่ายใดฝ่ายหนึ่งบอกผ่าน และอีกฝ่ายบอกผ่านติดกัน

ข้อ 34 เมื่อเริ่มเวลาการแข่งขันแล้วให้ฝ่ายที่มาแข่งขันรออยู่ ถ้าครบ 15 นาที อีกฝ่ายหนึ่งไม่ลงแข่งขันให้ถือว่าฝ่ายที่มารออยู่แล้วเป็นฝ่ายชนะ





## หมวด 7

### หมวดทั่วไป

ข้อ 35 ผู้เข้าร่วมแข่งขันต้องยอมรับคำตัดสินและให้ความร่วมมือในการปฏิบัติงานของคณะกรรมการจัดการแข่งขันกีฬาหมากกระดาน กรรมการผู้ตัดสินและเจ้าหน้าที่ซึ่งปฏิบัติหน้าที่ในการแข่งขันโดยเคร่งครัด

ข้อ 36 ตลอดเวลาการแข่งขันผู้เข้าแข่งขันต้องประพฤติตนให้สมกับความเป็นนักกีฬาที่ดี มีน้ำใจนักกีฬาและต้องปฏิบัติตามระเบียบและกติกากการแข่งขันกีฬาอย่างเคร่งครัด

ข้อ 37 ผู้เข้าร่วมแข่งขันมารายงานตัวต่อคณะกรรมการจัดการการแข่งขันกีฬาหมากกระดาน ก่อนเริ่มการแข่งขันในกระดานที่หนึ่ง 30 นาที หากไม่ได้ส่งคณะกรรมการจัดการการแข่งขันกีฬาหมากกระดานจะยึดเอกสาร สธ.2 การแข่งกระดานถัดไปให้มารายงานตัวต่อคณะกรรมการจัดการการแข่งขันกีฬาหมากกระดานก่อนเริ่มแข่งขัน 15 นาที หากไม่ส่งตามเวลาที่กำหนดให้ยึดรายชื่อกระดานที่แข่งขันล่าสุดหรือตามที่คณะกรรมการจัดการการแข่งขันกีฬาหมากกระดาน

ข้อ 38 ห้ามนำเครื่องมือหรืออุปกรณ์สื่อสารทุกชนิดเข้าไปในบริเวณการแข่งขันโดยเด็ดขาด

ข้อ 39 ไม่อนุญาตให้ผู้จัดการทีมและผู้ฝึกสอน หรือผู้ที่ไม่มีส่วนเกี่ยวข้องเข้าไปในบริเวณสนามการแข่งขันโดยเด็ดขาด

ข้อ 40 ชุดการแข่งขันและอุปกรณ์การแข่งขัน

40.1 ผู้แข่งขันต้องแต่งกายด้วยชุดกีฬาของโรงเรียนสาธิตที่ตนสังกัด โดยใส่กางเกงขาสั้นแบบสุภาพห้ามใส่กางเกงขาสั้น

40.2 ห้ามสวมรองเท้าแตะหรือรองเท้าที่มีลักษณะคล้ายรองเท้าแตะโดยเด็ดขาด เว้นแต่ได้รับอนุญาตจากคณะกรรมการจัดการแข่งขันกีฬาหมากกระดานเป็นกรณีพิเศษ เช่น มีอาการบาดเจ็บ เป็นต้น

40.3 อุปกรณ์การแข่งขันให้อยู่ในดุลยพินิจของคณะกรรมการจัดการแข่งขันกีฬาหมากกระดาน โดยความเห็นชอบของคณะกรรมการฝ่ายเทคนิคกีฬารับรองมาตรฐานสำหรับใช้ในการแข่งขัน

ข้อ 41 ผู้แข่งขันคนใดไม่ลงแข่งขันตามวันและเวลาที่กำหนดโดยไม่มีเหตุอันควรหรือผลออกจากการแข่งขันที่กำลังดำเนินอยู่ให้ "ปรับเป็นแพ้" ในกรณีดังกล่าวให้คณะกรรมการจัดการแข่งขันกีฬาหมากกระดานตามข้อ 26 แห่งข้อบังคับคณะกรรมการบริหารกีฬาสีสามัคคี สังกัดกระทรวงการอุดมศึกษา วิทยาศาสตร์ วิจัยและนวัตกรรม ว่าด้วยการแข่งขันกีฬาสีสามัคคี สังกัดกระทรวงการอุดมศึกษา วิทยาศาสตร์ วิจัยและนวัตกรรม ครั้งที่ 46 พ.ศ. 2566

ข้อ 42 ให้คณะกรรมการจัดการแข่งขันกีฬาหมากกระดานเป็นผู้กำหนดวัน เวลา และสถานที่การแข่งขัน ซึ่งอาจเปลี่ยนแปลงได้เมื่อมีเหตุจำเป็น

ข้อ 43 การแต่งตั้งกรรมการตัดสินให้อยู่ในดุลยพินิจของคณะกรรมการจัดการแข่งขันกีฬาหมากกระดาน





ข้อ 44 การประท้วงให้เป็นไปตามข้อ 22 ข้อ 23 และข้อ 24 แห่งคณะกรรมการบริหาร กีฬาสาธิตสามัคคี สังกัดกระทรวงการอุดมศึกษา วิทยาศาสตร์ วิจัยและนวัตกรรม ว่าด้วยการแข่งขันกีฬาสาธิต สามัคคี สังกัดกระทรวงการอุดมศึกษา วิทยาศาสตร์ วิจัยและนวัตกรรม ครั้งที่ 46 พ.ศ. 2566

ข้อ 45 รอกการตีความจากการประท้วง ข้อ 22 ข้อ 23 ข้อ 24 แห่งข้อบังคับคณะกรรมการ บริหารกีฬาสาธิตสามัคคี

ข้อ 46 ในกรณีที่มีปัญหาเกี่ยวกับการใช้ระเบียบนี้ให้คณะกรรมการจัดการแข่งขันกีฬาหมาก กระดาน เป็นผู้วินิจฉัยชี้ขาดโดยความเห็นชอบของคณะกรรมการฝ่ายเทคนิคกีฬา

ข้อ 47 ให้ประธานกรรมการอำนวยการรักษาการตามระเบียบนี้

ประกาศ ณ วันที่ 4 กันยายน พ.ศ. 2566

(ผู้ช่วยศาสตราจารย์ ดร.ศักดา สวาทยานันท์)

ประธานคณะกรรมการบริหาร การแข่งขันกีฬาสาธิตสามัคคี  
สังกัดกระทรวงการอุดมศึกษา วิทยาศาสตร์ วิจัยและนวัตกรรม  
ครั้งที่ 46 พ.ศ. 2566



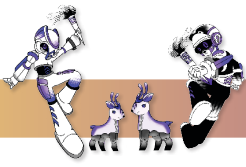

ฉัททันต์เกมส์  
กีฬาสีสามัคคีครั้งที่ 46

ระเบียบคณะกรรมการบริหารกีฬาสีสามัคคี ครั้งที่ 46 พ.ศ. 2566

สังกัดกระทรวงการอุดมศึกษา วิทยาศาสตร์ วิจัยและนวัตกรรม

ว่าด้วยการแข่งขันกีฬาฮอกกี้ (รหัส 16)

โรงเรียนสาธิตมหาวิทยาลัยเชียงใหม่

โดยที่เป็นการสมควรวางระเบียบคณะกรรมการบริหารกีฬาสีสามัคคี สังกัดกระทรวงการอุดมศึกษา วิทยาศาสตร์ วิจัยและนวัตกรรม ว่าด้วยการแข่งขันกีฬาแบดมินตัน กีฬาสีสามัคคี อาศัยอำนาจตามข้อบังคับคณะกรรมการบริหารกีฬาสีสามัคคี ว่าด้วยการแข่งขันกีฬาสามัคคี คณะกรรมการบริหารกีฬาสีสามัคคี สังกัดกระทรวงการอุดมศึกษา วิทยาศาสตร์ วิจัยและนวัตกรรม จึงวางระเบียบไว้ดังต่อไปนี้

ข้อ 1 ระเบียบนี้เรียกว่า “ระเบียบคณะกรรมการบริหารกีฬาสีสามัคคี สังกัดกระทรวงการอุดมศึกษา วิทยาศาสตร์ วิจัยและนวัตกรรม ว่าด้วยการแข่งขันกีฬาฮอกกี้ กีฬาสีสามัคคี ครั้งที่ 46 พ.ศ. 2566”

ข้อ 2 ระเบียบอื่นที่ขัดหรือแย้งกับระเบียบนี้ ให้ใช้ระเบียบนี้แทน

ข้อ 3 กติกาการแข่งขันให้ใช้กติกาการแข่งขันของสหพันธ์ฮอกกี้นานาชาติ (FIH) ซึ่งสมาคมกีฬาฮอกกี้แห่งประเทศไทย กำหนดใช้ในปัจจุบัน

\* กติกาเพิ่มเติม การแข่งขันประเภทฮอกกี้ 6 คน (Sixes a side) ใช้สนามขนาดเดียวกันกับประเภทฮอกกี้กลางแจ้ง (Outdoor Hockey) \*

ข้อ 4 ประเภทการแข่งขัน

4.1 มัธยมศึกษาชาย

4.1.1 ฮอกกี้กลางแจ้ง (Outdoor Hockey) ทีมระดับมัธยมศึกษาชาย 11 คน

4.1.2 ฮอกกี้ 6 คน (Sixes a side) ทีมระดับมัธยมศึกษาชาย 6 คน

4.1.3 ฮอกกี้ในร่ม (Indoor Hockey) ทีมระดับมัธยมศึกษาชาย 6 คน

4.2 มัธยมศึกษาหญิง

4.2.1 ฮอกกี้กลางแจ้ง (Outdoor Hockey) ทีมระดับมัธยมศึกษาหญิง 11 คน

4.2.2 ฮอกกี้ 6 คน (Sixes a side) ทีมระดับมัธยมศึกษาหญิง 6 คน

4.2.3 ฮอกกี้ในร่ม (Indoor Hockey) ทีมระดับมัธยมศึกษาหญิง 6 คน



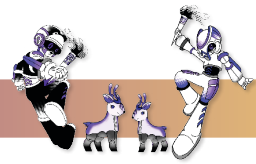

ข้อ 5 คุณสมบัติของผู้เข้าแข่งขันให้เป็นไปตามข้อ 9 แห่งข้อบังคับคณะกรรมการบริหาร กีฬาสาธิตสามัคคี สังกัดกระทรวงการอุดมศึกษา วิทยาศาสตร์ วิจัยและนวัตกรรม ว่าด้วยการแข่งขันกีฬาสาธิต สามัคคี สังกัดกระทรวงการอุดมศึกษา วิทยาศาสตร์ วิจัยและนวัตกรรม ครั้งที่ 46 พ.ศ. 2566

ข้อ 6 จำนวนผู้เข้าแข่งขันแต่ละโรงเรียนสาธิตส่งรายชื่อนักกีฬาผู้เข้าแข่งขันได้ไม่เกิน 24 คน โดยนักกีฬามีสิทธิ์เล่นได้ 2 ประเภทตามจำนวนที่กำหนดโดยส่งนักกีฬาแต่ละประเภท ดังนี้

- 6.1 ฮอกกี้กลางแจ้ง (Outdoor Hockey) 11 คน ส่งรายชื่อนักกีฬาได้ไม่เกิน 18 คน
- 6.2 ฮอกกี้ 6 คน (Sixes a side) 6 คน ส่งรายชื่อนักกีฬาได้ไม่เกิน 12 คน
- 6.3 ฮอกกี้ในร่ม (Indoor Hockey) 6 คน ส่งรายชื่อนักกีฬาได้ไม่เกิน 12 คน

ข้อ 7 วิธีการจัดการแข่งขัน

- 7.1 ถ้ามีจำนวน 2 ทีม จัดการแข่งขันแบบ “ประลอง” เล่น 2 ครั้ง เหย้า – เยือน
- 7.2 ถ้ามีจำนวน 3 ทีม จัดการแข่งขันแบบ “พบกันหมด” มีรอบชิงชนะเลิศ
- 7.3 ถ้ามีจำนวน 4 ทีม จัดการแข่งขันแบบ “พบกันหมด” มีรอบชิงชนะเลิศ

และชิงอันดับที่ 3 ดังนี้

- 7.3.1 ชิงอันดับที่ 3 ระหว่างทีมที่มีคะแนนเป็นที่ 3 กับทีมที่มีคะแนนเป็นที่ 4
- 7.3.2 ชิงชนะเลิศ ระหว่างทีมที่มีคะแนนเป็นที่ 1 กับทีมที่มีคะแนนเป็นที่ 2
- 7.3.3 หากในข้อ 7.3 เมื่อการแข่งขันในรอบแรกสิ้นสุดแล้วมีทีมที่ได้คะแนน

เท่ากันให้ใช้หลักเกณฑ์ตามข้อ 10.1.1 ถึงข้อ 10.1.3 ตัดสิน

7.4 ถ้ามีจำนวน 5 ทีม จัดการแข่งขันแบบ “พบกันหมด” เมื่อการแข่งขันใน รอบแรก สิ้นสุดลงแล้วให้นำคะแนนรวมเพื่อหาทีมชนะเลิศ ทีมอันดับที่ 2 และทีมอันดับที่ 3 หากมีทีมที่ได้ คะแนนเท่ากันให้ใช้วิธีการเล่น 1 : 1 รักษาประตู (Shooting - out)

7.5 ถ้ามีจำนวนทีม 6 - 8 ทีม จัดการแข่งขันรอบแรกเป็น 2 สาย แข่งขันแบบ พบกันหมดในสาย รอบรองชนะเลิศให้นำทีมที่ได้คะแนนอันดับที่ 1 สายแรกพบกับทีมที่ได้คะแนนอันดับที่ 2 สายสอง และทีมที่ได้คะแนนอันดับที่ 2 สายแรกพบกับทีมที่ได้คะแนนอันดับที่ 1 สายสอง รอบชิงชนะเลิศนำ ทีมที่ชนะในรอบรองชนะเลิศแข่งขันชิงชนะเลิศ ทีมที่แพ้ให้ได้รับอันดับที่ 3 ร่วมกัน

ข้อ 8 เวลาที่ใช้ในการแข่งขัน

- 8.1 ฮอกกี้กลางแจ้ง 11 คน แบ่งการแข่งขันเป็น 4 ช่วงเวลา ช่วงเวลาละ 15 นาที
- 8.2 ฮอกกี้ 6 คน (Six a side) แข่งขัน 2 ครั้งเวลา ครั้งเวลาละ 20 นาที
- 8.3 ฮอกกี้ในร่ม 6 คน (Indoor Hockey) แข่งขัน 4 ครั้งเวลา ครั้งเวลาละ 10 นาที

ข้อ 9 คะแนนจากผลการแข่งขัน

การแข่งขันแบบ “พบกันหมด” และการแข่งขันในรอบแรกของการจัดแบบ “แบ่งสาย” จะมีการให้คะแนน ดังนี้

- 9.1 ชนะได้ 3 คะแนน
- 9.2 เสมอได้ 1 คะแนน
- 9.3 แพ้ได้ 0 คะแนน





## ข้อ 10 การจัดอันดับของการแข่งขัน

### 10.1 แข่งขันแบบ “พบกันหมด”

10.1.1 นับจากคะแนนรวมทั้งหมดที่ได้มากที่สุดเป็นอันดับที่ 1 และคะแนนรองลงมาเป็นอันดับที่ 2, 3, 4 และ 5 ตามลำดับ

10.1.2 หากในข้อ 10.1.1 ทีมใดที่มีผลคะแนนเท่ากันให้ใช้วิธีการเล่น 1 : 1 กับผู้รักษาประตู (Shooting - Out) เพื่อหาทีมที่ต้องการเข้ารอบต่อไป

10.1.3 ในรอบรองชนะเลิศและรอบชิงชนะเลิศ กรณีเสมอกันให้ปฏิบัติดังนี้

10.1.3.1 หากมีผลเสมอกันให้ใช้วิธีการเล่น 1 : 1 รักษาประตู (Shooting - Out) เพื่อหาทีมที่เข้ารอบต่อไป

10.2 แข่งขันแบบ “แบ่งสาย” เมื่อการแข่งขันของแต่ละสายในรอบแรกสิ้นสุดแล้วให้ทีมที่มีอันดับ 1 และ 2 เข้ารอบต่อไป ถ้ามีคะแนนเท่ากันให้ใช้วิธีการเล่น 1 : 1 กับผู้รักษาประตู (Shooting - out)

## ข้อ 11 วิธีการแข่งขัน (Shooting - out) เพื่อตัดสินในกรณีเสมอกัน

11.1 การยิงลูก (Shooting - out) ของแต่ละประเภทให้ปฏิบัติ ดังนี้

11.1.1 ฮอกกี้กลางแจ้ง 11 คนให้ใช้ผู้เล่นทีมละ 5 คนโดยสลับกันเล่นทีมละ 1 คน เลี้ยงเดี่ยวทำประตูภายในเวลา 8 วินาทีจากเส้น 23 เมตร

11.1.2 ฮอกกี้ 6 คน (Sixes a side) ให้ใช้ผู้เล่นทีมละ 3 คน สลับกันเล่นทีมละ 1 คน เลี้ยงเดี่ยวทำประตูภายในเวลา 8 วินาทีจากเส้น 23 เมตร

11.1.3 ฮอกกี้ในร่ม 6 คน (Indoor Hockey) ให้ใช้ผู้เล่นทีมละ 3 คน สลับกันเล่นทีมละ 1 คน เลี้ยงเดี่ยวทำประตูภายในเวลา 6 วินาทีจากเส้นครึ่งสนาม

11.2 ให้ผู้ตัดสินเป็นผู้เลือกประตูซึ่งใช้ในการแข่งขันทั้งหมด

11.3 ให้ผู้ตัดสินใช้วิธีการเสี่ยงต่อหน้าหัวหน้าทีมทั้งสองเพื่อตัดสินให้ทีมที่ชนะการเสี่ยงเริ่มยิงก่อน

11.4 ให้ทีมที่ยิงลูกโทษเข้าประตูได้มากกว่าเป็นทีมชนะ ในกรณีที่เล่นครบทุกคนแล้วเสมอกันอีกให้เลือกผู้เล่นในการเล่น Shooting - out ในรอบแรกมาเล่นอีกคนละ 1 ครั้ง แบบ Sudden Death และให้ทีมที่เล่น Shooting - out ที่เล่นเป็นทีมที่สองเป็นทีมที่เล่นก่อนในรอบที่สอง

## ข้อ 12 การเปลี่ยนตัวผู้เข้าแข่งขันในระหว่างการแข่งขัน

12.1 ระหว่างการแข่งขันให้เปลี่ยนตัวผู้เข้าแข่งขันได้ตลอดเวลาไม่จำกัดจำนวนจากผู้เข้าแข่งขันสำรองที่ได้ระบุชื่อไว้ก่อนการแข่งขันเท่านั้น

12.2 ผู้เข้าแข่งขันที่เปลี่ยนตัวออกไปแล้ว สามารถกลับเข้าไปแข่งขันในครั้งนั้น ๆ ได้อีก

12.3 การเปลี่ยนตัวผู้เข้าแข่งขันให้ดำเนินการที่บริเวณไม่เกิน 3 เมตร จากเส้นกึ่งกลางสนามโดยการควบคุมของเจ้าหน้าที่เทคนิคฯ





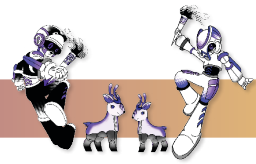

ข้อ 13 กำหนดการแข่งขันให้คณะกรรมการจัดการแข่งขันกีฬาออกก็เป็นผู้กำหนดเวลาและสถานที่แข่งขันซึ่งอาจเปลี่ยนแปลงได้เมื่อมีเหตุจำเป็น

ข้อ 14 เครื่องแต่งกายของผู้แข่งขัน

14.1 ให้แต่ละทีมใช้สีตามโรงเรียนสาธิตของตนและถ้าใช้สีอื่นต้องไม่ซ้ำซ้อนหรือคล้ายคลึงกับสีของโรงเรียนคู่แข่ง

14.2 ในกรณีสีเสื้อของทีมคู่แข่งคล้ายคลึงกัน ให้ทีมที่ใช้สีเสื้อต่างไปจากสีโรงเรียนสาธิตของตนเป็นผู้เปลี่ยนไปใช้สีอื่น (ให้สิทธิ์ทีมเหย้า)

14.3 แต่ละทีมต้องแต่งกายเข้าแข่งขันให้เหมือนกันทุกคน เว้นผู้รักษาประตูให้ใส่เสื้อแตกต่างจากผู้เข้าแข่งขันอื่น แต่ต้องไม่ใช่สีดำและให้ติดหมายเลขประจำตัวให้ตรงกับหมายเลขที่ส่งตัวในทะเบียนหมายเลขที่ติดให้ใช้หมายเลข 1 - 24 เท่านั้น และมีขนาดไม่น้อยกว่า 10 นิ้ว และแต่งกายให้เรียบร้อย

14.4 ผู้เล่นต้องมีอุปกรณ์สนับแข้งและเครื่องป้องกันผู้รักษาประตูตามกติกาออกก็

ข้อ 15 ข้อปฏิบัติในการเข้าแข่งขัน

15.1 แต่ละทีมจะต้องมีผู้จัดการทีมอยู่ตลอดการแข่งขัน และทำหน้าที่ลงนามในใบรายงานผล (Match Report)

15.2 ให้ผู้จัดการทีมกรอกรายชื่อผู้เข้าแข่งขันจริงและผู้เล่นสำรองลงในใบส่งตัวผู้เล่นประจำวัน โดยระบุหมายเลขประจำตัวให้ตรงกับที่แจ้งไว้ในทะเบียน ส่งให้คณะกรรมการจัดการแข่งขันกีฬาออกก็ก่อนกำหนดเวลาแข่งขัน 60 นาที

15.3 ทีมที่มาถึงสนามแล้วไม่ลงทำการแข่งขัน หรือผลออกจากการแข่งขันที่กำลังดำเนินอยู่ หรือแสดงเจตนาที่ไม่ร่วมการแข่งขันต่อไปภายในเวลา 10 นาที ให้ปรับทีมนั้นแพ้ในเกมการแข่งขันนั้น ๆ ในกรณีดังกล่าวให้คณะกรรมการจัดการแข่งขันกีฬาออกก็ รายงานคณะกรรมการฝ่ายเทคนิคกีฬา เพื่อนำเสนอคณะกรรมการบริหารกีฬาสาธิตสามัคคี เพื่อให้พิจารณาลงโทษตามข้อ 26 แห่งข้อบังคับคณะกรรมการบริหารกีฬาสาธิตสามัคคี สังกัดกระทรวงการอุดมศึกษา วิทยาศาสตร์ วิจัยและนวัตกรรม ว่าด้วยการแข่งขันกีฬาสาธิตสามัคคี สังกัดกระทรวงการอุดมศึกษา วิทยาศาสตร์ วิจัยและนวัตกรรม ครั้งที่ 46 พ.ศ. 2566

ข้อ 16 มารยาทของผู้เข้าแข่งขัน

16.1 ตลอดเวลาการแข่งขันผู้เข้าแข่งขันต้องประพฤติตนให้สมกับความเป็นนักกีฬาที่ดีและต้องปฏิบัติตามกติกาการแข่งขันอย่างเคร่งครัด

16.2 ผู้เข้าแข่งขันคนใดที่ละเมิดกติกาการแข่งขันซึ่งผู้ตัดสินได้ตักเตือนเป็นทางการโดยแสดงใบเหลืองจะได้รับการบันทึกเป็นทางการโดยคณะกรรมการจัดการแข่งขันกีฬาออกก็ทุกครั้ง และหากมีการละเมิดเช่นนี้อีกเป็นครั้งที่สองในครั้งต่อ ๆ ไป ให้อยู่ในดุลยพินิจของประธานกรรมการจัดการแข่งขันกีฬาออกก็เป็นที่สิ้นสุด





16.3 ผู้เข้าแข่งขันคนใดที่ผู้ตัดสินสั่งให้ออกจากการแข่งขันโดยแสดงใบแดงแล้ว จะหมดสิทธิ์เข้าร่วมการแข่งขันครั้งต่อไป 1 ครั้ง หากคณะกรรมการจัดการแข่งขันกีฬาออกก็เห็นว่าการลงโทษไม่เพียงพอให้รายงานคณะกรรมการฝ่ายเทคนิคกีฬา เพื่อนำเสนอคณะกรรมการบริหารกีฬาสีสามัคคีเพื่อพิจารณาหากคณะกรรมการบริหารกีฬาสีสามัคคีเห็นว่าไม่เพียงพอ ให้ลงโทษผู้เข้าแข่งขันนั้นเพิ่มเติมตามกรณี ซึ่งการพิจารณาของคณะกรรมการบริหารจะต้องดำเนินภายใน 24 ชั่วโมงหลังจากเสร็จสิ้นการแข่งขันครั้งนั้น ๆ ถ้าคณะกรรมการบริหารกีฬาสีสามัคคีมิได้พิจารณาภายในระยะเวลาที่กำหนดดังกล่าว ผู้เข้าแข่งขันผู้นั้นมีสิทธิ์เข้าร่วมการแข่งขันต่อไปหลังจากที่หมดสิทธิ์เข้าร่วมการแข่งขันข้างต้นแล้ว 1 ครั้ง

ข้อ 17 ผู้ตัดสินและผู้ตัดสินเทคนิค

17.1 ให้ใช้ผู้ตัดสินและผู้ตัดสินเทคนิคจากสมาคมกีฬาออกก็แห่งประเทศไทยหรือเจ้าภาพเห็นสมควร

17.2 ให้แต่ละสถาบันที่ส่งทีมเข้าร่วมการแข่งขันส่งผู้ตัดสินหรือผู้ตัดสินเทคนิคประจำทีม ทีมละ 1 คน

ข้อ 18 ลูกบอลที่ใช้ในการแข่งขันให้อยู่ในดุลยพินิจของคณะกรรมการจัดการแข่งขันกีฬาออกก็

ข้อ 19 การประท้วงให้เป็นไปตามข้อ 22 ข้อ 23 และข้อ 24 แห่งข้อบังคับคณะกรรมการบริหารกีฬาสีสามัคคี สังกัดกระทรวงการอุดมศึกษา วิทยาศาสตร์ วิจัยและนวัตกรรม ว่าด้วยการแข่งขันกีฬาสีสามัคคี สังกัดกระทรวงการอุดมศึกษา วิทยาศาสตร์ วิจัยและนวัตกรรม ครั้งที่ 46 พ.ศ. 2566 ยกเว้นในกรณี ข้อบังคับข้อ 23.3 จะต้องกระทำภายใน 30 นาที หลังจากประกาศผลการแข่งขันอย่างเป็นทางการ

ข้อ 20 รางวัลการแข่งขัน

20.1 รางวัลที่ 1 เหรียญชูบทองและเกียรติบัตร

20.2 รางวัลที่ 2 เหรียญชูบเงินและเกียรติบัตร

20.3 รางวัลที่ 3 เหรียญชูบทองแดงและเกียรติบัตร

20.4 โล่รางวัลและเกียรติบัตร สำหรับนักกีฬาดีเด่นทั้ง 6 ประเภท ชายและหญิง

รวม 6 รางวัล

ข้อ 21 เกณฑ์การพิจารณาไล่นักกีฬาดีเด่นมีดังนี้

21.1 ต้องเป็นนักกีฬาทีมชิงชนะเลิศ

21.2 ต้องเป็นนักกีฬาที่มีทักษะ ความสามารถ และความประพฤติดี

21.3 ต้องเป็นนักกีฬาที่เข้าร่วมการแข่งขันตลอดการแข่งขัน

21.4 ต้องเป็นนักกีฬาที่ไม่ถูกลงโทษใบเหลืองหรือใบแดง



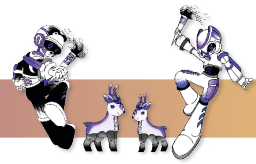

ข้อ 22 ในกรณีที่มีปัญหาเกี่ยวกับการใช้ระเบียบนี้ ให้คณะกรรมการจัดการแข่งขันกีฬา  
ฮอกกี้น้ำแข็งเป็นผู้วินิจฉัยชี้ขาดโดยความเห็นชอบของคณะกรรมการฝ่ายเทคนิคกีฬา

ข้อ 23 ให้ประธานกรรมการอำนวยการรักษาการตามระเบียบนี้

ประกาศ ณ วันที่ 4 กันยายน พ.ศ. 2566

(ผู้ช่วยศาสตราจารย์ ดร.ศักดา สวาทยานันท์)

ประธานคณะกรรมการบริหาร การแข่งขันกีฬาสาธิตสามัคคี  
สังกัดกระทรวงการอุดมศึกษา วิทยาศาสตร์ วิจัยและนวัตกรรม  
ครั้งที่ 46 พ.ศ. 2566





ฉกกันต์เกมส์  
กีฬาสาธิตสามัคคีครั้งที่ 46

ระเบียบคณะกรรมการบริหารกีฬาสาธิตสามัคคี ครั้งที่ 46 พ.ศ. 2566  
สังกัดกระทรวงการอุดมศึกษา วิทยาศาสตร์ วิจัยและนวัตกรรม  
ว่าด้วยการแข่งขันกีฬาแฮนด์บอล (รหัส 17)  
โรงเรียนสาธิตมหาวิทยาลัยเชียงใหม่

โดยที่เป็นการสมควรวางระเบียบคณะกรรมการบริหารกีฬาสาธิตสามัคคี สังกัดกระทรวงการอุดมศึกษา วิทยาศาสตร์ วิจัยและนวัตกรรม ว่าด้วยการแข่งขันกีฬาแฮนด์บอล กีฬาสาธิตสามัคคี อาศัยอำนาจตามข้อบังคับคณะกรรมการบริหารกีฬาสาธิตสามัคคี ว่าด้วยการแข่งขันกีฬาสาธิตสามัคคี คณะกรรมการบริหารกีฬาสาธิตสามัคคี สังกัดกระทรวงการอุดมศึกษา วิทยาศาสตร์ วิจัยและนวัตกรรม จึงวางระเบียบไว้ดังต่อไปนี้

ข้อ 1 ระเบียบนี้เรียกว่า “ระเบียบคณะกรรมการบริหารกีฬาสาธิตสามัคคี สังกัดกระทรวงการอุดมศึกษา วิทยาศาสตร์ วิจัยและนวัตกรรม ว่าด้วยการแข่งขันกีฬาแฮนด์บอล กีฬาสาธิตสามัคคี ครั้งที่ 46 พ.ศ. 2566”

ข้อ 2 ระเบียบอื่นที่ขัดหรือแย้งกับระเบียบนี้ ให้ใช้ระเบียบนี้แทน

ข้อ 3 กติกาการแข่งขันให้ใช้กติกาการแข่งขันของสหพันธ์กีฬาแฮนด์บอลนานาชาติ (IHF) ซึ่งสมาคมกีฬาแฮนด์บอลแห่งประเทศไทย กำหนดใช้ในปัจจุบัน

ข้อ 4 ประเภทการแข่งขัน

- 4.1 ระดับประถมศึกษา (หญิง)
- 4.2 ระดับมัธยมศึกษาตอนต้น (หญิง)
- 4.3 ระดับมัธยมศึกษาตอนปลาย (หญิง)

ข้อ 5 คุณสมบัติของผู้เข้าแข่งขันให้เป็นไปตามข้อ 9 แห่งข้อบังคับคณะกรรมการบริหารกีฬาสาธิตสามัคคี สังกัดกระทรวงการอุดมศึกษา วิทยาศาสตร์ วิจัยและนวัตกรรม ว่าด้วยการแข่งขันกีฬาสาธิตสามัคคี สังกัดกระทรวงการอุดมศึกษา วิทยาศาสตร์ วิจัยและนวัตกรรม ครั้งที่ 46 พ.ศ. 2566

ข้อ 6 ให้ยืนยันรายชื่อนักกีฬาในวันประชุมผู้จัดการทีม นักกีฬาจำนวน 20 คน เจ้าหน้าที่จำนวน 5 คน พร้อมหมายเลขเสื้อแข่งขันประจำวันกีฬา และเลือกส่งรายชื่อลงแข่งขันในแต่ละแมทได้ไม่เกิน 16 คน จากรายชื่อที่ยืนยันวันประชุม



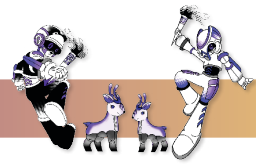

ข้อ 7 วิธีจัดการแข่งขัน

- 7.1 ให้โรงเรียนสาธิตเจ้าภาพมีสิทธิ์เลือกอยู่สายหนึ่งสายใดในรอบแรกได้
- 7.2 ให้โรงเรียนสาธิตที่ได้ตำแหน่งชนะเลิศในการแข่งขันครั้งก่อน อยู่ในสายแรก

ในรอบแรก

- 7.3 ให้โรงเรียนสาธิตที่ได้ตำแหน่งรองชนะเลิศในการแข่งขันครั้งก่อน อยู่ในสาย

สุดท้าย

- 7.4 จำนวนทีม 4 - 5 ทีม จัดการแข่งขันแบบ "พบกันหมด" ไม่มีรอบชิงชนะเลิศ
- 7.5 จำนวนทีม 6 ทีมขึ้นไป จัดการแข่งขันรอบแรกแบ่งเป็น 2 สาย แข่งขันแบบ

พบกันหมดในสาย รอบรองชนะเลิศนำทีมที่มีคะแนนเป็นที่ 1 สายแรกพบทีมที่มีคะแนนเป็นที่ 2 สายสอง และทีมที่มีคะแนนเป็นที่ 2 สายแรกพบทีมที่มีคะแนนเป็นที่ 1 สายสอง รอบชิงชนะเลิศนำทีมที่ชนะในรอบรองชนะเลิศแข่งขันชิงชนะเลิศ ทีมแพ้ในรอบรองชนะเลิศครองตำแหน่งที่ 3 ร่วมกัน

- 7.6.1 กรณี 7 ทีมจัดการแข่งขันรอบแรกแบ่งเป็น 2 สาย สายบน 3 ทีม

สายล่าง 4 ทีม ทีมที่ชนะเลิศการแข่งขันครั้งก่อนให้จัดอยู่ในสายบน ส่วนทีมที่ได้รองชนะเลิศอันดับหนึ่งให้อยู่ในสายล่าง

- 7.7 การให้คะแนนเพื่อจัดอันดับในสาย

- 7.7.1 ทีมชนะได้ 2 คะแนน
- 7.7.2 ทีมเสมอได้ 1 คะแนน
- 7.7.3 ทีมแพ้หรือไม่ลงทำการแข่งขันได้ 0 คะแนน

- 7.8 การจัดอันดับของการแข่งขันในสาย

7.8.1 ทีมที่ได้คะแนนรวมมากที่สุดได้อันดับที่ 1 และคะแนนรองลงมาได้อันดับที่ 2, 3, 4 และ 5 ตามลำดับ

7.8.2 หากในข้อที่ 7.8.1 มีทีมที่ได้คะแนนรวมเท่ากัน ให้นำผลต่างของประตูที่ได้และประตูที่เสีย ทีมที่มีผลต่างของประตูที่ได้และประตูที่เสียมากกว่าเป็นทีมที่ได้อันดับดีกว่า

7.8.3 หากในข้อ 7.8.2 เท่ากันให้นำเฉพาะประตูที่ได้ทั้งหมด ทีมที่ได้ประตูรวมมากกว่าเป็นทีมที่อันดับดีกว่า

7.8.4 หากในข้อ 7.8.3 เท่ากันอีกให้เอาผลการแข่งขันของคู่กรณีที่พบกันเองมาพิจารณา ทีมที่ชนะจะมีอันดับดีกว่า

- 7.8.5 หากในข้อ 7.8.4 ผลเสมอกัน ให้ใช้วิธีจับสลากหาทีมที่ต้องการต่อไป

- 7.9 เวลาในการแข่งขัน แข่งขัน 2 ครั้งเวลา ครั้งเวลาละ 20 นาที พักระหว่างครึ่ง

10 นาที





7.10 รอบรองชนะเลิศและรอบชิงชนะเลิศ ถ้าเสมอกันให้ต่อเวลาอีก 5 นาที 1 ครั้ง  
ถ้ายังเสมอกันอีกให้ตัดสินด้วยการยิงลูกโทษ

ข้อ 8 กำหนดการแข่งขันให้คณะกรรมการจัดการแข่งขันกีฬาแฮนด์บอลเป็นผู้กำหนดวัน  
เวลา และสถานที่แข่งขัน ซึ่งอาจเปลี่ยนแปลงได้เมื่อมีเหตุจำเป็น

ข้อ 9 เครื่องแต่งกายของผู้เข้าร่วมการแข่งขัน

9.1 ให้แต่ละทีมใช้สีตามโรงเรียนสาธิตของตนเอง และถ้าใช้สีอื่นต้องไม่ซ้ำซ้อนหรือ  
คล้ายคลึงกับสีของโรงเรียนสาธิตคู่แข่ง

9.2 ในกรณีที่สีเสื้อของทีมคู่แข่งคล้ายคลึงกัน ให้ทีมที่ใช้สีเสื้อผิดไปจากสี  
โรงเรียนสาธิตของตนเองเป็นผู้เปลี่ยนไปใช้สีอื่น

9.3 แต่ละทีมต้องแต่งกายเข้าแข่งขันให้เหมือนกันทุกคน เว้นผู้รักษาประตูให้ใช้เสื้อ  
และให้ติดหมายเลขประจำตัวให้ตรงกับหมายเลขที่ส่งตัวลงทะเบียน และให้ใช้หมายเลข 1 - 99 เท่านั้น โดยมี  
ขนาด 10 นิ้ว และต้องแต่งกายให้เรียบร้อย

ข้อ 10 ข้อปฏิบัติในการแข่งขัน

10.1 ทีมใดสมัครเข้าแข่งขันแล้วต้องจัดทีมไปแข่งขันตามวัน เวลา และสนาม  
แข่งขันที่คณะกรรมการจัดการแข่งขันกีฬาแฮนด์บอลกำหนดไว้ ทีมใดลงสนามแข่งขันโดยมีผู้เล่นไม่ครบ 5 คน  
ให้ปรับทีมนั้นเป็นแพ้ ทีมใดที่ไม่พร้อมที่จะลงแข่งขันหลังจากเวลาที่กำหนดไว้เกิน 15 นาที ให้ปรับทีมนั้นเป็น  
แพ้ หากไม่พร้อมที่จะลงแข่งขันทั้งสองทีมให้ปรับแพ้ทั้งคู่ เมื่อถูกปรับแพ้ด้วยเหตุผลใดก็ตาม ทีมที่ถูกปรับแพ้  
นั้นให้ทำการแข่งขันในครั้งต่อไปได้ตามปกติ ในกรณีดังกล่าวให้คณะกรรมการจัดการแข่งขันกีฬาแฮนด์บอล  
รายงานคณะกรรมการฝ่ายเทคนิคกีฬา เพื่อนำเสนอคณะกรรมการบริหารกีฬาสีสามัคคี เพื่อให้พิจารณา  
ลงโทษตามข้อ 26 แห่งข้อบังคับคณะกรรมการบริหารกีฬาสีสามัคคี สังกัดกระทรวงการอุดมศึกษา  
วิทยาศาสตร์ วิจัยและนวัตกรรม ว่าด้วยการแข่งขันกีฬาสีสามัคคี สังกัดกระทรวงการอุดมศึกษา  
วิทยาศาสตร์ วิจัยและนวัตกรรม ครั้งที่ 46 พ.ศ. 2566

10.2 ให้ผู้แทนทีมหรือผู้จัดการทีมส่งแบบใบส่งรายชื่อผู้เล่นที่จะลงแข่งขันก่อนการ  
แข่งขัน 30 นาที และนักกีฬาทุกคนเซ็นชื่อด้วยตนเองในแบบใบส่งชื่อให้ตรงกับหมายเลขประจำตัวที่ได้  
ลงทะเบียน ไว้เป็นหลักฐานและให้ผู้ควบคุมทีมหรือผู้ฝึกสอนลงชื่อกำกับข้างท้ายด้วย

10.3 ผู้แข่งขันต้องยอมรับคำตัดสินของผู้ตัดสินและเจ้าหน้าที่ซึ่งปฏิบัติหน้าที่ใน  
การตัดสินและควบคุมการแข่งขันครั้งนี้

10.4 แต่ละทีมต้องทำการแข่งขันตามกำหนดเวลาที่คณะกรรมการจัดการแข่งขัน  
กีฬาแฮนด์บอลกำหนดไว้ จะขอเปลี่ยนแปลงไม่ได้

10.5 แต่ละทีมต้องมีผู้ควบคุมทีมไปทำการแข่งขันอย่างน้อย 1 คน

10.6 ผู้เล่นสำรองจะเข้าไปในสนามได้ก็ต่อเมื่อมีการเปลี่ยนตัวผู้เล่นโดยถูกต้อง  
เท่านั้น



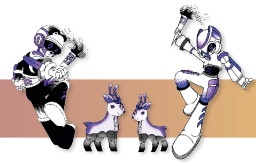

- 10.7 นอกจากนี้ตลอดเวลาการแข่งขันห้ามผู้เล่นสำรองเข้าในสนามโดยเด็ดขาด
- ข้อ 11 อุปกรณ์การแข่งขันให้อยู่ในดุลยพินิจของคณะกรรมการจัดการแข่งขันกีฬา  
แฮนด์บอล
- ข้อ 12 กรรมการตัดสินให้อยู่ในดุลยพินิจของคณะกรรมการจัดการแข่งขันกีฬาแฮนด์บอล
- ข้อ 13 การประท้วงให้เป็นไปตามข้อ 22 ข้อ 23 และข้อ 24 แห่งข้อบังคับคณะกรรมการบริหาร กีฬาสาธิตสามัคคี สังกัดกระทรวงการอุดมศึกษา วิทยาศาสตร์ วิจัยและนวัตกรรม ว่าด้วยการแข่งขันกีฬาสาธิตสามัคคี สังกัดกระทรวงการอุดมศึกษา วิทยาศาสตร์ วิจัยและนวัตกรรม ครั้งที่ 46 พ.ศ. 2566
- ข้อ 14 รางวัลการแข่งขัน
- 14.1 รางวัลที่ 1 เหรียญชูบทองและเกียรติบัตร จำนวน 20 ชุด
- 14.2 รางวัลที่ 2 เหรียญชูบเงินและเกียรติบัตร จำนวน 20 ชุด
- 14.3 รางวัลที่ 3 เหรียญชูบทองแดงและเกียรติบัตร จำนวน 40 ชุด
- 14.4 โล่รางวัลและเกียรติบัตรสำหรับนักกีฬาดีเด่น 3 รางวัล
- ข้อ 15 รางวัลนักกีฬาดีเด่น พิจารณาจากนักกีฬาในทีมที่ชนะเลิศในแต่ละระดับ โดยผู้ควบคุมทีม ส่งรายชื่อนักกีฬาที่มีคุณสมบัติเหมาะสมให้กับคณะกรรมการจัดการแข่งขัน
- ข้อ 16 ในกรณีที่มีปัญหาเกี่ยวกับการใช้ระเบียบนี้ ให้คณะกรรมการจัดการแข่งขันกีฬาแฮนด์บอลเป็นผู้วินิจฉัยชี้ขาด โดยความเห็นชอบของคณะกรรมการฝ่ายเทคนิคกีฬา
- ข้อ 17 ให้ประธานกรรมการอำนวยการรักษาการตามระเบียบนี้

ประกาศ ณ วันที่ 4 กันยายน พ.ศ. 2566

(ผู้ช่วยศาสตราจารย์ ดร.ศักดา สวาทยานันท์)

ประธานคณะกรรมการบริหาร การแข่งขันกีฬาสาธิตสามัคคี

สังกัดกระทรวงการอุดมศึกษา วิทยาศาสตร์ วิจัยและนวัตกรรม

ครั้งที่ 46 พ.ศ. 2566







ฉัททันต์เกมส์  
กีฬาสาธิตสามัคคีครั้งที่ 46

ระเบียบคณะกรรมการบริหารกีฬาสาธิตสามัคคี ครั้งที่ 46 พ.ศ. 2566

สังกัดกระทรวงการอุดมศึกษา วิทยาศาสตร์ วิจัยและนวัตกรรม

ว่าด้วยการแข่งขันกีฬาเทคบอล (รหัส 18)

โรงเรียนสาธิตมหาวิทยาลัยเชียงใหม่

โดยที่เป็นการสมควรวางระเบียบคณะกรรมการบริหารกีฬาสาธิตสามัคคี สังกัดกระทรวงการอุดมศึกษา วิทยาศาสตร์ วิจัยและนวัตกรรม ว่าด้วยการแข่งขันกีฬาเทคบอล กีฬาสาธิตสามัคคี ค่ายอานาจตามข้อบังคับคณะกรรมการบริหารกีฬาสาธิตสามัคคี ว่าด้วยการแข่งขันกีฬาสาธิตสามัคคี คณะกรรมการบริหารกีฬาสาธิตสามัคคี สังกัดกระทรวงการอุดมศึกษา วิทยาศาสตร์ วิจัยและนวัตกรรม จึงวางระเบียบไว้ดังต่อไปนี้

ข้อ 1 ระเบียบนี้เรียกว่า “ระเบียบคณะกรรมการบริหารกีฬาสาธิตสามัคคี สังกัดกระทรวงการอุดมศึกษา วิทยาศาสตร์ วิจัยและนวัตกรรม ว่าด้วยการแข่งขันกีฬาเทคบอล กีฬาสาธิตสามัคคี ครั้งที่ 46 พ.ศ. 2566”

ข้อ 2 ระเบียบอื่นที่ขัดหรือแย้งกับระเบียบนี้ ให้ใช้ระเบียบนี้แทน

ข้อ 3 ข้อบังคับและกติกากการแข่งขัน

3.1 ให้ใช้ข้อบังคับคณะกรรมการบริหารกีฬาสาธิตสามัคคี สังกัดกระทรวงการอุดมศึกษา วิทยาศาสตร์ วิจัยและนวัตกรรม ว่าด้วยการแข่งขันกีฬาสาธิตสามัคคี สังกัดกระทรวงการอุดมศึกษา วิทยาศาสตร์ วิจัยและนวัตกรรม ครั้งที่ 46 พ.ศ. 2566

3.2 กติกากการแข่งขันเทคบอลทุกประเภท ให้ใช้กติกาและธรรมเนียมปฏิบัติของสมาคมกีฬาเทคบอลแห่งประเทศไทย ที่ประกาศและใช้อยู่ในปัจจุบันแต่ทั้งนี้ต้องไม่ขัดหรือแย้งกับระเบียบนี้

ข้อ 4 ประเภทการแข่งขัน มี 5 ประเภท

4.1 ประเภทเดี่ยวชาย

4.2 ประเภทเดี่ยวหญิง

4.3 ประเภทคู่ชาย

4.4 ประเภทคู่หญิง

4.5 ประเภทคู่ผสม





ข้อ 5 คุณสมบัติของผู้เข้าแข่งขัน

5.1 คุณสมบัติของผู้เข้าแข่งขันให้เป็นไปตามข้อบังคับคณะกรรมการบริหารกีฬาสาธิตสามัคคี สังกัดกระทรวงการอุดมศึกษา วิทยาศาสตร์ วิจัยและนวัตกรรม ว่าด้วยการแข่งขันกีฬาสาธิตสามัคคีสังกัดกระทรวงการอุดมศึกษา วิทยาศาสตร์ วิจัยและนวัตกรรม ครั้งที่ 46 พ.ศ. 2566

5.2 เป็นนักกีฬาสสมัครเล่นตามคุณสมบัติที่สมาคมเทคบอลแห่งประเทศไทยกำหนด

ข้อ 6 จำนวนผู้เข้าแข่งขัน

6.1 ให้แต่ละโรงเรียนสาธิตสมัครเข้าร่วมการแข่งขันได้ไม่เกินประเภทละ 2 ทีม ในแต่ละรุ่น ประเภทเดี่ยวส่งรายชื่อนักกีฬาสสมัครเข้าร่วมการแข่งขันได้ไม่เกิน 1 คน ประเภทคู่ส่งรายชื่อนักกีฬาสสมัครเข้าร่วมการแข่งขันได้ไม่เกินทีมละ 2 คน

6.2 ให้ผู้จัดการทีมหรือผู้ฝึกสอน หรือผู้ช่วยผู้ฝึกสอน ยืนยันรายชื่อนักกีฬาที่จะลงทำการแข่งขันจากรายชื่อตามข้อ 6.1 ต่อคณะกรรมการจัดการแข่งขันกีฬาเทคบอล

6.3 หลังจากยืนยันรายชื่อนักกีฬาที่จะลงทำการแข่งขันตามข้อ 6.2 แล้ว ไม่นอนุญาตให้แก้ไขเปลี่ยนแปลงไม่ว่ากรณีใด ๆ ทั้งสิ้น

6.4 จากรายชื่อที่ยืนยันการเข้าร่วมการแข่งขัน ตามข้อ 6.2 ส่งให้คณะกรรมการจัดการแข่งขันกีฬาเทคบอล ก่อนกำหนดเวลาแข่งขันไม่น้อยกว่า 30 นาที

6.5 ในแต่ละทีมให้มีเจ้าหน้าที่ทีมได้ไม่เกิน 4 คน ประกอบด้วยผู้จัดการทีม 1 คน ผู้ฝึกสอน 1 คน และผู้ช่วยผู้ฝึกสอน 2 คน

ข้อ 7 วิธีจัดการแข่งขัน

7.1 ถ้ามีจำนวนทีมไม่เกิน 5 ทีม จัดการแข่งขันแบบ "พบกันหมด" นำทีมที่มีคะแนนอันดับที่ 1 และ 2 แข่งขันชิงชนะเลิศ และทีมที่มีคะแนนอันดับที่ 3 และอันดับที่ 4 ครองตำแหน่งที่ 3 ร่วมกัน ถ้ามีจำนวนทีม 6 - 10 ทีม ให้เจ้าภาพมีสิทธิ์เลือกอยู่สายหนึ่งสายใดในรอบแรกได้ โดยจัดการแข่งขันรอบแรกแบ่งเป็น 2 สาย แข่งขันแบบพบกันหมดในสาย รอบรองชนะเลิศนำทีมที่มีคะแนนเป็นที่ 1 สายแรก พบทีมที่มีคะแนนเป็นที่ 2 สายสอง และทีมที่มีคะแนนเป็นที่ 2 สายแรก พบทีมที่มีคะแนนเป็นที่ 1 สายสอง รอบชิงชนะเลิศนำทีมที่ชนะในรอบรองชนะเลิศแข่งขันชิงชนะเลิศ ทีมแพ้ในรอบรองชนะเลิศครองตำแหน่งที่ 3 ร่วมกัน รอบแรกจัดการแข่งขันแบบพบกันหมดในสาย

7.2 ถ้ามีจำนวน 11 - 16 ทีม ให้เจ้าภาพมีสิทธิ์เลือกอยู่สายหนึ่งสายใดในรอบแรกได้ โดยรอบแรกแบ่งเป็น 4 สาย สายละไม่เกิน 4 ทีม (แข่งขันแบบพบกันหมดในสาย) ดังนี้

7.2.1 รอบที่สองจัดการแข่งขันแบบแพ้คัดออก ให้ทีมอันดับ 1 และอันดับที่ 2 ของแต่ละสายเพื่อเข้ารอบแปดทีมสุดท้าย

7.2.2 รอบรองชนะเลิศจัดการแข่งขัน ดังนี้

7.2.2.1 ทีมชนะของกลุ่มที่ 1 แข่งกับทีมชนะของกลุ่มที่ 2

7.2.2.2 ทีมชนะของกลุ่มที่ 3 แข่งกับทีมชนะของกลุ่มที่ 4





### 7.2.3 รอบชิงชนะเลิศ

7.2.3.1 ทีมแพ้ในรอบรองชนะเลิศ ครองตำแหน่งที่ 3 ร่วมกัน

7.2.3.2 ทีมชนะในรอบรองชนะเลิศแข่งขันชิงชนะเลิศ

### ข้อ 8 เวลาที่ใช้ในการแข่งขัน

8.1 ระดับการแข่งขันประเภทเดียวกับมัธยมศึกษาทีมชาย ประเภทเดียวกับมัธยมศึกษาทีมหญิง ประเภทคู่มัธยมศึกษาทีมชาย และประเภทคู่มัธยมศึกษาทีมหญิง ให้นับคะแนนการแข่งขันแบบแรลลี่พอยท์ 2 ใน 3 เซ็ต เซ็ตละ 12 คะแนน

8.2 ยกเว้นการแข่งขันในเซ็ตที่ 3 หากคะแนนเสมอกันที่ 11 ต่อ 11 คะแนน ต้องทำการดิวซ์เป็นระยะห่าง 2 คะแนน จบไม่เกิน 17 คะแนน

8.3 การแข่งขันรอบแรกให้นับคะแนน ดังนี้

8.3.1 ทีมชนะได้ 2 คะแนน ทีมแพ้ได้ 0 คะแนน

8.3.2 ในกรณีที่ทีมได้คะแนนรวมเท่ากันในแต่ละสาย และจะต้องพิจารณาให้ทีมใดทีมหนึ่งเข้าแข่งขันรอบต่อไป โดยให้คณะกรรมการจัดการแข่งขันกีฬาเทคบอลเป็นผู้กำหนดวิธีการจับสลากและดำเนินการจับสลากเพื่อหาทีมเข้ารอบต่อไป

### ข้อ 9 กำหนดการแข่งขัน

ให้คณะกรรมการจัดการแข่งขันกีฬาเทคบอล โดยความเห็นชอบของคณะกรรมการฝ่ายเทคนิคกีฬาในคณะกรรมการบริหารกีฬาสีสามัคคี เป็นผู้กำหนดวัน เวลา และสถานที่ในการแข่งขัน และอาจเปลี่ยนแปลงได้ถ้ามีเหตุจำเป็น

### ข้อ 10 ชุดแข่งขัน อุปกรณ์การแข่งขัน และสนามแข่งขัน

#### 10.1 ชุดแข่งขัน

10.1.1 ให้แต่ละทีมจะต้องมีชุดแข่งขันอย่างน้อย 2 ชุด เป็นชุดสีเข้ม 1 ชุด และชุดสีอ่อน 1 ชุด ในกรณีที่ชุดแข่งขันมีสีคล้ายคลึงกัน ให้ทีมที่มีชื่อตามหลังตามกำหนดการแข่งขันเป็นผู้เปลี่ยนชุดแข่งขันเพื่อความสะดวกในการตัดสิน

10.1.2 ให้ผู้จัดการทีมหรือผู้ฝึกสอน หรือผู้ช่วยผู้ฝึกสอนแจ้งสีของชุดแข่งขันต่อคณะกรรมการจัดการแข่งขันในวันประชุมผู้จัดการทีม

10.1.5 ให้เจ้าหน้าที่ทีมทุกคนที่ลงปฏิบัติหน้าที่ในการแข่งขันต้องแต่งกายสุภาพเรียบร้อยหรือตามกฎของสมาคมกีฬาเทคบอลแห่งประเทศไทย

10.1.6 รองเท้าที่อนุญาตให้ใช้ได้ ต้องเป็นรองเท้าผ้าใบหรือรองเท้าแบบหนังนิ่มหรือรองเท้าออกกำลังกายที่พื้นรองเท้าทำด้วยยางหรือวัสดุที่คล้ายคลึงกัน

10.2 อุปกรณ์การแข่งขันให้อยู่ในดุลยพินิจของคณะกรรมการจัดการแข่งขันกีฬาเทคบอล โดยเป็นอุปกรณ์การแข่งขันที่สมาคมเทคบอลแห่งประเทศไทยให้การรับรอง





10.3 สนามแข่งขันเทคบอลต้องมีความสูงของเพดานอย่างน้อย 5 เมตร แต่ไม่เกิน 15 เมตร ขนาดสนามแข่งขันเทคบอลในร่มอย่างเป็นทางการ กว้างไม่น้อยกว่า 12 เมตร ยาวไม่น้อยกว่า 16 เมตร ความสูงของเพดานไม่น้อยกว่า 7 เมตร เป็นสนามสำหรับการแข่งขันกีฬาเทคบอล กีฬาสาธิตสามัคคี ครั้งที่ 46 พ.ศ. 2566

ข้อ 11 ข้อปฏิบัติในการแข่งขัน

11.1 ผู้เข้าแข่งขันต้องยอมรับคำตัดสินและให้ความร่วมมือในการปฏิบัติงานของคณะกรรมการจัดการแข่งขันกีฬาเทคบอล กรรมการผู้ตัดสินและเจ้าหน้าที่ซึ่งปฏิบัติหน้าที่ในการแข่งขันอย่างเคร่งครัด

11.2 ให้ผู้จัดการทีมส่งรายชื่อผู้เข้าแข่งขันที่ได้ลงทะเบียนไว้แล้วในแบบการแข่งขันประจำวัน ส่งให้คณะกรรมการจัดการแข่งขันกีฬาเทคบอลก่อนกำหนดเวลาแข่งขันไม่น้อยกว่า 30 นาที หลังจากเวลาแข่งขันที่กำหนดไว้ทีมใดไม่พร้อมที่จะลงทำการแข่งขันหรือมาแข่งไม่ทันภายใน 10 นาที ให้ปรับทีมนั้นเป็นแพ้ในการแข่งขันครั้งนั้นทันที และยังมีสิทธิ์เข้าแข่งขันในครั้งต่อไป

11.3 ผู้เข้าแข่งขันทีมใดไม่ลงแข่งขันตามวัน เวลา และสถานที่ที่กำหนดโดยไม่มีเหตุอันสมควร หรือไม่ลงทำการแข่งขันตามคำสั่งคณะกรรมการจัดการแข่งขันกีฬาเทคบอล หรือตามคำสั่งกรรมการผู้ตัดสินให้ปรับเป็นแพ้ในกรณีดังกล่าว ให้คณะกรรมการจัดการแข่งขันกีฬาเทคบอลรายงานคณะกรรมการบริหารกีฬาสาธิตสามัคคี ผ่านคณะกรรมการฝ่ายเทคนิคกีฬาเพื่อพิจารณาโทษต่อไป

11.4 ตลอดเวลาการแข่งขันผู้เข้าแข่งขันต้องประพฤติตนให้สมกับความเป็นนักกีฬาที่ดี และต้องปฏิบัติตามกติกาการแข่งขันอย่างเคร่งครัด

11.5 ผู้ใดฝ่าฝืนหรือไม่ปฏิบัติตามระเบียบนี้ ให้คณะกรรมการฝ่ายเทคนิคกีฬาในคณะกรรมการบริหารกีฬาสาธิตสามัคคี พิจารณาลงโทษในเบื้องต้นตามสมควรแก่กรณีและหากเห็นว่าไม่เพียงพอให้นำเสนอคณะกรรมการบริหารกีฬาสาธิตสามัคคี เพื่อพิจารณาลงโทษเพิ่มเติมต่อไป

ข้อ 12 กรรมการตัดสินและเจ้าหน้าที่ให้อยู่ในดุลยพินิจของคณะกรรมการจัดการแข่งขันกีฬาเทคบอล โดยความเห็นชอบของคณะกรรมการฝ่ายเทคนิคกีฬา ในคณะกรรมการบริหารกีฬาสาธิตสามัคคี

ข้อ 13 การประท้วงทางเทคนิคที่นอกเหนือจากคำตัดสินของผู้ตัดสินที่ได้สิ้นสุดลงแล้วการประท้วงที่เกี่ยวกับคุณสมบัตินักกีฬา ให้ผู้จัดการทีมยื่นประท้วงต่อคณะกรรมการพิจารณาการประท้วง

ข้อ 14 รางวัลการแข่งขัน ให้สถาบันเจ้าภาพจัดรางวัลให้กับนักกีฬาและเจ้าหน้าที่ตามที่ยืนยัน

ข้อ 15 รางวัลเข้าร่วมการแข่งขันในการจัดการแข่งขันกีฬาสาธิตสามัคคี สังกัดกระทรวงการอุดมศึกษา วิทยาศาสตร์ วิจัยและนวัตกรรม ครั้งที่ 46 พ.ศ. 2566 ดังนี้

15.1 รางวัลที่ 1 เหรียญชูบทอง พร้อมประกาศนียบัตร

15.2 รางวัลที่ 2 เหรียญชูบเงิน พร้อมประกาศนียบัตร

15.3 รางวัลที่ 3 เหรียญชูบทองแดง พร้อมประกาศนียบัตร





- 15.4 รางวัลที่ 4 โล่รางวัลและเกียรติบัตร สำหรับนักกีฬาดีเด่น 5 ระดับ  
รวม 5 รางวัล
- 15.5 รางวัลที่ 5 โล่รางวัลทีมมารยาทยอดเยี่ยม 5 ระดับ รวม 5 รางวัล
- ข้อ 16 ในกรณีที่มีปัญหาเกี่ยวกับการใช้ระเบียบนี้ ให้คณะกรรมการจัดการแข่งขันกีฬาเทคบอล  
เป็นผู้วินิจฉัยชี้ขาด โดยความเห็นชอบของคณะกรรมการฝ่ายเทคนิคกีฬา
- ข้อ 17 ให้ประธานกรรมการอำนวยความสะดวกการรักษาการตามระเบียบนี้

ประกาศ ณ วันที่ 4 กันยายน พ.ศ. 2566

(ผู้ช่วยศาสตราจารย์ ดร.ศักดา สวาทยานันท์)

ประธานคณะกรรมการบริหาร การแข่งขันกีฬาสาธิตสามัคคี  
สังกัดกระทรวงการอุดมศึกษา วิทยาศาสตร์ วิจัยและนวัตกรรม  
ครั้งที่ 46 พ.ศ. 2566





คณะกรรมการบริหาร  
การจัดการแข่งขัน  
กีฬาสาธิตสามัคคี ครั้งที่ 46  
“ฉัททันต์เกมส์”



### ประกาศมหาวิทยาลัยเชียงใหม่

### เรื่อง แต่งตั้งคณะกรรมการบริหารการแข่งขันกีฬาสีสามัคคี ครั้งที่ ๔๖ “ฉัททันต์เกมส์”

ด้วยโรงเรียนสาธิตมหาวิทยาลัยเชียงใหม่ ได้รับเกียรติให้เป็นเจ้าภาพจัดการแข่งขันกีฬาสีสามัคคี ครั้งที่ ๔๖ “ฉัททันต์เกมส์” ระหว่างวันที่ ๔ - ๑๐ พฤศจิกายน ๒๕๖๖ ณ มหาวิทยาลัยเชียงใหม่ จังหวัดเชียงใหม่ เพื่อให้การดำเนินการจัดการแข่งขันกีฬาสีสามัคคีครั้งนี้เป็นไปด้วยความเรียบร้อย และมีประสิทธิภาพ มหาวิทยาลัยเชียงใหม่จึงขอแต่งตั้งคณะกรรมการบริหารการแข่งขันกีฬาสีสามัคคี ครั้งที่ ๔๖ โดยมีองค์ประกอบและหน้าที่ ดังนี้

**คณะกรรมการบริหาร** มีหน้าที่ กำหนดและแก้ไขระเบียบว่าด้วยการแข่งขันกีฬาสีสามัคคี และบริหารจัดการการแข่งขันกีฬาให้เป็นไปด้วยความเรียบร้อยตามวัตถุประสงค์คณะกรรมการบริหารกีฬาสีสามัคคี และบริหารจัดการการแข่งขันกีฬาให้เป็นไปตามวัตถุประสงค์ ประกอบด้วย

- |  |                  |
|--|------------------|
| ๑. ผู้อำนวยการโรงเรียนสาธิตมหาวิทยาลัยเชียงใหม่  | ประธานกรรมการ    |
| ๒. ผู้อำนวยการโรงเรียนสาธิตมหาวิทยาลัยรามคำแหง (ฝ่ายมัธยม)   | รองประธานกรรมการ |
| ๓. ผู้อำนวยการโรงเรียนสาธิตมหาวิทยาลัยรามคำแหง (ฝ่ายประถม)   | รองประธานกรรมการ |
| ๔. ผู้อำนวยการโรงเรียนสาธิตแห่งมหาวิทยาลัยเกษตรศาสตร์<br>ศูนย์วิจัยและพัฒนาการศึกษา                  | กรรมการ          |
| ๕. ผู้อำนวยการโรงเรียนสาธิตแห่งมหาวิทยาลัยเกษตรศาสตร์<br>วิทยาเขตกำแพงแสน ศูนย์วิจัยและพัฒนาการศึกษา | กรรมการ          |
| ๖. ผู้อำนวยการโรงเรียนสาธิตมหาวิทยาลัยขอนแก่น  | กรรมการ          |
| ๗. ผู้อำนวยการโรงเรียนสาธิตจุฬาลงกรณ์มหาวิทยาลัย ฝ่ายประถม   | กรรมการ          |
| ๘. ผู้อำนวยการโรงเรียนสาธิตจุฬาลงกรณ์มหาวิทยาลัย ฝ่ายมัธยม   | กรรมการ          |
| ๙. ผู้อำนวยการโรงเรียนมัธยมสาธิตมหาวิทยาลัยนเรศวร  | กรรมการ          |
| ๑๐. ผู้อำนวยการโรงเรียนสาธิตมหาวิทยาลัยพะเยา   | กรรมการ          |
| ๑๑. ผู้อำนวยการโรงเรียนสาธิต "พิบูลบำเพ็ญ" มหาวิทยาลัยบูรพา  | กรรมการ          |
| ๑๒. ผู้อำนวยการโรงเรียนสาธิตมหาวิทยาลัยมหาสารคาม (ฝ่ายประถม)   | กรรมการ          |
| ๑๓. ผู้อำนวยการโรงเรียนสาธิตมหาวิทยาลัยมหาสารคาม (ฝ่ายมัธยม)   | กรรมการ          |
| ๑๔. ผู้อำนวยการโรงเรียนสาธิตมหาวิทยาลัยศรีนครินทรวิโรฒ ปทุมวัน                                       | กรรมการ          |
| ๑๕. ผู้อำนวยการโรงเรียนสาธิตมหาวิทยาลัยศรีนครินทรวิโรฒ<br>ประสานมิตร (ฝ่ายประถม)                     | กรรมการ          |
| ๑๖. ผู้อำนวยการโรงเรียนสาธิตมหาวิทยาลัยศรีนครินทรวิโรฒ<br>ประสานมิตร (ฝ่ายมัธยม)                     | กรรมการ          |
| ๑๗. ผู้อำนวยการโรงเรียนสาธิตมหาวิทยาลัยศรีนครินทรวิโรฒ องค์กรักษ์<br>สถาบันวิจัย และสาธิตการศึกษา    | กรรมการ          |
| ๑๘. ผู้อำนวยการโรงเรียนสาธิตมหาวิทยาลัยศิลปากร (มัธยมศึกษา)  | กรรมการ          |

/๒๐...





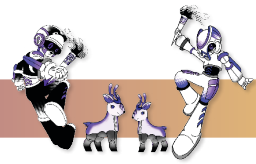

๒

- |  |                            |
|--|----------------------------|
| ๒๐. ผู้อำนวยการโรงเรียนสาธิตมหาวิทยาลัยสงขลานครินทร์<br>(ฝ่ายมัธยมศึกษา) | กรรมการ                    |
| ๒๑. ผู้อำนวยการโรงเรียนสาธิตมหาวิทยาลัยสงขลานครินทร์<br>(ฝ่ายประถมศึกษา) | กรรมการ                    |
| ๒๒. ผู้อำนวยการโรงเรียนสาธิตมหาวิทยาลัยขอนแก่น<br>วิทยาเขตหนองคาย        | กรรมการ                    |
| ๒๓. อาจารย์อำนาจ เลิศปัญญาธิกุล  | กรรมการและเลขานุการ        |
| ๒๔. อาจารย์สมมาตร ศรีพรหมมาศ   | กรรมการและผู้ช่วยเลขานุการ |

ทั้งนี้ ตั้งแต่ปีงบประมาณ พ.ศ. ๒๕๖๖ เป็นต้นไป

ประกาศ ณ วันที่ ๑๕ กันยายน พ.ศ. ๒๕๖๖

(ศาสตราจารย์ ดร.นายแพทย์พงษ์รัชย์ ศรีบัณฑิตมงคล)  
อธิการบดีมหาวิทยาลัยเชียงใหม่





### ประกาศมหาวิทยาลัยเชียงใหม่

### เรื่อง ขอยกเลิกและเปลี่ยนแปลงกรรมการบริหารการแข่งขันกีฬาสีสามัคคี ครั้งที่ ๔๖ “ฉัททันต์เกมส์” เฉพาะราย

ตามประกาศมหาวิทยาลัยเชียงใหม่ เรื่อง แต่งตั้งคณะกรรมการบริหารการแข่งขันกีฬาสีสามัคคี ครั้งที่ ๔๖ “ฉัททันต์เกมส์” ระหว่างวันที่ ๔ - ๑๐ พฤศจิกายน ๒๕๖๖ ณ มหาวิทยาลัยเชียงใหม่ จังหวัดเชียงใหม่ ลงวันที่ ๑๕ กันยายน พ.ศ. ๒๕๖๖ นั้น

เพื่อให้การดำเนินการจัดการแข่งขันกีฬาสีสามัคคีครั้งนี้เป็นไปด้วยความเรียบร้อย และมีประสิทธิภาพ จึงขอยกเลิกและเปลี่ยนแปลงกรรมการบริหารการแข่งขันกีฬาสีสามัคคี ครั้งที่ ๔๖ เฉพาะราย ดังนี้

#### ๑. คณะกรรมการบริหาร

๑.๑ ขอยกเลิกและเปลี่ยนแปลงกรรมการและเลขานุการ ลำดับที่ ๒๓ ในคณะกรรมการบริหาร

**จากเดิม** อาจารย์อำนาจ เลิศปัญญาธิกุล **เป็น** อาจารย์ภัทร ยันตรกร

๑.๒ ขอยกเลิกและเปลี่ยนแปลงกรรมการและผู้ช่วยเลขานุการ ลำดับที่ ๒๔ ในคณะกรรมการบริหาร

**จากเดิม** อาจารย์สมมาตร ศรีพรหมมาศ **เป็น** อาจารย์อรสา สனி

นอกนั้นให้เป็นไปตามคำสั่งเดิมทุกประการ

ทั้งนี้ ตั้งแต่วันที่ ๑ ตุลาคม พ.ศ. ๒๕๖๖ เป็นต้นไป

ประกาศ ณ วันที่ ๒๖ ตุลาคม พ.ศ. ๒๕๖๖

(ศาสตราจารย์ ดร.นายแพทย์พงษ์รัช ตรีบัณฑิตมงคล)

อธิการบดีมหาวิทยาลัยเชียงใหม่





# คณะกรรมการอำนวยการ และดำเนินการ

จัดการแข่งขันกีฬาสาธิตสามัคคี

ครั้งที่ 46

“ฉัททันต์เกมส์”



ประกาศมหาวิทยาลัยเชียงใหม่

เรื่อง แต่งตั้งคณะกรรมการอำนวยการและคณะกรรมการดำเนินการจัดการแข่งขัน  
กีฬาสีสามัคคี ครั้งที่ ๔๖ "ฉัททันต์เกมส์"

ด้วยโรงเรียนสาธิตมหาวิทยาลัยเชียงใหม่ ได้รับเกียรติให้เป็นเจ้าภาพจัดการแข่งขันกีฬาสีสามัคคี ครั้งที่ ๔๖ "ฉัททันต์เกมส์" ระหว่างวันที่ ๔ - ๑๐ พฤศจิกายน ๒๕๖๖ ณ มหาวิทยาลัยเชียงใหม่ จังหวัดเชียงใหม่ เพื่อให้การดำเนินงานจัดการแข่งขันกีฬาสีสามัคคีครั้งนี้เป็นไปด้วยความเรียบร้อย และมีประสิทธิภาพ มหาวิทยาลัยเชียงใหม่ จึงขอแต่งตั้งคณะกรรมการอำนวยการและคณะกรรมการดำเนินการจัดการแข่งขันกีฬาสีสามัคคี ครั้งที่ ๔๖ โดยมีองค์ประกอบและหน้าที่ ดังนี้

**คณะกรรมการอำนวยการ** มีหน้าที่ พิจารณาแนวทางการดำเนินการจัดการแข่งขันกีฬาสีสามัคคี ครั้งที่ ๔๖ และให้คำแนะนำปรึกษาแก่คณะกรรมการดำเนินงานฝ่ายต่าง ๆ ประกอบด้วย

- |   |                     |
|---|---------------------|
| ๑. อธิการบดีมหาวิทยาลัยเชียงใหม่  | ประธานกรรมการ       |
| ๒. รองอธิการบดีมหาวิทยาลัยการกีฬาแห่งชาติ วิทยาเขตเชียงใหม่   | กรรมการ             |
| ๓. คณบดีคณะศึกษาศาสตร์ มหาวิทยาลัยเชียงใหม่   | กรรมการ             |
| ๔. รองคณบดีคณะศึกษาศาสตร์ มหาวิทยาลัยเชียงใหม่<br>ที่กำกับดูแลโรงเรียนสาธิตมหาวิทยาลัยเชียงใหม่<br>ระดับอนุบาลและประถมศึกษา | กรรมการ             |
| ๕. นายกเทศมนตรีนครเชียงใหม่ หรือผู้แทน  | กรรมการ             |
| ๖. ผู้อำนวยการการกีฬาแห่งประเทศไทย ภาค ๕  | กรรมการ             |
| ๗. ผู้อำนวยการโรงเรียนสาธิตมหาวิทยาลัยเชียงใหม่   | กรรมการและเลขานุการ |

**คณะกรรมการดำเนินงาน** มีหน้าที่ ดำเนินการด้านต่าง ๆ เพื่อให้การจัดการแข่งขันกีฬาสีสามัคคี ครั้งที่ ๔๖ เป็นไปด้วยความเรียบร้อย ประกอบด้วย

- |   |                  |
|---|------------------|
| ๑. ผู้ช่วยศาสตราจารย์ ดร.ศักดา สวาทยานันท์<br>ผู้อำนวยการโรงเรียนสาธิตมหาวิทยาลัยเชียงใหม่  | ประธานกรรมการ    |
| ๒. อาจารย์นรินทร์ แสงศรีจันทร์<br>รองอธิการบดี มหาวิทยาลัยการกีฬาแห่งชาติ วิทยาเขตเชียงใหม่ | รองประธานกรรมการ |
| ๓. นายสงค์ศักดิ์ คำดีรุ่งรัตน์<br>ด้านเทคนิคกีฬา  | กรรมการ          |
| ๔. อาจารย์อำนาจ เลิศปัญญาธิกุล<br>ด้านสถานที่และจัดสนามแข่งขัน                              | กรรมการ          |
| ๕. อาจารย์ตติยา วงษ์รัตน์<br>ด้านการเงินและสิทธิประโยชน์                                    | กรรมการ          |

/๖.....



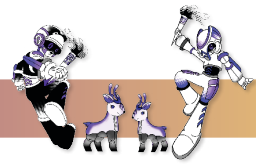

๒

๖. อาจารย์พัชนี อ้าแก้ว ด้านปฐมวัยและกิจกรรมทัศนศึกษา	กรรมการ
๗. อาจารย์มนตรี แรงจัดงาน ด้านยานพาหนะและรักษาความปลอดภัย	กรรมการ
๘. อาจารย์ภาคิน บูรณเครือ ด้านเทคโนโลยีสารสนเทศ และประมวลผลการแข่งขัน	กรรมการ
๙. อาจารย์กฤตพร พัวกนกหิรัญ ด้านประชาสัมพันธ์ รายงานและประมวลผลการแข่งขัน	กรรมการ
๑๐. อาจารย์ศิริพร สอาดล้วน ด้านสวัสดิการ	กรรมการ
๑๑. อาจารย์ ดร.ปริยาณี หอมสุวรรณ ด้านแพทย์และพยาบาล	กรรมการ
๑๒. อาจารย์ไรวินทร์ รุจีพงศ์ทวีกุล ด้านพิธีการ	กรรมการ
๑๓. อาจารย์ทงศ์ อินตา ด้านที่พักนักกีฬา	กรรมการ
๑๔. อาจารย์อัจฉรีย์ สีตะพันธุ์ ด้านเหรียญรางวัล	กรรมการ
๑๕. อาจารย์ปิยะณัฐ ไชยาพันธุ์ ด้านกิจกรรมเชียร์ นันทนาการ และส่งเสริมความสัมพันธ์	กรรมการ
๑๖. อาจารย์ธานาพรรณ พิใจ ด้านเลขานุการและสาราณียกร	กรรมการ
๑๗. อาจารย์ทวิช วิริยา ด้านประเมินผล	กรรมการ
๑๘. อาจารย์สมาร์ท ศรีพรหมมาศ	กรรมการและเลขานุการ
๑๙. นางสาวสร้อยทิพย์ สมบูรณ์ชัย	เลขานุการ
๒๐. นางสาวพิมพ์รัตน์ เขาเวียงนาง	เลขานุการ

ทั้งนี้ ตั้งแต่ปีงบประมาณ พ.ศ. ๒๕๖๖ เป็นต้นไป

ประกาศ ณ วันที่ ๑๕ กันยายน พ.ศ. ๒๕๖๖

(ศาสตราจารย์ ดร.นายแพทย์พงษ์รัช กษี ศรีบัณฑิตมงคล)  
อธิการบดีมหาวิทยาลัยเชียงใหม่





## ประกาศมหาวิทยาลัยเชียงใหม่

### เรื่อง ขอยกเลิกและเปลี่ยนแปลงกรรมการอำนวยการและกรรมการดำเนินการ จัดการแข่งขันกีฬาสีสามัคคี ครั้งที่ ๔๖ “ฉัททันต์เกมส์” เฉพาะราย

ตามประกาศมหาวิทยาลัยเชียงใหม่ เรื่อง แต่งตั้งคณะกรรมการอำนวยการและคณะกรรมการ  
ดำเนินการแข่งขันกีฬาสีสามัคคี ครั้งที่ ๔๖ “ฉัททันต์เกมส์” ระหว่างวันที่ ๔ - ๑๐ พฤศจิกายน ๒๕๖๖  
ณ มหาวิทยาลัยเชียงใหม่ จังหวัดเชียงใหม่ ลงวันที่ ๑๕ กันยายน พ.ศ. ๒๕๖๖ นั้น

เพื่อให้การดำเนินการจัดการแข่งขันกีฬาสีสามัคคีครั้งนี้เป็นไปด้วยความเรียบร้อย และ  
มีประสิทธิภาพ จึงขอยกเลิกและเปลี่ยนแปลงคณะกรรมการอำนวยการและคณะกรรมการดำเนินการ  
จัดการแข่งขันกีฬาสีสามัคคี ครั้งที่ ๔๖ “ฉัททันต์เกมส์” เฉพาะราย ดังนี้

#### ๑. คณะกรรมการอำนวยการ

ขอยกเลิกกรรมการในคณะกรรมการอำนวยการ ลำดับที่ ๔ : รองคณบดีคณะศึกษาศาสตร์  
มหาวิทยาลัยเชียงใหม่ ที่กำกับดูแลโรงเรียนสาธิตมหาวิทยาลัยเชียงใหม่

#### ๒. คณะกรรมการดำเนินงาน

๒.๑ ขอยกเลิกและเปลี่ยนแปลงประธานกรรมการ ลำดับที่ ๑ ในคณะกรรมการดำเนินงาน

จากเดิม ผู้ช่วยศาสตราจารย์ ดร.ศักดิ์ สวาทยานนท์ เป็น รองศาสตราจารย์ ดร.สมเกียรติ อินทสิงห์

๒.๒ ขอยกเลิกและเปลี่ยนแปลงกรรมการด้านสถานที่และจัดสนามแข่งขัน ลำดับที่ ๔

ในคณะกรรมการดำเนินงาน

จากเดิม อาจารย์อานาจ เลิศปัญญาธิกุล เป็น อาจารย์ไชยรัตน์ นิติกานูจนโกคิน

๒.๓ ขอยกเลิกและเปลี่ยนแปลงกรรมการด้านสถานที่และจัดสนามแข่งขัน ลำดับที่ ๕

ในคณะกรรมการดำเนินงาน

จากเดิม อาจารย์ตติยา วงษ์รัตน์ เป็น ผู้ช่วยศาสตราจารย์ ดร.น้ำผึ้ง อินทะเนตร

๒.๔ ขอยกเลิกและเปลี่ยนแปลงกรรมการและเลขานุการ ลำดับที่ ๑๘ ในคณะกรรมการดำเนินงาน

จากเดิม อาจารย์สมมาตร ศรีพรหมมาศ เป็น อาจารย์อรสา สนิธิ

๒.๕ ขอแต่งตั้ง อาจารย์ภัทร ยันตรกร เป็นรองประธานกรรมการในคณะกรรมการดำเนินงาน

เพิ่มเติม

นอกนั้นให้เป็นไปตามประกาศเดิมทุกประการ

ทั้งนี้ ตั้งแต่วันที่ ๑ ตุลาคม พ.ศ. ๒๕๖๖ เป็นต้นไป

ประกาศ ณ วันที่ ๒๖ ตุลาคม พ.ศ. ๒๕๖๖

(ศาสตราจารย์ ดร.นายแพทย์พงษ์รักษ์ ศรีบัณฑิตมงคล)

อธิการบดีมหาวิทยาลัยเชียงใหม่





รายนามผู้สนับสนุน  
การจัดการแข่งขัน  
กีฬาสาธิตสามัคคี ครั้งที่ 46  
“ฉัททันต์เกมส์”





## ผู้สนับสนุนการจัดการแข่งขันกีฬาสีสามัคคี ครั้งที่ 46 “ฉัททันต์เกมส์”

### ❖ ผู้สนับสนุนหลักอย่างเป็นทางการ



บริษัท วอริกซ์ สपोर्ट จำกัด (มหาชน)



บริษัท แท็กซ์ลี (ไทยแลนด์) จำกัด



บริษัท สपोर्ट ไทย-บาวาเรีย จำกัด



บริษัท ชิซาง คอมพิวเตอร์ (ประเทศไทย) จำกัด



ธนาคารออมสิน



บริษัท มารารอน (ประเทศไทย) จำกัด



ศูนย์การค้าเมญา ไลฟ์สไตล์ ช้อปปิ้ง เซ็นเตอร์



บริษัท ซีพีเอฟ (ประเทศไทย) จำกัด (มหาชน)



ศูนย์การค้าเซ็นทรัล เชียงใหม่ แอร์พอร์ต



ศูนย์การค้าเซ็นทรัล เชียงใหม่



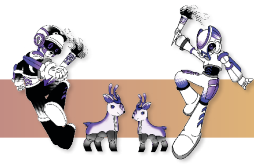

วันนิมมาน



เทศบาลนครเชียงใหม่



บริษัท มิกาช่าอินเตอร์สโตร์ (ไทยแลนด์) จำกัด



บริษัท เชียงใหม่สุขสวัสดิ์ จำกัด



ศูนย์ศรีพัฒน์ คณะแพทยศาสตร์ มหาวิทยาลัยเชียงใหม่



บริษัท โรงน้ำแข็งสโนว์ไอซ์ จำกัด



สมาคมผู้ปกครองและครู  
โรงเรียนสารพัดมหาวิทยาลัยเชียงใหม่



ชมรมศิษย์เก่า  
โรงเรียนสารพัดมหาวิทยาลัยเชียงใหม่

❖ ผู้สนับสนุนทั่วไป



แอ็บโซลูทเฮลท์ กรุ๊ป



บริษัท แจ่มฟ้าเซพมาร์ท จำกัด



บริษัท ซีวาที ดีเวลลอปเม้นท์ จำกัด



บริษัท ปาล์มโฮม จำกัด (สำนักงานใหญ่)







จั๊กกัณฑ์เกมส์  
กีฬาสาริตสามัคคีครั้งที่ 46

กีฬาสาริต สามัคคีกัน  
ผูกมิตรสัมพันธ์  
ร่วม "จั๊กกัณฑ์เกมส์"

สนับสนุนโดย



maxim®



CHI CHANG  
SAMSUNG



MIKASA  
SPORTS



ศูนย์ศรีพัฒน์  
Sripat Medical Center  
Faculty of Medicine, Chiang Mai University



MAYA  
LIFESTYLE SHOPPING CENTER



CENTRAL  
PATTANA

CENTRAL  
CHIANGMAI

CENTRAL  
CHIANGMAI  
AIRPORT



The Palm Garden  
เป็นสวน ศูนย์การค้า อากาศดี